Anno 103 Numero 51

Lire 90 (spedizione in abbonamento postale) Abbon. Italia (c.c.p. 2/1560): anno L. 15.500, semestre 8100, trimestre 4200 - Estero: anno L. 25.700, semestre 13.150, trimestre 6750

REDAZIONE, AMMINISTRAZIONE, TIPOGRAFIA: 10126 TORINO, VIA MARENCO 32 Centralino telefonico numer. 65.68 - Telex 21.121

LA STAMPA

Domenica 2 Marzo 1969

Inserzioni: ETAS KOMPASS PUBBLICITA' SpA
10100 Torino, via Roma 80 - Tel. 650.961
10126 Torino, via Marenco 32 - Tel. 650.961
20122 Milano, via Cerva 28 - Tel. 790.121
00198 Roma, via Po 12 - Telefono 854.819
16121 Genova, via 12 Ottobre 166/r tel. 595.632

Il giornale si riserva in ogni caso il diritto di rifiutare qualsiasi inserzione

Pubblicità: L. 700 il mm. (posta, o date rigore num. 20%) - Occasionali, Not. Aziende, Ric. personale L. 600 il mm. - Finanz., Legali L. 1000 il mm. - Necrologi L. 700 la parola, grassetti il doppio - Echi L. 1600 la linea - Economici: ved. rubriche - Estero num. 25% - Copie arretrate: prezzo doppio - Estero (spediz. aerea Pacal contrass. con asterisco): *Argentina; *Australia ls. 35; Austria sc. 4; Belgio fr. 7; *Brasile; *Canada cents 35; *Congo fr. 30; *Danimarca kr. 1,20; *Etiopia D.E. 0,60; *Finlandia mk 0,70; Francia n. fr. 0,80; Germania D.M. 0,65; *Ghana sh. 2; *Grecia dr. 5; *Inghilterra sh. 1,3; *Iran ria. 18; *Israele Ag. 90; Jugoslavia din. 180; *Kenia sh. 2; *Libano p.l. 80; *Libia pias. 5; *Lussemburgo fr. 6; *Malta d. 10; *Messico Pe. 4,5; *Nigeria sh. 2,9; Norvegia kr. 1,30; *Olanda cents 65; Polonia zl. 4,30; Portogallo esc. 6; *Romania lei 2; *Somalia sm. 1,25; *Spagna pas. 9; *Sud Africa rand 0,25; *Svezia kr. 1,10; Svizzera frs. 0,60; *Tunisia mill. 90; *Turchia l.t. 1,80; *Uruguay sh. 20; *USA cents 35; *Venezuela BS 1,25

Quello che insegnano gli incidenti di Roma

L'Università e lo Stato

Quanto è ultimamente accaduto all'Università di Roma conferma quel che si era già cominciato a chiarire in alcune diagnosi dei fenomeni — la cui portata supera largamente i confini nazionali, ma che da noi si manifesta con maggiore intensità ed insistenza che altrove — della contestazione giovanile e della conseguente crisi universitaria. Si vien riconoscendo, cioè, che qui si tratta di qualcosa che certamente implica anche il contrasto fra il conservatorismo della destra e la volontà innovatrice della sinistra, costitutivo del rapporto fra maggioranza e opposizione in ogni Stato non autoritario; ma che va anche al di là, in quanto investe la stessa struttura costituzionale dello Stato, e addirittura la civiltà medesima di cui esso è espressione.

Si è infatti assistito, in questi ultimi tempi, a un singolare spettacolo, in cui alcuni dei sommi poteri dello Stato si sono trovati in contrasto, circa le decisioni da prendere, tra loro e rispetto a quell'altra componente essenziale di una civiltà moderna, che è l'autorità accademica delle Università e degli altri istituti superiori di educazione. Si è vista, da un lato, la magistratura, che, per bocca dei più autorevoli suoi rappresentanti, nel compito della tutela della legge e del deferimento dei trasgressori ai giudici ha insistito perché lo Stato le prestasse tutta la forza necessaria per il ristabilimento del turbato ordine civile; ed infine ha avuto soddisfatta — almeno per quanto concerne l'Università di Roma — la sua esigenza che in essa si desse un energico esempio di riaffermazione dell'autorità della legge contro qualsiasi forma di disobbedienza.

Si è visto, d'altro lato, un potere esecutivo, che, specialmente nella persona del suo ministro della Pubblica Istruzione, riteneva che la scontentezza dei giovani per il sistema scolastico italiano, antiquatissimo specialmente per quanto concerne gli studi di livello universitario (si pensi che le più stupide forme di autoritarismo pedagogico sancite dalla legge che prende il nome del «quadrumviro» Cesare Maria De Vecchi di Val Cismon hanno resistito, e ancora resistono, nel nostro regime democratico per un tempo già più che doppio di quello per cui hanno durato sotto il fascismo), fosse cosa ben più giustificata e importante perché le pur deplorevoli infrazioni della legge, in cui spesso si concretava tale protesta studentesca, potessero essere trattate come mere agitazioni politiche da reprimere, e meno che mai come semplici reati di diritto comune, alla stregua di scassi di serrature o di furti di galline.

E si è visto, ancora, un potere accademico, rappresentato in primo luogo dal rettore e dal Senato accademico dell'Università di Roma, il quale aveva già fatto l'esperienza della scarsa fecondità di ogni azione meramente repressiva e punitiva condotta contro i movimenti studenteschi, ed era quindi d'accordo col ministro della Pubblica Istruzione nello sconsigliare al governo di accedere alla richiesta del procuratore generale della Repubblica. D'altra parte aveva agito contro i suggerimenti dell'on. Sullo in quella decisione della chiusura dell'Università a tempo indeterminato, che aveva di fatto rinfocolato la forse ormai languente occupazione studentesca.

Ora il governo ha acceduto alla richiesta del potere giudiziario di dare un esempio di energica restituzione dell'ordine legale in quell'Ateneo; e si attende di vedere se ciò veramente gioverà a riavviare il dialogo fra gli studenti e i docenti, e a trasformare la «contestazione globale» in concreta richiesta di riforme da inserire nella nuova legge in gestazione. Come non osservare, intanto, che in questa vicenda sono entrate in giuoco, a volta a volta d'accordo o in conflitto, le più alte autorità costituzionali dello Stato, ed educative della nazione?

Tutto ciò, del resto, è abbastanza naturale: infatti l'educazione dei giovani, specialmente a quel livello in cui più specialmente si forma la futura classe dirigente della nazione, è davvero, come dicevano i romani, il *«seminarium reipublicae»*, il vivaio perenne della comunità civile dell'avvenire. E ciò equivale a dire che alla sorte di tale perenne vivaio della futura civiltà della nazione sono naturalmente interessati tutti i suoi poteri; ossia che i problemi della scuola non sono problemi che possano risolversi soltanto sul piano delle semplici maggioranze che votano le leggi nei Parlamenti e fanno nascere o cadere i governi destinati ad applicarle. Sono infatti problemi di natura strutturalmente più vasta e profonda, cioè problemi di natura costituzionale o quasi-costituzionale, in quanto concernenti l'assicurazione di quell'ordinata continuità del giuoco delle parti, in cui è la sola perenne di ogni libertà e di ogni democrazia.

E' facile comprendere quali conseguenze dovranno trarsi da tutto ciò, se veramente si vorrà accelerare il lavoro del Parlamento per la sollecita approvazione della legge di riforma universitaria, cointeressando ad essa anche quelle rappresentanze politiche di grandi forze popolari, che — pur non appartenendo alla maggioranza di governo — possono pur meritare di essere considerate non estranee alla serie futura della miglior gioventù italiana. Questo è il problema fondamentale, se si vuole veramente la riforma universitaria: e si capisce quali siano le esigenze che ne discendono.

Guido Calogero

Il vertice sulla riforma è rinviato a mercoledì

Incaricati e assistenti in sciopero a tempo indeterminato

(Nostro servizio particolare)

Roma, 1 marzo.

Per una indisposizione del ministro Sullo, la riforma dell'Università ha subito una battuta d'arresto. Le riunioni a livello politico previste per ieri ed oggi a Palazzo Chigi sono state rinviate e così il governo non potrà riunirsi lunedì per approvare la riforma.

La situazione negli atenei si aggrava: i 25 mila professori universitari incaricati ed assistenti, che aderiscono all'Associazione nazionale della ricerca e dell'insegnamento superiore (Anrie), hanno proclamato uno sciopero a tempo indeterminato.

Il presidente dell'Associazione ha detto che l'astensione durerà fino a quando il progetto di riforma non risolverà il problema del diritto allo studio e non consentirà di instaurare un nuovo rapporto didattico, fondato sulla collaborazione tra docenti e studenti.

I partiti sono decisi a definire al più presto il testo della riforma, in modo che il Consiglio dei ministri possa approvarlo entro la prossima settimana. Si sono già riunite la commissione scuola del partito socialista e del partito repubblicano, esprimendo un giudizio tecnico e politico sulla riforma.

I partiti al governo auspicano che la riforma possa avere un iter parlamentare molto celere e per raggiungere questo scopo tentano di ottenere i più ampi consensi tra i gruppi politici. Il segretario del partito socialista Ferri, intervenendo ai lavori della Commissione scuola, ha detto che il disegno di legge sulla riforma non deve essere un testo rigido, deve poter consentire il recepire a livello parlamentare gli apporti costruttivi che possano venire dai settori democraticamente avanzati del mondo universitario.

Un «vertice» si terrà mercoledì mattina; nella stessa giornata, o al massimo entro giovedì, dovrebbero essere decisi tutti i punti rimasti in sospeso, compreso il piano finanziario. Finora sono stati concordati gli articoli che riguardano la funzione della Università e la sua articolazione in dipartimenti, i titoli di studio (laurea e dottorato di ricerca), la classificazione degli insegnamenti, gli esami, il tempo pieno e l'incompatibilità, l'istituzione del ruolo unico dei docenti. Sulla soluzione data a questo problema la reazione da parte dei docenti non è stata positiva.

f. f.

PER LA LIBERTÀ NELLA SCUOLA

Il governo s'impegna a garantire l'ordine

Rumor ha presieduto un incontro con De Martino, Restivo, e i segretari della dc, del psi e del pri

(Nostro servizio particolare)

Roma, 1 marzo.

Il presidente del Consiglio Rumor si è incontrato oggi con il ministro dell'Interno Restivo e con il capo della polizia Vicari per esaminare lo stato dell'ordine pubblico. Si è parlato soprattutto della occupazione dell'Università di Roma da parte della polizia, operazione decisa ieri sera in un «vertice» a Villa Madama cui partecipavano Rumor, il vicepresidente De Martino e i segretari dei partiti della maggioranza (Piccoli, Ferri, La Malfa). Si è discusso come fronteggiare le nuove manifestazioni che si annunciano per lunedì (sciopero delle scuole medie).

Il governo, si fa sapere da fonte autorevole, è deciso ad intervenire con fermezza per stroncare le agitazioni nelle Università e nelle scuole medie, mentre accelera i tempi per definire le riforme scolastiche (mercoledì dovrebbe tenersi la riunione conclusiva per la legge universitaria).

Nel corso del «vertice» qualche perplessità sarebbe stata manifestata dal vicepresidente De Martino e se ne trova eco in una dichiarazione del vicesegretario (demartiniano) Bertoldi che fa espresso «profonda preoccupazione» per l'intervento della polizia nelle università, «occupazione che non può certo risolvere il problema universitario». Ha prevalso tuttavia la decisione di una azione ferma che stronchi un processo che a giudizio del governo, rischia di degenerare in una più estesa e grave confusione. Si vuole evitare il rischio di una situazione ingovernabile.

La decisione del governo vuole avere per l'opinione pubblica un significato generale. Non si tratta solo di ricondurre le scuole all'ordinario funzionamento mentre si preparano le riforme, ma di dimostrare che il governo è capace di assicurare, nel rispetto della Costituzione, l'ordinato svolgimento della vita del Paese.

Oggi stesso l'estrema sinistra ha definito il suo atteggiamento con un documento firmato dagli uffici politici del pci e del psiup. E' un proclama di pieno appoggio al movimento studentesco. Gli uffici politici dei due partiti «chiamano all'azione unitaria la classe operaia e tutte le forze popolari per il rispetto dei diritti democratici nella scuola come nella fabbrica».

Non si può trascurare che ieri al Senato un membro dell'ufficio di segreteria del pci, Paolo Bufalini, aveva distinto tra gli agenti e i funzionari di polizia, riconoscendo che alcuni di essi si erano comportati «con moderazione», *e aveva distinto anche tra i manifestanti* «pacifici e politicamente consapevoli» e «i gruppi estremisti che vanno isolati». *Nello stesso documento battagliero di oggi si elogiano gli studenti* «per il loro senso di responsabilità», *alludendo allo sgombero dell'Università prima che arrivasse la polizia e si mescolasse lo scontro.*

La situazione sembra dunque arrivata ad un punto di svolta. C'è preoccupazione sia negli ambienti della maggioranza sia in quelli dell'opposizione.

Fausto De Luca

Petardi a Milano contro due giornali

Un altro ordigno infrange i vetri di un'auto della polizia

Milano, 1 marzo.

Un petardo, che è scoppiato senza fare danni, è stato lanciato a mezzanotte da un autofurgone in viale Fulvio Testi, all'altezza dell'edificio segnato con il numero 75, al primo piano del quale ha sede la redazione dell'*Unità*.

Un altro petardo è stato lanciato contro la sede del «Giorno», in via Fava 20, con la stessa tecnica usata poco prima contro la sede dell'«Unità» e, pare, dallo stesso autofurgone. Il petardo è finito nell'atrio.

Un terzo petardo è stato lanciato contro un autocarro della polizia in servizio di perlustrazione in piazza Fontana, a pochi chilometri da piazza Duomo. Ha infranto il vetro del parabrezza dell'automezzo. *(Ansa)*

Su e giù le sbarre fra le due Germanie

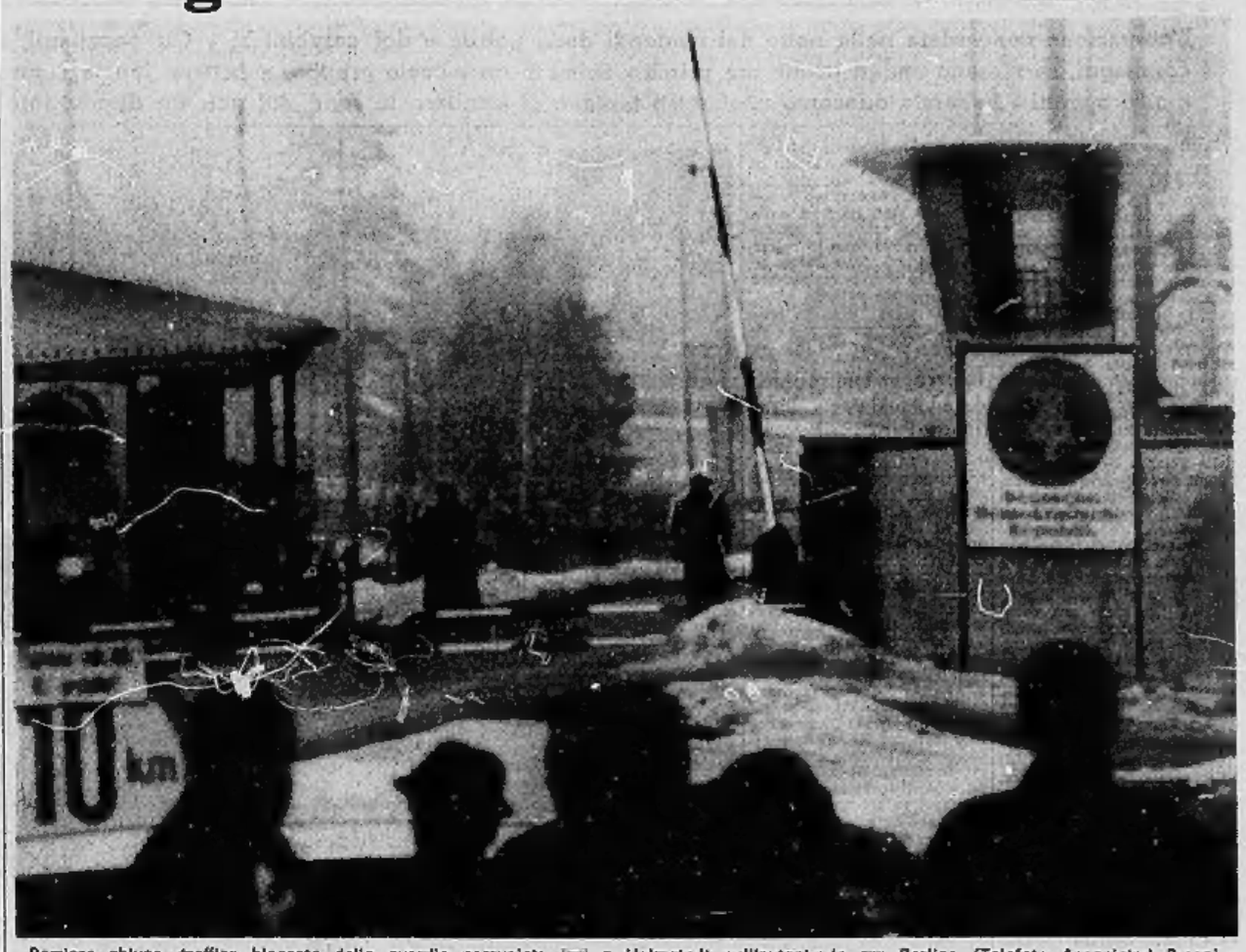

Barriere chiuse, traffico bloccato dalle guardie comuniste ieri a Helmstedt sull'autostrada per Berlino (Telefoto Associated Press)

Due ore di blocco a Berlino Spostamenti di truppe russe

Centinaia di carri armati paralizzano le vie di accesso alla città - L'ambasciatore sovietico (dopo un colloquio con Kiesinger) dichiara: «La crisi continuerà» - Il Cancelliere conferma alla tv: «Non c'è possibilità d'intesa. Mercoledì eleggeremo il Presidente a Berlino» - Ma invita a non perdere la testa

(Dal nostro corrispondente)

Bonn, 1 marzo.

La crisi di Berlino è cominciata. E, stando alle parole dell'ambasciatore sovietico a Bonn, Zarapkin, continuerà. Questa sera, al termine di un lungo colloquio di due ore e mezzo, al quale le era stato invitato dal cancelliere Kiesinger, Zarapkin è stato assediato da decine di giornalisti. «Ci domanda «Continuerà la crisi?», ha risposto con un secco «Ja». Alla domanda «A che cosa ha portato la sua conversazione col Cancelliere?», ha poi risposto in inglese «Nessun risultato».

Si ritiene pertanto che le azioni di disturbo al traffico con Berlino, cominciate stasera con un blocco di 2 ore e 20 minuti dell'autostrada che congiunge l'ex capitale con Hannover, continueranno nei prossimi giorni e verranno intensificate. Negli ambienti politici di Bonn, tuttavia, si continua a ritenere che la situazione non è drammatica come può apparire. Blocchi di breve durata delle comunicazioni con Berlino, severi controlli delle vetture e delle merci — si fa notare — il sono avuti in passato e si avranno anche in futuro. Nessuno crede che l'attuale azione, supportata da Mosca al governo della Germania comunista, possa uscire dai limiti che il Cremlino ha fissato.

Di quest'opinione è anche il borgomastro di Berlino, Schuetz. Dopo una riunione del Senato di Berlino e consultazioni con i tre comandanti alleati della città, egli ha detto che la situazione attuale «non è in alcun modo paragonabile con quella del blocco del 1948». *Secondo Schuetz non ci sarà una «grande crisi», ma piuttosto si assisterà a un tentativo della Germania comunista di ravvivare la guerra dei nervi degli ultimi mesi.*

Il cancelliere Kiesinger, dal canto suo, ha invitato a non perdere la testa. «Non ci lasceremo frastornare dalla nuova ondata che viene da Oriente — ha detto a Bad Godesberg —. Prenderemo le nostre misure con calma, come in precedenti crisi per Berlino, non ci lasceremo influenzare dalla guerra dei nervi e dalla pressione politica». *Respinte le accuse sovietiche (date da lui per assurde) che a Berlino vengono fabbricati armamenti per la Germania federale, Kiesinger ha detto:* «Dovremo respingere questo attacco insieme con le nostre tre potenze protettrici».

Gli alleati occidentali lo hanno prontamente accontentato. In una nota congiunta, pubblicata nel pomeriggio a Bonn dalle ambasciate americana, inglese e francese, l'affermazione sovietica che a Berlino viene svolta attività militare per conto di Bonn è stata respinta come «prive di fondamento». «Nel settore orientale di Berlino, invece — è detto nella nota — vi è una grande attività militare». *I tre governi aggiungono di* «sperare che queste accuse sovietiche non mirino a creare tensioni internazionali, che non sono gradite». *Gli alleati concludono col riaffermare la propria decisione di mantenere* «una Berlino vitale, mediante libere vie di accesso».

Mosca non ha reagito alla nota. Gli spostamenti di truppe dell'armata rossa sovietica e dell'armata popolare della Germania comunista, cominciati stanotte, sono proseguiti per tutto il giorno nella zona a occidente di Berlino, tra la città e il confine con la Repubblica federale. Dopo il breve blocco di stamane, tuttavia, non vi sono state altre gravi interruzioni del traffico. Viaggiatori che hanno attraversato in automobile la Germania orientale hanno riferito di essere stati bloccati più volte dalla polizia e di essere stati obbligati a parcheggiare nei campi per lasciare il passo a colonne di mezzi cingolati e corazzati. Presso Magdeburgo sono state viste centinaia di carri armati, chi dice russi, chi dice tedeschi.

Finora non è accaduto alcun incidente. Gli automobilisti hanno accolto con filosofia tempi di attesa fino a sette ore, che vengono considerati come «colpi di spillo». *Soltanto al valico di Herlshausen, sull'autostrada Francoforte-Dresda, non si sono stati controlli. La spiegazione: domani comincia la Fiera di Lipsia (inaugurata stasera dal presidente della Germania comunista, Ulbricht) alla quale partecipano 1970 espositori della Germania occidentale e alla quale sono attesi decine di migliaia di visitatori dalla Repubblica federale. In occasione della fiera, nonostante la «crisi», l'Air France ha inaugurato proprio oggi un servizio speciale di voli diretti Parigi-Lipsia.*

Stasera il cancelliere Kiesinger ha detto alla televisione che non vi è stata alcuna possibilità di accordo con l'ambasciatore Zarapkin e che il capo dello Stato verrà eletto il 5 marzo a Berlino. Si attendono altri blocchi «a singhiozzo», con la giustificazione delle manovre militari. A Bonn si fa rilevare che Mosca, pur mantenendosi fuori del gioco, controllerà la Germania comunista. In tal caso non vi dovrebbe essere alcun aggravamento.

Tito Sansa

La Russia non vuole una prova di forza?

(Dal nostro corrispondente)

Mosca, 1 marzo.

La tensione creatasi ieri sera a Mosca, dopo la pubblicazione della nota sovietica alla Germania orientale, è oggi leggermente diminuita. Non vi sono stati altri segni di attività diplomatica, dopo la visita di ieri del maresciallo Grecko, ministro della Difesa, all'ambasciata di Pankow.

La *Pravda*, giornale ufficiale del partito, ha dedicato oggi il suo editoriale alla crisi di Berlino Ovest, ribadendo punto per punto la nota posizione del Cremlino.

Esso critica aspramente Bonn ma limita la valutazione negativa del comportamento occidentale a una «collaborazione passiva».

Il mercanteggiamento sembra interlocutorio: vi sono tuttavia indizi che le decisioni di fondo siano già state prese e vengono gradualmente messe in atto. Secondo gli osservatori politici e diplomatici a Mosca, il Cremlino ha optato per «pesanti azioni di disturbo» fino al 6 marzo, subito dopo l'elezione del presidente tedesco occidentale. Si potrebbe dunque parlare di blocco, almeno parziale, di Berlino Ovest. Ma secondo questi osservatori, i sovietici, per non compromettere le recenti aperture verso gli Stati Uniti, intenderebbero impedirne un prolungamento, anche qualora Ulbricht lo chiedesse.

e. c.

Vedetta di Pankow spara ad una nave tedesca

Danneggiati albero e prua

Bonn, 1 marzo.

Una nave della Germania Orientale ha aperto oggi il fuoco contro un mercantile tedesco occidentale andato fuori rotta e finito nelle acque comuniste del Mar Baltico. Non si segnalano vittime e non sembra che l'incidente debba mettersi in relazione alla tesa situazione esistente a Berlino.

Il mercantile, il «Wallo» di 266 tonnellate, per noie alle macchine era uscito dal corridoio marittimo obbligatorio e i tedeschi orientali hanno sparato alcuni colpi di mitragliatrice colpendo l'albero e la prua. (A. P.)

IL SOMMARIO

La polizia sgomberà l'Università di Roma: le notizie sui moti universitari dalla Capitale e dalle altre città pag. 2, 4

Voi e noi: rubrica settimanale di Nicola Adelfi pag. 2

Il magico linguaggio del bambino: l'inchiesta di Gigi Ghirotti sul mondo dell'infanzia pag. 3

Saper spendere bene: dialogo con le lettrici sul bilancio della famiglia pag. 5

Questa la nuova «Fiat 130»: il 13 marzo a Ginevra la presentazione ufficiale pag. 9

E' finito il silenzio di Hirman: ricompare dopo 2 anni uno dei maggiori economisti sovietici pag. 11

Colpo di Stato in Siria: al potere un generale favorevole a trattare con Israele pag. 11

Cronaca cittadina 4, 5
Spettacoli 6, 7, 8
Dall'interno 2, 5, 9
Dall'estero 11
Libri 13
Economia 15
Agricoltura 17
Sport 18, 19
Ultime notizie 20

OGGI SI CONCLUDE LA VISITA DEL PRESIDENTE AMERICANO

Euforia a Parigi per Nixon

Il Presidente ha definito De Gaulle «un gigante fra gli uomini», che ha portato la Francia «al giusto posto nella famiglia delle nazioni» - Riserbo assoluto sulle conversazioni politiche - Cinquantamila persone manifestano (senza incidenti) per la guerra in Vietnam

(Dal nostro corrispondente)

Parigi, 1 marzo.

I colloqui fra il generale De Gaulle e il presidente Nixon sono ripresi stamani nel «Grand Trianon» di Versailles. Se il clima di quelli di ieri era stato definito *«franco e cordiale»* oggi, almeno per ciò che riguarda la parte francese, si può parlare addirittura di euforia, dopo le parole che Nixon ha rivolto ieri sera al suo ospite, del quale ha lodato la *«saggezza»* di *«gigante fra gli uomini»*, la cui vita è stata *«un esempio per milioni di uomini nel mondo intero»* e che ha portato *«questo grande Paese* (la Francia) *al giusto posto che deve avere nella famiglia delle nazioni»*.

L'incontro fra i due uomini di Stato, nel fasto dinastico di Versailles, è avvenuto alle ore 10, alla presenza dei soli interpreti. Alle 11,35, anche Couve de Murville è stato chiamato a parteciparvi e, finalmente, si è riunita la conferenza plenaria, alla quale sono intervenuti, intorno ai due Presidenti, il primo ministro, il ministro degli Esteri Michel Debré e cinque alti funzionari da parte francese, e, da parte degli Stati Uniti, il Segretario di Stato William Rogers con quattro funzionari.

Che cosa hanno discusso? Niente è stato comunicato in proposito, ma tutto lascia pensare che non si sia trattato di discussioni: le due parti hanno semplicemente esposto ciascuna il proprio punto di vista sui diversi problemi internazionali affinché l'altra parte ne sia esattamente informata.

Ma anche ridotta entro questi limiti, la soddisfazione che non nascondono gli ambienti ufficiali francesi può essere facilmente spiegata. *«Nixon* — scrive stasera *Le Monde* — *cerca, durante la sua visita parigina, piuttosto la basi d'un accomodamento con Parigi che un cambiamento della politica francese».*

Alle 13,30 il generale De Gaulle ha invitato a colazione i suoi ospiti, poi i colloqui sono ripresi dalle 15 fino alle 18 e 25, quando tutti sono rientrati a Parigi. Nixon è andato allora all'ambasciata degli Stati Uniti dove ha ricevuto un gruppo di personalità francesi della politica, della letteratura e del giornalismo. In serata ha offerto all'ambasciata un pranzo in onore del generale De Gaulle.

Rispondendo all'appello del partito comunista, circa cinquantamila persone, in massima parte giovani, si sono ammassate alle 16 in piazza della Repubblica e hanno marciato in corteo fino a place de la Nation, gridando slogans a favore dell'indipendenza del Vietnam. Gli organizzatori della manifestazione avevano stimmatizzato gli incidenti *«provocati durante la giornata in certi punti di Parigi da irresponsabili»* e avevano affermato che *«l'obbiettivo è permettere ai parigini di fare intendere la loro esigenza: Nixon, cessate la guerra del Vietnam»*.

Il corteo, infatti, si è svolto in perfetto ordine. Nel momento di sciogliersi, però, ci sono stati scontri fra giovani comunisti e giovani dei gruppi maoisti.

Sandro Volta

Il Presidente degli S.U. oggi arriva in Vaticano

(Nostro servizio particolare)

Città del Vaticano, 1 marzo.

Ragioni di sicurezza e di diplomazia hanno consigliato all'ultimo istante radicali modifiche al protocollo da tempo concordato per la visita che Richard Nixon farà domani pomeriggio a Paolo VI in Vaticano.

Giungendo a Fiumicino da Parigi verso le 18, il Presidente degli Stati Uniti sarà ricevuto da dignitari ecclesiastici che l'accompagneranno sino alla cittadella papale, in elicottero. Un breve volo di venti minuti, che terminerà in piazza S. Pietro anziché sul piazzale del Pontificio collegio nord-americano del Gianicolo da dove Nixon avrebbe dovuto raggiungere in auto il Vaticano. Il cambiamento è suggerito dall'esigenza di evitare possibili manifestazioni antiamericane come quelle dei giorni scorsi.

l. f.

Accertati danni per 100 milioni nelle varie facoltà

La polizia sgombera l'Università a Roma Ma solo 6 studenti oppongono resistenza

L'operazione concordata nella notte dai comandi della polizia e dei carabinieri - Gli occupanti, avvertiti dai loro compagni, se n'erano andati poche ore prima - Soltanto un piccolo gruppo, a Lettere, lancia contro gli agenti sedie e altri oggetti - In serata duecento neofascisti tentano di assaltare la sede del pci: un dimostrante è stato arrestato

(Nostro servizio particolare)

Roma, 1 marzo.

La città universitaria — sgomberata stamane all'alba, con una vasta operazione di polizia, cui gli studenti non hanno opposto resistenza — è ancora presidiata da carabinieri e agenti di pubblica sicurezza, che sorvegliano le entrate di tutte le facoltà. Funzionari del rettorato stanno ispezionando le sedi degli istituti, per accertare i danni provocati dagli studenti occupanti. Nella zona circostante la città universitaria — in viale Policlinico, viale Regina Margherita e piazzale delle Scienze — pattuglie di agenti impediscono la formazione di assembramenti di studenti, per evitare nuovi scontri.

L'operazione di sgombero si è svolta rapidamente e senza gravi incidenti. Soltanto alla facoltà di Lettere la polizia ha incontrato una certa resistenza: sei giovani hanno lanciato sedie ed altri oggetti contro gli agenti, ma dopo pochi minuti sono stati bloccati e condotti in Questura. Di essi soltanto uno è iscritto all'Università di Roma: è Domenico Mancini, 26 anni, studente di Lettere. Gli altri sono: Luciano Attolini, 22 anni, iscritto ad una scuola di disegno milanese; Ermenegildo Francavilla, 22 anni, studente del Magistero di Bari; Gino Frangioni, 24 anni, del Magistero di Bologna; Paolo Giorgi, 20 anni, studente liceale di Bologna; e Tomaso Margarone, 20 anni, di Catania, operaio disoccupato. Questi è il giovane che ieri aveva reso una lunga deposizione alla polizia sull'episodio che ha provocato la morte di Domenico Congedo, lo studente caduto da una finestra del Magistero giovedì, durante l'assalto dei fascisti.

Un settimo studente è stato trovato, profondamente addormentato, nell'istituto di Statistica della facoltà di Scienze politiche. E' Alberto Vicari, 24 anni, nato in Spagna, studente del quarto anno. Pare che altri tre studenti fossero con lui, ma sarebbero riusciti a fuggire prima dell'arrivo degli agenti. I sette giovani fermati sono stati successivamente dichiarati in arresto e denunciati per occupazione di edificio pubblico, interruzione di pubblico servizio, danneggiamento e resistenza a pubblico ufficiale (quest'ultimo reato non è stato contestato al Vicari).

L'ordine di sgomberare la città universitaria era stato impartito dal governo. Durante la notte i comandanti della polizia e dei carabinieri avevano concordato, in una lunga riunione, la tattica dell'operazione. Si pensava che gli studenti, che avevano circondato la città universitaria di barricate e altri dispositivi di «difesa», avrebbero opposto resistenza. Secondo le informazioni in possesso della polizia, nella città universitaria avrebbero dovuto trovarsi circa cinquecento giovani. Ma gli studenti avevano organizzato un servizio di «spionaggio» e sorvegliavano le principali caserme dei carabinieri e della polizia. Stamane alle 4, questi «esploratori» hanno notato i preparativi dei reparti di polizia e hanno avvertito i compagni che si trovavano nella città universitaria.

Così stamane alle 6, quando duemila agenti e carabinieri, dotati di elmetti, scudi di plastica e tascapane pieni di bombe lacrimogene, hanno iniziato lo sgombero della città universitaria, le varie facoltà erano pressochè deserte.

Superate le barricate e i cavalli di frisia, posti dagli studenti davanti agli ingressi (ma uno dei cancelli è stato aperto facilmente dal vice questore Mazzatosta, che era in possesso della chiave), gli agenti sono penetrati nell'interno della città universitaria.

Gli agenti hanno trovato numerose bottiglie incendiarie: 38 nell'istituto d'Igiene, 15 nella facoltà di Chimica e 10 in quella di Lettere. Da una prima valutazione, i danni provocati dall'occupazione ammonterebbero ad un centinaio di milioni.

Il Senato accademico dell'Università si è riunito stamane in un salone della presidenza del Policlinico. Al termine della riunione è stato emesso un comunicato nel quale, tra l'altro, si invita il rettore D'Avack affinchè *«provveda, se è possibile anche con efficacia immediata, alla revoca del decreto, da lui adottato in data 21 febbraio, di chiusura di alcune facoltà»*. Nel comunicato si invitano anche *«i consigli di facoltà ad adottare con urgenza gli opportuni provvedimenti per quanto riguarda lo svolgimento degli esami e la ripresa di ogni attività scientifica e didattica»*.

In serata duecento giovani neo-fascisti hanno tentato di raggiungere la sede del pci, in via delle Botteghe Oscure, ma sono stati bloccati dalla polizia. Ne sono nati tafferugli: 8 persone sono state fermate ed una, Ivaldo Migatta, 23 anni, è stata arrestata per avere esploso petardi.

g. fr.

Presentata dalla dc

Interrogazione sui fatti del «Vittorio V.» a Milano

(Nostro servizio particolare)

Roma, 1 marzo.

(r. s.) L'on. Verga, della dc, ha presentato un'interrogazione urgente al Presidente del Consiglio dei ministri per sapere se sia a conoscenza degli *«episodi di violenza, vandalismo e insubordinazione nei confronti delle autorità scolastiche»*, avvenuti il 25 febbraio scorso e nei giorni seguenti al liceo «Vittorio Veneto», di Milano.

«Come è noto — scrive l'on. Verga —, *un gruppo di genitori, costituitosi in comitato, dopo una vivace protesta nella sede del Provveditorato agli studi, ha ritenuto opportuno procedere direttamente allo sgombero della sede scolastica occupata, sostituendosi in tal modo al potere pubblico». «Questo episodio* — sottolinea il deputato dc — *significa la concessione a forze eterogenee di compiti di difesa di strutture che dovrebbe essere invece garantita dallo Stato».*

Roma. Dopo l'allontanamento degli studenti dall'Università: una barricata all'interno dell'ateneo (Telef. A. P.)

Si inasprisce la protesta nel mondo della scuola

A Napoli settecento studenti asserragliati nelle facoltà

Lettere e Magistero occupate a Bologna; il Senato accademico chiede un energico intervento dello Stato - Decisa l'occupazione di tutte le accademie di Belle Arti - Chiuso fino al 7 marzo l'Ateneo di Padova

(Dal nostro corrispondente)

Napoli, 1 marzo.

(a. l.) *Situazione di grande tensa nell'Università centrale di Napoli, che stamane è stata occupata a tempo indeterminato da circa settecento giovani dopo un'assemblea del «Movimento studentesco» svoltasi nell'aula magna. Al termine di una riunione sono state sospese tutte le lezioni ed in alcune facoltà anche gli esami della sessione di febbraio, mentre i cancelli dell'edificio al corso Umberto I venivano sbarrati con grosse catene di ferro.*

Bologna, 1 marzo.

(a. o.) *I rappresentanti delle tredici accademie di Belle Arti d'Italia, a conclusione di un convegno svoltosi a Bologna, hanno deciso l'occupazione delle rispettive sedi, in segno di protesta per le condizioni dell'insegnamento artistico superiore.*

Il Senato accademico è non diversamente da quello dell'Università di Roma, reputa che nell'ambiente universitario è ormai in causa la stessa autorità dello Stato, al cui ristabilimento devesi pregiudizialmente provvedere prima di tentare l'introduzione di nuove strutture accademiche, sperimentali e definitive che siano».

In serata alcuni professori si sono insediati negli uffici centrali e il «Movimento studentesco» nelle facoltà di Giurisprudenza e Scienze Politiche. Anche le facoltà di Lettere e di Magistero sono occupate.

Padova, 1 marzo.

(f. c.) *Situazione confusa, all'Università di Padova, dopo la decisione del rettore di chiudere l'ateneo fino al 7 marzo: sono tuttora occupati dai docenti gli istituti di farmacologia, zoologia e botanica della facoltà di Scienze, mentre gli studenti hanno dichiarato «aperta» la facoltà di Lettere e Filosofia. Il Senato accademico, riunitosi stamane si è riservato di riesaminare la data di riapertura dell'Università* «in ordine all'evolversi della situazione».

Genova, 1 marzo.

(f. d.) *La facoltà di Magistero, occupata ieri notte da una settantina di studenti, è stata sgomberata dalla polizia. L'intervento, ordinato dal procuratore della Repubblica, è avvenuto alle 17,30 di oggi. Non si sono stati incidenti, dato che la maggior parte degli occupanti se n'è andata pochi minuti prima dell'arrivo della polizia.*

Firenze, 1 marzo.

(g. c.) *In mattinata gli studenti hanno sgomberato di propria iniziativa la facoltà di Lettere e Filosofia che occupavano da ieri pomeriggio. Il Senato accademico dell'Università di Firenze di fronte alle interruzioni dell'attività didattica ha espresso* «la propria preoccupazione per gli eventuali riflessi di questo stato di cose nei riguardi dell'anno accademico per alcune facoltà, o di singoli corsi, che non abbiano potuto avere regolare svolgimento».

Palermo, 1 marzo.

(f. d.) *Gli studenti continuano ad occupare le facoltà di Scienze, e di Economia e Commercio. Oggi è rimasta chiusa la facoltà di Magistero, in segno di lutto per la morte avvenuta a Roma dello studente Domenico Congedo.*

Lievi incidenti sono avvenuti tra studenti di estrema destra e gruppi del «Movimento studentesco» nel centro della città.

A Verona una ragazza arrestata per oltraggio

(Dal nostro corrispondente)

Verona, 1 marzo.

(g. b.) Una ragazza è stata arrestata per oltraggio e resistenza alla forza pubblica e un insegnante è stato denunciato a piede libero per avere organizzato un corteo e anche tenuto un comizio non autorizzato. Si tratta di Luciana Cioffi di 19 anni e del prof. Walter Peruzzi di 32 anni.

Durante la manifestazione un gruppo di studenti di estrema destra ha strappato ai dimostranti i cartelli di protesta e una bandiera rossa. Carabinieri e agenti di pubblica sicurezza sono intervenuti per evitare uno scontro. A questo punto, la Cioffi, trattenuta da un capitano dei carabinieri si è scagliata contro l'ufficiale insultandolo: è stata subito arrestata.

POLVERE DA MINE E TRITOLO

Sdegno per la bomba contro Palazzo Madama

L'attentato compiuto nella notte fra venerdì e sabato - Severe parole del presidente del Senato Fanfani - Nessuna traccia degli attentatori

(Nostro servizio particolare)

Roma, 1 marzo.

L'attentato compiuto la notte scorsa da ignoti terroristi contro Palazzo Madama ha suscitato grande emozione nell'intero Parlamento. Il presidente del Senato, Fanfani, se ne è fatto interprete in un'ampia dichiarazione. Egli si è richiamato alla Costituzione: *«L'attentato dinamitardo di questa notte* — ha detto — *provoca generale sdegno e merita severa condanna. Gli articoli 48, 49 e 50 della Costituzione proclamano il diritto di tutti i cittadini italiani "a concorrere con metodo democratico a determinare la politica nazionale", ad "associarsi liberamente in partiti", ad essere elettori, a rivolgersi alle Camere con petizioni, "per chiedere provvedimenti legislativi o esporre comuni necessità". Affinché queste libertà possano essere pienamente godute e proficuamente esercitate, l'articolo 54 fa obbligo a tutti i cittadini "di essere fedeli alla Repubblica e di osservarne la Costituzione e le leggi"».*

«Queste norme — ha continuato Fanfani — *condannano anche l'atto compiuto contro il Senato. L'assenza di vittime e la pochezza del danno non attenuano dal ripetere una condanna ferma e recisa».*

Il presidente del Senato si è quindi messo in contatto con il capo del governo, Rumor, e il ministro dell'Interno Restivo, per esaminare le misure da prendere al fine di evitare il ripetersi di simili episodi. Provvedimenti che tutelino la sicurezza delle sedi degli istituti della Repubblica sono stati sollecitati, a Palazzo Madama, dai repubblicani e socialproletari.

Funzionari dell'ufficio politico della questura e carabinieri del gruppo «Roma 1°» proseguono le indagini per identificare gli attentatori. Tecnici della Direzione centrale di Artiglieria ritengono che il tipo di esplosivo usato fosse polvere da mina miscelata con nitrato d'ammonio e tritolo misto a resine di legno. Le cariche erano state sistemate in sacchetti di plastica e collegate ad un detonatore avvolto in carta di giornale. Molte caratteristiche dell'ordigno sono simili a quelle della bomba posta lunedì scorso presso l'edificio in cui ha sede l'Eni, all'Eur, e rimasta inesplosa.

l. z.

Telegramma di Saragat al Presidente del Senato

Roma, 1 marzo.

Il Presidente della Repubblica ha espresso all'on. Fanfani, Presidente del Senato, il proprio sdegno per l'attentato di ieri sera.

«Sdegnato per attentato terroristico contro la sede del Senato della Repubblica — dice il telegramma di Saragat — *mentre riaffermo l'inviolabilità delle istituzioni democratiche sancite dalla Costituzione e garantite in primo luogo dalla volontà unanime del popolo italiano, esprimo a lei, Signor Presidente, e ai senatori tutti i sentimenti della mia più affettuosa solidarietà».*

Fanfani ha così risposto: *«Mi perviene il messaggio di solidarietà che Ella mi ha indirizzato. Sono sicuro, Signor Presidente, di interpretare i sentimenti del Senato, anticipando i ringraziamenti che l'Assemblea, nella sua prima riunione, saprà esprimerle. Aggiungo la mia personale gratitudine».* (Ansa)

Docenti occupano una scuola sede degli esami di abilitazione

A Palermo - La polizia sgombera le aule - Sindacalisti con altoparlante comunicano il testo della prova - Manifestazione di insegnanti a Cagliari

(Nostro servizio particolare)

Palermo, 1 marzo.

(f. d.) Settecento candidati agli esami di abilitazione all'insegnamento della lingua francese, riservato a docenti di ruolo, hanno occupato questa mattina l'Istituto tecnico industriale, sede della prova scritta di traduzione dall'italiano in francese, per protestare contro il loro mancato inserimento nei ruoli.

La prova scritta sarebbe dovuta cominciare alle otto, ma i candidati entrati nell'istituto, hanno proclamato lo stato di agitazione minacciando che non avrebbero sostenuto l'esame. Gli agenti e i carabinieri sono riusciti a sgomberare le aule nelle prime ore del pomeriggio. Nel frattempo, però, da un'auto con altoparlante alcuni sindacalisti leggevano il testo d'esame. Questo fatto è stato notificato da una rappresentanza di candidati alla commissione esaminatrice, che ha replicato invitando i professori a sostenere egualmente la prova d'esame.

Cominciata la prova, è stato distribuito ai candidati il testo da tradurre, identico a quello comunicato dai sindacalisti. Un gruppo di insegnanti, allora, ha rilevato la gravità del fatto ed ha chiesto ai commissari un nuovo brano da tradurre.

Il testo non è stato però cambiato. Moltissimi dei 400 professori, allo scadere delle due ore previste dal regolamento d'esame, hanno consegnato il foglio bianco in segno di protesta per la mancata segretezza del testo.

Cagliari, 1 marzo.

(g. f.) Trentadue insegnanti abilitati di ragioneria e tecnica commerciale, che avrebbero dovuto sostenere l'esame del concorso a cattedra, si sono rifiutati di prendere parte alle prove perché contrari al concorso.

Milano, 1 marzo.

(g. m.) Una bottiglia «molotov» piena di zolfo è stata gettata stamane nell'atrio della scuola media «Quintino Di Vona», in via Lulli dove erano in corso gli esami per l'assegnazione di cattedre di ruolo ad insegnanti di scuola media. L'ordigno non ha provocato danni, ma solo cattivo odore. Gli esami si sono svolti senza incidenti.

Firenze, 1 marzo.

(g. c.) Alla scuola media «Arnolfo di Cambio» si è svolto l'esame di abilitazione, al quale erano iscritti 347 professori di scuole medie. Fuori della scuola un gruppo di universitari hanno invitato i professori a non dare l'esame e ad unirsi a loro nella contestazione: solo 125 si sono presentati alla commissione esaminatrice; gli altri se ne sono andati.

Parte del testo della traduzione di francese è stato comunicato per telefono, da uno sconosciuto, alla redazione fiorentina di un quotidiano, dopo che questo era stato regolarmente dettato.

Nelle scuole medie

Lo sciopero in Italia dei docenti fuori ruolo

Roma, 1 marzo.

(f. f.) Si è svolto stamane lo sciopero nazionale dei professori non di ruolo, proclamato dal Sindacato autonomo fuori ruolo insegnanti (Snafri). La manifestazione (che segue quelle attuate il 25 e 26 febbraio), è stata indetta per protestare contro il mancato rinvio della sessione di esami per l'abilitazione riservata (che è cominciata oggi) e contro il mancato inizio della discussione delle proposte di legge per l'assunzione in ruolo della categoria.

VOI E NOI

Paese di mandolini?

Oggigiorno, guai a non parlare male dell'Italia, almeno tra noi italiani. Per avere io scritto qui la settimana scorsa che i mali che debilitano e innervosiscono il nostro Paese sono bensì innumerevoli, però non estremi, ossia non catastrofici e irrimediabili, mi arrivano lettere di proteste veementi, concitate oppure con parole di rammarico come si fa con un amico quando non si comporta come ci si aspettava da lui. Un lettore arriva a ricordarmi, consentendo, il giudizio attribuito a De Gaulle sull'Italia: *«Un pauvre pays et un pays pauvre»*. E questo, francamente, mi sembra un po' troppo.

Come si fa a dire che noi siamo un Paese povero, un Paese di povera gente? Se guardiamo da lontano il panorama generale, come spesso fanno gli osservatori stranieri, ci accorgiamo che le zone illuminate sono certamente più vaste di quelle in ombra. Dunque, sul nostro cielo non si addensano cicloni e uragani. Complessivamente il Paese si presenta vivace, intraprendente, persino troppo aggressivo sul piano economico, come ci rimproverano uomini politici americani e del Mercato comune. Produciamo sempre più, il marchio «Made in Italy» ha un prestigio sicuro in tutt'e cinque i continenti, la lira è tra le monete più solide del mondo, le nostre riserve di valuta pregiata ci vengono invidiate da nazioni come la Francia, e la Gran Bretagna. Oggi, anche tra gli stranieri più malevoli, chi più si attenta a dire che il nostro è un popolo di mandolinisti e di maccaroni? Forse non lo pensa lo stesso De Gaulle quando la sera esce dal suo regale proscenio e s'infila la camicia da notte.

Queste e altre cose analoghe, non è giusto che noi italiani le dimentichiamo del tutto. Ovviamente non per questo dobbiamo sentirci contenti dei risultati raggiunti e chiudere gli occhi davanti ai mali che offendono le nostre aspirazioni a una migliore giustizia sociale, a una maggiore modernità, a una più effettiva serietà e onestà politica. Non dobbiamo mai rassegnarci. Quanto più sapremo opporci alle cose storte, tanto più contribuiremo a far sì che siano raddrizzate. L'importante è tenersi all'erta, dire di no all'avvilimento, all'indifferenza, allo scetticismo.

Perciò non mi deprimono le lettere di protesta che mi giungono da ogni parte. Anzi, mi recano la conferma esplicita che il nostro Paese è diventato più cosciente e di conseguenza più esigente. In breve, ha una mente più perspicace di ieri, occhi più penetranti. I retori non lo incantano più, i demagoghi neppure. Un partito qualunquista o uno «della bistecca», oggi farebbe ridere la gente. Personaggi come Achille Lauro, dotati di un immenso feudo elettorale acritico, appartengono ormai alla storia di ieri.

Questo ragionare più acuto del cittadino medio, questo assottigliarsi della plebe cieca e sordomuta, il coro sempre più vigoroso e ragionato delle proteste, sono tutti elementi che premono sulle classi dirigenti per indurle a eliminare quanto di vecchio, di ingiusto e di irrazionale sussiste tuttora nella società italiana: dal Parlamento ai governi, dai partiti alla pubblica amministrazione, dalla scuola alla giustizia... Praticamente nessuna struttura viene considerata adeguata ai tempi nuovi, alle nuove esigenze, alla mentalità degli italiani di oggi.

Di conseguenza, che critiche e proteste non servano a niente, a me non pare proprio. Anche i partiti più rigidi o più timorosi di novità hanno finito col capire che se vogliono durare devono cambiare idee e sistemi. Devono cioè aggiornarsi all'Italia così come è andata crescendo negli ultimi anni. Lo hanno capito i socialisti, lo hanno capito i democristiani, comincia a capirlo persino un partito così dogmatico come quello comunista. E non mi sembra che il loro voler farsi diversi sia solo una tattica provvisoria o dettata dalla furberia. Sì, la tattica e la furberia sono tuttora predominanti nei partiti, ma nel contempo vanno facendosi luce nuovi fermenti e nuove spinte: specialmente nei giovani, struggente è il sentimento di sincerità e di verità.

Per concludere, non me la sento di unirmi ai troppi profeti che ogni giorno annunciano l'imminente sfacelo dell'Italia democratica. Anche se il tono lugubre va oggi di moda, anche questa passerà. Una cosa è la protesta civile, alta e convinta; tutt'altra l'eccitazione chiassosa e piena di gemiti e di tremori. La prima stimola a bene operare, la seconda si pasce compiaciuta di se stesse e, anche quando raccoglie molti applausi, rimane pur sempre qualcosa di labile e di effimero, incapace perciò di mutare il passo e il cammino della storia.

Nicola Adolfi

La posta di Adelfi

L. T. - Savona

Non ritengo che un pugno di ferro, sia pure ammorbidito da un guanto di velluto, sia il metodo più sicuro per indurre all'obbedienza i figli della contestazione. Alla mia età, per quanto estenuanti e quotidiane siano le amarezze, continuo a credere tenacemente nei valori della libertà: non saprei fare diversamente. Rispetto le opinioni degli altri, non temo il confronto delle idee, non riconosco agli anziani il diritto di imporre la loro autorità semplicemente perché sono maggiori. E mi conforta il fatto che spesso vengo a trovarmi in buona compagnia. Adesso, per esempio, apro un libro apparso or ora in Italia, scritto da Bob Kennedy una decina di anni fa, sulla mafia nei sindacati americani («Il nemico in casa») e leggo queste righe in merito a un «pezzo da novanta» tra i più cinici: *«Il vecchio Beck trattava il figlio, ormai adulto, come se fosse un bambino, non gli permetteva mai di uscire solo, gli indicava i cibi che doveva mangiare e gli amici che doveva frequentare. E così ne aveva fatto un rammollito»*. L'autoritarismo del vecchio gangster nei confronti del figlio viene giudicato «addirittura criminale» dall'autore del libro.

M. S. - Novara

Mi rendo conto del suo sconforto, ma la consiglierei di non modificare l'atteggiamento tenuto finora nei riguardi dei suoi figli ribelli. Continui a dare loro tutto ciò che il suo cuore le dice. L'amore, la dedizione e i sacrifici da una parte sono doverosi in noi genitori, e dall'altra rappresentano gli ultimi legami tra noi e i nostri figli in rivolta. Una volta che quei legami siano spezzati, ci rendiamo estranei gli uni agli altri. E allora, il che non c'è più niente da sperare.

D. B. D. V. R. - Torino

La possibilità di indurre palestinesi ed ebrei a vivere pacificamente in uno stesso Stato, per il momento non può essere minimamente realizzata. Prima che la ragione prevalga sulle passioni, laggiù dovrà passare molto tempo.

R. A. M. - Catania

La ringrazio del dono che mi fa, un'opinione di J. Louis Lebret, e che io accetto dal profondo del cuore: *«Il grande male del nostro secolo non è la povertà di chi non ha: è l'inconscienza di chi possiede»*.

Lettera aperta all'on. Fiorentino Sullo Ministro della Pubblica Istruzione

ROMA

Signor Ministro,

ci permettiamo di rivolgerci a Lei attraverso la stampa quotidiana, come d'altra parte ci rivolgiamo direttamente a tutti i Parlamentari, per informare l'opinione pubblica della grave situazione in cui noi, studenti privatisti, siamo venuti a trovarci a causa dell'Art. 3 del D. L. sugli Esami di Stato.

Noi pensiamo, Signor Ministro, che forse, nell'ansia di rinnovamento delle strutture della scuola, non si sia tenuto conto della nostra particolare delicata situazione.

Chi siamo? Ci creda, Signor Ministro, non siamo una massa di avventurieri, ma in buona parte lavoratori-studenti, che per la maturità dovuta all'età media e per l'esperienza acquisita sul lavoro con l'istruzione e la pratica professionale, vogliamo guadagnare anni di studio, e anche giovani che, per giustificati motivi, talora gravi, intendono recuperare, oppure che, già in possesso di titoli di Abilitazione o di Maturità, desiderano conseguirne altri più congeniali alle loro attitudini.

Ora si è venuta a creare, a causa dell'Art. 3 del disegno di Legge, una eccessiva diversità di trattamento tra il candidato interno e quello esterno che deve sostenere praticamente due successive forme di esame che si protraggono per 45 giorni: è facile immaginare a quali fatiche fisiche e psichiche dovremmo essere sottoposti.

E poi, Signor Ministro, Le pare del tutto conforme alla prassi scolastica che si debbano sostenere due esami distinti, ma di fatto identici, nella stessa sessione, per conseguire le stesse finalità? E che una disposizione di legge abbia decorrenza retroattiva in quanto coinvolge tutto l'anno scolastico, quando noi, a conoscenza di simili innovazioni, avremmo forse rinunciato agli studi, non sottoponendoci a dure fatiche scolastiche e a notevoli sacrifici economici?

E i lavoratori-studenti, Signor Ministro? Troveranno dei datori di lavoro disposti a concedergli almeno 45 giorni di permesso? E, anche se ciò fosse, chi retribuirà loro il tempo perduto?

Noi pensiamo che il candidato privatista debba essere solamente giudicato dalla Commissione di Esame di Stato che, come prevede la Costituzione, è l'unica competente a sancirne la maturità.

Sarebbe sufficiente che il candidato privatista affrontasse preliminarmente le prove sulle sole discipline che non si portano fino all'ultimo anno. La Commissione giudicatrice, essendo costituita da cinque membri effettivi, potrebbe quindi provvedere anche per quelle materie che non rientrano in quelle stabilite a prescelte.

E' evidente che Ella, Signor Ministro, ha voluto ammodernare gli Esami di Maturità rendendoli più agili, più svelti e più semplici, il che effettivamente avverrà per gli allievi delle scuole statali, pareggiate e legalmente riconosciute.

Perché proprio noi, studenti privatisti (lavoratori o non), che ci prepariamo a presentarci con fiducia all'assise della Scuola di Stato, dobbiamo essere le vittime di una situazione che contraddice definire inequanime e paradossale? Rileviamo altresì che, mentre si vuole eliminare il nozionismo dalla scuola e dagli esami, noi dovremmo essere sottoposti, in quali condizioni fisiche e psicologiche si può immaginare, ad una serie di esami che si protrarranno senza soluzione di continuità, per circa 45 giorni.

Crediamo, Signor Ministro, di rappresentare quella parte della scuola privata che di più di ogni altra ne giustifica l'esistenza e, proprio per questo motivo, Le chiediamo che la nostra figura di «privatisti» possa continuare a sussistere di diritto e di fatto nel nostro ordinamento scolastico.

Siamo sicuri che Ella, Signor Ministro, sensibile alle giuste richieste della nostra categoria, vorrà prendere in dovuta considerazione quanto Le abbiamo esposto in questa lettera aperta, per pubblicare la quale, oltre tutto, ciascuno di noi ha dovuto contribuire con un non piccolo sacrificio finanziario.

Con ossequio.

Il Comitato Nazionale di Agitazione
delle Studentie Privatista agli Esami di Stato

MOBILI ARTIGIANI SEDE: Via San Quintino n. 23 SUCCURSALE: Corso Cairoli 14
NUOVA ESPOSIZIONE E FABBRICA
VILLANOVA D'ASTI - VIA CIRCONVALLAZIONE

Non pensare invano

(Il tarlo della coscienza: nella saggezza dei contadini di Tolstoi c'è una lezione più che mai valida e attuale)

Nel racconto *Sebastopoli*, Tolstoi riferisce la parola di un soldato mutilato di una gamba al quale egli chiedeva come facesse a sopportare la sua disgrazia, e che gli rispose: «*La cosa principale, eccellenza, è non pensare a niente; quando non ci pensi, niente ti fa più impressione*». E' forse ricordandosi di quella risposta che più tardi Tolstoi medesimo scrisse un giorno nel suo diario: «*La coscienza è la peggiore sventura morale che possa colpire un essere umano*».

Ora, sicuramente, né il povero contadino soldato né Tolstoi intendevano, così parlando, consigliare l'ottusità bestiale o l'incoscienza. «Non pensare», per il soldato, voleva dire, in primo luogo, non stare a tornare con la mente sul passato, giacché è certo che la mente non può niente su ciò che è già accaduto, e rimuginare pensieri lamentosi o rancorosi è la cosa più malsana che si possa fare: la vita sta sempre davanti a noi, non dietro (anche quella passata, quando è vista serenamente); siamo quello che siamo, ci troviamo dove ci troviamo, e, se continuiamo a vivere, è dalla necessità che ci sospinge che conviene lasciarci condurre, occupandoci di ciò che ci sta dinanzi e attorno, di quel presente vivo e assillante che comprende in sé anche il passato e il futuro, quasi senza distinguerli.

Questo s'accorda con una certa saggezza popolare nella quale gli uomini semplici (dove ne rimangono) si riconoscono facilmente: piegare il capo di fronte al destino (o alla volontà di Dio) e tirare avanti.

Il contadino di Tolstoi, però, non dice soltanto: «Non pensarci». Dice: «Non pensare *a niente*», che è diverso, e molto di più, perché implica, anzi afferma francamente, che il pensiero stesso — «stare a pensare» — è un male. Tuttavia, questo stesso pensiero, così nudo, crudo e rozzo in apparenza, ci colpisce come se toccasse il limite stesso della pensierosità, aprendo una vista non già verso una saggezza naturale tramandata di padre in figlio a forza di sofferenza e di pazienza, e perciò quasi inerte, bensì verso un orizzonte di pura meditazione. Che cosa vuol dire «non pensare a niente»? Che cos'è questo pensiero che è un male? E che cosa rimane all'uomo se gli si toglie il pensiero?

La risposta la dà, in parte, un altro soldato contadino di Tolstoi, figlio immaginario del mutilato di Sebastopoli: Platone Karataiev di *Guerra e pace*. Si ricorderà, infatti, che da Platone Karataiev, suo compagno di prigionia, Pietro Bezukhov impara due cose: l'importanza delle cose semplici (e la vanità concomitante del complicato e del superfluo), e il sentimento di libertà sconfinata da cui è invaso l'individuo nell'attimo stesso in cui egli riconosce la propria dipendenza da un potere inconoscibile che lo sovrasta infinitamente. In quell'attimo, infatti, egli, più che pensare, vede con certezza che il suo proprio essere, il senso della sua vita, non sono incidenti che dipendano dal caso o dall'arbitrio degli uomini, ma qualcosa d'altro e di più. Sicché, prigioniero nella sua capanna, Pietro si sente libero e vivo come non mai, e quasi invulnerabile dalla sorte.

Questo sentimento non è un pensiero: è un fatto interiore che coinvolge tutto l'essere; una conversione. Qui sta probabilmente il significato, semplice e paradossale insieme, della risposta del soldato di Sebastopoli a Tolstoi: «*La cosa principale è non pensare a niente*». Cioè pensare soltanto a ciò che davvero importa; e, più che pensarci, accorgersene, esserne preso al punto da non accorgersi neppure che ci si pensa. Ciò che davvero importa appare così come qualcosa che si prova e si «vede», più che come qualcosa che si «pensa», con quel che di astratto e di vago ci può essere nella parola.

D'altro canto, quando Tolstoi, parlando in prima persona, dice che «*la coscienza è la peggiore sventura morale che possa colpire un essere umano*», vuol dire certamente questo, ma in un senso ancora più drastico. Non c'è dubbio, per cominciare, che parlando della coscienza come di una «sventura», Tolstoi intende proprio «sventura». Sventura è la coscienza divisa contro se stessa, la coscienza di cui l'individuo può all'improvviso esser colto della propria impotenza a uscire dal dubbio o dalla confusione morale. Coscienza è anche coscienza improvvisa di una colpa inespiabile: la sventura di Edipo. Noi sappiamo che Tolstoi fu assillato fino all'ultimo giorno della sua vita da un tale tormento e da una tale sventura. Ma non gli venne mai in mente di costruirci sopra una «morale dell'ambiguità», come hanno bravamente deciso taluni intellettuali contemporanei.

C'è un altro punto di vista dal quale si possono considerare le parole di Tolstoi. E' quello indicato nelle ultime pagine di *Anna Karenina*, quelle dove è descritta la crisi morale di Levin dinanzi all'inconsistenza del mondo in cui vive e all'incoerenza della propria vita. Nel corso delle sue riflessioni, accade che torni in mente a Levin una scena fra la cognata Dolly e i suoi bambini che, lasciati soli, s'eran divertiti a cuocere dei lamponi in una tazza su una fiamma di candela e a spruzzarsi del latte da bocca a bocca. La madre aveva cercato di far capir loro che quello era un brutto spreco. «*Levin* — scrive Tolstoi — *fu molto sorpreso dallo scetticismo col quale i bambini ascoltavano la madre... Tutto questo è bello e buono (sembravano dirsi), ma l'esperienza è sempre la stessa storia, mentre quel che noi vogliamo è qualcosa di nuovo. Che gusto c'è a bere del latte dentro delle tazze? E' molto più divertente versarselo nella bocca l'uno dell'altro, e usare invece le tazze per cuocerci i lamponi...*».

Sembra un apologo sia sulla non-arte contemporanea che sulla contestazione giovanile. Ma il personaggio di Tolstoi va oltre: «*Non è così che noi agiamo... quando vogliamo penetrare col ragionamento i segreti della natura e il problema della vita umana? Non è questo che fanno tutti i filosofi quando, per via di teorie bislacche, pretendono rivelare agli uomini delle verità che questi conoscevano da molto tempo?... Non ci si accorge, così procedendo, che non si fa che cercare di dimostrare per strade equivoche delle verità che tutti conoscono?... Se noi siamo così avidi di distruggere è perché, come i bambini, siamo spiritualmente sazi...*».

«*Spiritualmente sazi*», qui, vuol dire che crediamo di aver risolto tutti i problemi essenziali e ci resta soltanto da *applicare* le verità ormai accertate. Il che poi ci lascia, come sappiamo fin troppo, insoddisfatti e alienati, a lambiccare idee bell'e fatte per estrarne delle altre supposte nuove; insomma, a cuocere lamponi nelle tazze, ma senza gran divertimento.

Questo è il genere di pensiero da cui i contadini di Tolstoi invitano a tenersi lontani. «*Non bisogna pensare invano*», sembrano dire sia Tolstoi che i suoi contadini, proprio nel senso in cui la legge mosaica dice: «*Non nominare il nome di Dio invano*». Ed è pensare invano pensare a ciò di cui il pensiero non s'impone di necessità, dal fondo dell'anima.

Nicola Chiaromonte

Un libro uscito a Mosca

I «bravi italiani» della campagna russa

(Dal nostro corrispondente)

Mosca, 1 marzo.

(*e. c.*) E' uscito a Mosca un nuovo libro sulla campagna italiana in Russia, tratto in gran parte da lettere, diari e ricordi dei nostri ex combattenti. Come nota lo scrittore Simonov, la sua tesi è la stessa del film di De Santis *Italiani brava gente*: «*Dimostra quanto fosse tragica la situazione dei figli del popolo italiano, nella stragrande maggioranza coinvolti con la forza in un conflitto profondamente estraneo agli interessi nazionali*».

L'opera si intitola *La campagna orientale di Mussolini*, l'autore è il giovane storico G. Filatov. Esso non è privo di elementi propagandistici e di effetti sentimentali. Ha tuttavia il pregio di illuminare aspetti inediti dell'ultima guerra.

Nel libro, tra gli altri protagonisti, appare il tenente russo Anatoli Tarassov che, fuggito da un campo di concentramento hitleriano, divise un comandante di un reparto partigiano in Italia. Ecco cosa dice dei nostri soldati: «*Non li vuole che essi non resistano alla guerra e ai combattimenti più duri. Penso che, come qualsiasi altro uomo, combattano male se non sono convinti di farlo per una giusta causa*».

GUARDIAMO CON OCCHI NUOVI AL MONDO DELL'INFANZIA

Il magico linguaggio del bimbo

Fin dalla culla il bambino incomincia un dialogo sempre più ricco, fatto di straordinarie invenzioni - Si crea una sua lingua compiuta, organica, degna di attento studio; è colpa nostra se non comprendiamo il rapporto lirico ch'egli sa creare tra la sua persona e le cose - Se riusciremo a capirlo, la pedagogia farà grandi progressi, abolirà il «banco dell'asino»

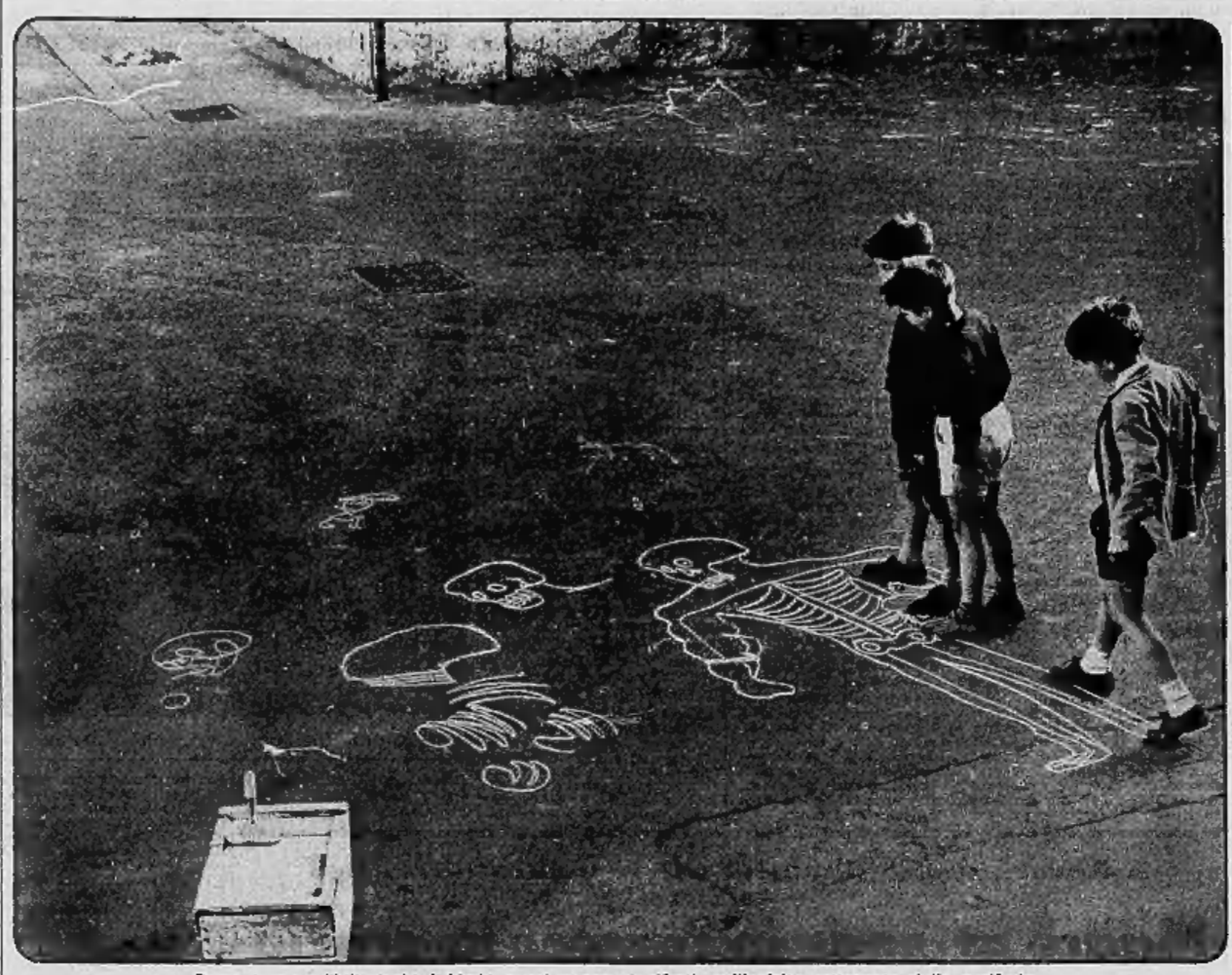

Roma. Imprevedibili giochi di bimbi, quasi messaggi cifrati, sull'asfalto rattoppato della periferia

(Dal nostro inviato speciale)

Roma, marzo.

La fronti pensose di centinaia di studiosi in tutto il mondo si chinano ogni giorno sul mistero del bambino: come sarà che l'infante in tre anni appena, i primi tre anni della sua vita, riesce a imparare una lingua o anche due, mentre nei successivi non gliene basteranno otto o dieci di grammatiche e di sintassi per impararne una nuova? E' uscito in questi giorni un disco-libro che il pediatra milanese Marcello Bernardi, con l'aiuto di Enzo Tortora e di Gigi Marsico, ha compilato per analizzare, catalogare, interpretare il «messaggio» dell'infante all'adulto, dall'ora zero fino al compimento del suo millesimo giorno d'età (Mille giorni di parole). Nella prima parte, l'opera si presenta come un trattato di strillologia comparata: non è che l'infante non si spieghi. La sua lingua è una specie di Esperanto, comune a tutti i bambini del mondo. Il poeta Andrea Zanzotto ne ha recuperato preziosi frammenti nella sua «Elegia in Petèl» («La Beltà»), nella quale si leggono versi come questi: «Mama e mema te dà ate a casa e pepi e memela. — Bono ti, ca, co, nona. Bei bumba bona. E' pet toa e upi». Ma già Dante lo aveva preceduto con i celebri versi del «Pappo e Dindi».

Il guaio è che a decifrare questi discorsi di «Pappo e Dindi» ci vuol tempo e, si direbbe oggi, «volont' politica». C'è, oggi, la «volontà politica» di stare ad ascoltare il bambino? In tutti i Paesi del mondo, specie in quelli più progrediti, tempo da dedicare all'auscultazione dell'infante ce n'è sempre meno. Il bimbo, allora, prende le sue misure: si organizza come una poderosa emittente sonora e, dalla culla o dal box nel quale è stato astretto per motivi di spazio e di tranquillità familiare, incomincia la sua sinfonia. Dura impresa farsi intendere da chi non vuol sentire.

Nella famiglia all'antica c'erano più spazi, più personaggi dedicati al bambino. Nanne, sensibilissime alla percezione in anteprima del lamento infantile, non mancavano. La casa era popolata di zie e di sorelle maggiori, di null'altro desiderose che di accingere bambini, confortare bambini, acchiappare bambini al volo allorché, nel momento lacerante del loro grido inascoltato, minacciavano di precipitarsi a capofitto dall'alto del seggiolone. Ma al giorno d'oggi? Addio mamme sorgenti dalle penombre in premurosa e competitiva corsa alla culla; addio buone zie. Le sacre sorelline sono impegnate con i compiti di scuola. Degli zii è meglio non parlare: il loro eclissarsi dal mondo domestico del fanciullo è un fatto ormai irreversibile. Restano le madri, restano le badanti a ore. In qualche modo, il libro-disco di Marcello Bernardi tende a colmare il deserto di conoscenze che s'è fatto intorno al significato dello strillo.

Quando l'emittente strepita per fame, il senso del discorso è chiaro. Ma il «messaggio» della culla è sfumato in mille gradazioni: dal gorgoglio della riconoscenza all'urlo dello sdegno per la propria dignità offesa, per la radio alzata a tonalità incivile, per la porta sbattuta senza riguardo; c'è lo strillo del dolore, della collera, del fastidio, c'è la trepida mozione agli affetti con o senza l'aggiunta di lacrime (« la lacrima del ricatto»).

L'avventura mentale del bambino nel secondo anno si complica: da un lato, incomincia ad articolare frasi e parole per il dialogo con la madre. Dall'altro, attacca una prodigiosa attività d'invenzione linguistica. Dice il prof. Bernardi: « Il bambino non conosce ferie, non conosce riposo festivo: è un lavoratore accanito, prepotente. Non avendo null'altro da fare che impadronirsi del mondo, vi si impegna come a prenderlo d'assalto. A volte vorrebbe distruggerlo. Poi si contenta di trasformarlo: di qui la frenetica voluttà di toccare, di manipolare, di fracassare giocattoli. E di qui, anche l'ingegnosa fabbricazione d'un linguaggio tutto suo per il colloquio con gli animali, per la sgridata contro lo spigolo che si è permesso di urtargli un ginocchio, per motivare il licenziamento e lo squartamento sui due piedi d'una bambola infedele, o testarda, dura di comprendonio».

In questa fase favolosa, il bimbo adopera materiale fantico reperito in casa, e altro, di sua originale produzione. Ciò che sorprende i glottologi e gli studiosi di psicologia del fanciullo è la coerenza, l'omogeneità di questo indecifrabile linguaggio. La sua linea ritmica, mi dice il prof. Bernardi, fa pensare che il bambino stia parlando una lingua straniera, completa di regole e di vocabolario. In questa fase insorge un sentimento di giusta diffidenza verso «il grande» che s'intromette a correggere, a turbare con pedante richiamo alla lingua adulta, il rapporto lirico tra il fanciullo e le cose.

Per reazione Pierino si chiude in silenzi improvvisi; stacca il circuito. E un bel giorno impetuosamente si lancia in una nuova avventura: l'opposizione minoritaria, dispettosa e sistematica, ai poteri domestici costituiti. E' l'età del «no», necessaria premessa alla costituzione della personalità del bambino, in temeraria disfida alle sopraffazioni del «grande» e alle manie ipersessive delle madri, al loro insopportabile bamboleggiamento intorno ai gravi drammi del bimbo, nel momento in cui diventa se stesso. Alla fine del terzo anno, purtroppo, la libera invenzione linguistica del bimbo si arresta, per le necessità crudeli dell'integrazione familiare. Ma ugualmente sopravvivono, nel discorso infantile, sprazzi di fantasia creatrice. La stella cometa diventa «una stella con il manico». La Luna calante, nel cielo puro, si trasfigura in un'immagine stupefatta: «la Luna rotta!».

« Il compito del bambino nella società è uno solo: essere felice », mi ripete Dino Perego. *Tra gli attimi felici di Giulia i più favolosi furono quando, scambellando in un prato fra lamponi e mirtilli, inventò e raccolse «lampilli»; e un campo di seme scintillante sotto il sole le apparve come una moltitudine di «lucciole morte di freddo». Il libro-disco di Marcello Bernardi contiene una parte dedicata alla registrazione degli irripetibili momenti poetici del bambino. Per Francesca, potremo annotare il suo doloroso stupore quando, al ritorno dalle vacanze al mare, scoprì ch'erano sparite le luci e gli strepiti festosi del Luna Park che aveva lasciato alla partenza: « tutte le giostre sono diventate piazze! ». Se il bambino ignora il participio passato di «aprire», e dice «aprito», invece di «saperto», teniamo conto che l'errore è nostro, non suo: siamo noi che gli abbiamo combinato la trappola dell'eccezione alla regola. « Al di sotto dei tre anni », mi dice il dott. Domenico Parisi, psicologo del Consiglio nazionale delle ricerche, « il bambino mostra una sbalorditiva capacità di apprendere. Non si limita a imitare il linguaggio degli adulti, ma estrae un insieme di regole che gli facilita una produzione di frasi quasi illimitata: ha una buona pronuncia, un discreto dizionario, una sintassi quasi completa, si direbbe che la conoscenza delle strutture linguistiche sia una virtù innata del bambino ».*

Il problema è di capire come l'uomo incomincia a capire. Al di sotto dei tre anni, il bambino in tutte le parti del mondo, nato in una baracca o nella casa d'un nababbo, ha le medesime capacità di impadronirsi del più complicato tra i sistemi di comportamento: il linguaggio. Questa constatazione apre alla pedagogia, alla psicologia, all'intero ciclo delle scienze dell'uomo un campo immenso di lavoro. Tutto sbagliato negli ordinamenti scolastici? Tutto da rifare nei metodi educativi? A chi giova, e chi ha giovato l'artificioso sbarramento culturale che tiene lontano il bimbo dalla conoscenza scientifica delle cose, giusto nell'età in cui meglio le saprebbe assorbire e ritenere? In America, s'incominciano a introdurre nozioni scientifiche nei primissimi anni di scuola.

Nell'affascinante mondo Leggere a tre anni *(Armando Armando Ed.), Glenn Doman espone il caso di bambini cerebrolesi ai quali è stata asportata chirurgicamente la metà malata del cervello:* « Cominciammo a vedere bambini con solo mezzo cervello che camminavano, parlavano, andavano a scuola come gli altri; molti di questi bambini erano al di sopra della media, e almeno uno di essi aveva un quoziente d'intelligenza situato nella zona della genialità ». *Si comincia a comprendere che il cervello infantile è un tal prodigioso congegno che — se trattato con le tecniche dovute — ricostruisce se stesso, abolisce con le sue proprie forze la mutilazione. Applicando al bambino normale procedimenti di recupero simili a quelli usati per il cerebroleso, che ragazzi avremmo? Gli studiosi americani promettono generazioni di ragazzi tutti egualmente svegli, tutti un passo più avanti dei loro genitori.*

E in Italia? Sparirà lo storico banco degli asini? Anche Franti, il discolo-tipo del De Amicis, smetterà la sua proterva contestazione? Alla vigilia di scodellare genitori per l'anno Duemila, siamo messi allo sperpero organizzato dei talenti, operazione alla quale — come vedremo — concorrono solidalmente famiglie, scuola, istituti, leggi e pregiudizi.

Gigi Ghirotti

IL BOTTINO DEL «COLPO» E' DI 208 MILIONI

Trentasei celebri disegni rubati in una mostra al Rizzoli di Milano

Le opere sono di Picasso, Modigliani, Matisse e Braque - Il proprietario è un professionista parese - I ladri si sono fatti chiudere di notte nei saloni sotterranei della Galleria Vittorio Emanuele

(Dal nostro corrispondente)

Milano, 1 marzo.

(*g. m.*) Clamoroso furto la notte scorsa a Milano: 36 disegni dei più celebri artisti moderni sono stati rubati nei saloni sotterranei del «Centro Rizzoli», in Galleria Vittorio Emanuele. Appartengono ad un professionista parese ed erano esposti da circa un mese. Fra gli autori sono Picasso, Matisse, Braque, Chagall e Modigliani.

Il furto è stato scoperto stamane: alla riapertura della libreria «Rizzoli» — dalla quale si accede alle sale sotterranee del «Centro» — è stato constatato che tutti i disegni erano scomparsi nel corso della notte.

La polizia, subito chiamata, non ha notato alcun segno di effrazione alle porte d'ingresso (che erano chiuse); soltanto una porta secondaria che dà su un cortile interno, dal quale si passa in una strada laterale, era socchiusa: risultava però aperta dall'interno mediante la sua chiave che era stata lasciata ieri sera nella toppa, come avveniva normalmente.

Gli inquirenti pensano che i ladri si siano nascosti ieri sera all'interno del «Centro» al momento della chiusura. Nel corso della notte i disegni erano stati tolti dalle cornici, i cui resti spezzati sono stati trovati sul pavimento. I ladri sono quindi usciti aprendo la porta secondaria.

Lo smercio dei disegni rubati sarà difficile — secondo gli investigatori —, in quanto si tratta di opere catalogate ed assai note. Ma non viene escluso che si tratti di un «furto su commissione», ordinato cioè da una organizzazione che sa già dove piazzare la refurtiva. I disegni erano assicurati per 208 milioni di lire.

Tra le opere trafugate vi sono «Il bagno turco» (1968 a matita nera) di Pablo Picasso, la «Negresse» (1941 a matita nera) di Henri Matisse, il «Nudo» (1909 a matita blu) di Amedeo Modigliani.

La collezione appartiene al prof. Luigi Molina, direttore sanitario del Policlinico San Matteo di Pavia, che da anni raccoglie opere d'arte e da qualche tempo si è specializzato in disegni di maestri francesi contemporanei. Egli aveva affidato le opere alla «Rizzoli» per l'esposizione: non erano in vendita e al terzine della mostra gli sarebbero state restituite.

Ieri sera quando, terminato il lavoro, i dipendenti della libreria se ne sono andati tutto era in perfetto ordine. Come al solito, le luci dei locali al piano terreno sono state lasciate accese; per illuminare le vetrine d'esposizione e per fare in modo che dalla Galleria si potesse vedere l'interno, come misura di precauzione contro i furti.

Sono state appunto le luci spente a mettere stamane in sospetto la prima persona giunta in libreria, l'addetto alle pulizie Eran Taino, arrivato poco dopo le 7,30. Egli tuttavia ha pensato che vi fosse stato qualche guasto all'impianto e non si è preoccupato. Qualche minuto più tardi però è sceso dalla libreria al «Centro» e ha visto sul pavimento accatastate le cornici fracassate dei quadri.

E' corso ad avvertire il caporeparto Giovanni Ruggero, giunto nel frattempo. Questi a sua volta ha telefonato al direttore Attilio Pupella. Poco dopo sono giunti in Galleria gli uomini della Mobile.

L'Osservatore Romano e la critica al magistero

Città del Vaticano, 1 marzo

«Uno strano amore», secondo una nota de *L'Osservatore Romano*, non firmata, è quello dimostrato per la Chiesa da «riviste cattoliche di punta, giornalisti cattolici che scrivono magari su grandi organi di opinioni (quei giornali che dell'informazione religiosa fanno soprattutto per ciò che è eccentrico o stravagante), i quali sono pronti in ogni questione, che sia oggetto di richiamo del magistero autorizzato, a pronunciarsi e prodigarsi criticamente verso l'autorità gerarchica e a favore delle persone e delle istituzioni controverse».

«Concorre ad un tale atteggiamento, stranamente conforme alla intolleranza di ogni legittimo istituto e potere comune oggi nella società secolare, — nota ancora il giornale vaticano — l'illusione che tutto oggi deve essere diverso da ieri, che schierarsi con l'eccezione sia la vera espressione della regola; e che sia opaco e mediocre essere nel solco della docilità ai pastori, operando cioè in fede ed umiltà, verso chi ha pur ricevuto da Dio l'ardua missione di guidare, reggere, santificare la comunità ecclesiale con il corollario del diritto-dovere di intervento nelle circostanze piacevoli e anche nelle spiacevoli».

Se si è tanto elogiata la sostituzione sul petto dei vescovi delle croci di metallo alle croci d'oro, aggiunge *L'Osservatore Romano*, «nessuno sembra riflettere che, gemmate o non gemmate, il peso di quelle croci è enorme, perché è un peso interiore». «Nessuno pensa all'agonia del governo spirituale? Non sfora mai, si direbbe, i critici di cui sopra, il sospetto che l'autorità magisteriale operi non più per un chiuso e distante esercizio del potere, ma per questo assiduo, inquietante assillo, tanto più grave in tempi controversi come gli attuali? E sia pure controversi per nobili e generosi fermenti di rinnovamento. L'amore illuminato della Chiesa sale certo dalla comunità verso l'autorità: ma non discende mai dall'autorità verso la comunità?». (Ansa)

L'AUTOMOBILE CLUB TORINO OFFRE AI PROPRI SOCI

SOCCORSO STRADALE COMPLETAMENTE GRATUITO

(il diritto di chiamata di L. 1000, eventualmente corrisposto, sarà immediatamente rimborsato)

SCONTI SUI CARBURANTI (DA L. 4 A L. 6 AL LITRO) E SUI LUBRIFICANTI - LOTTERIA SOCIALE MENSILE - NOLEGGIO VETTURE FIAT 500 E 850 FAMILIARE - SERVIZIO PERIZIE AUTO GRATUITE - CONSULENZA LEGALE GRATUITA - DIAGNOSI TECNICA AUTOMEZZI - STAZIONE LAVAGGIO VETTURE - STAZIONE INGRASSAGGIO E CAMBIO OLIO - POLIZZA GRATUITA «FURTO» O «INFORTUNI» - CREDITAUTO (Sovvenzioni per acquisto autoveicoli) - ABBONAMENTO GRATUITO A «L'AUTOMOBILE» E AL «NOTIZIARIO A. C. TORINO» - SERVIZIO INFORMAZIONI TELEFONICHE 24 ORE SU 24 - SCONTI PRESSO 300 DITTE - RISARCIMENTO DANNI PER TRASPORTO INFORTUNATI - ESERCIZI RACCOMANDATI (Autoriparatori, Elettrauto, Carrozzerie) - ASSISTENZA TURISTICA E CAMBIO VALUTA - CARNET DI ASSISTENZA ALL'ESTERO - POLIZZE S.A.R.A. A PARTICOLARI CONDIZIONI - SCUOLA GUIDA PER FAMILIARI - POSTEGGI VIGILATI - ASSISTENZA SOCI SPORTIVI - PUBBLICAZIONI OMAGGIO (Guida A. C. I. per viaggiare o Guida d'Italia Michelin 1969 o «L'Auto è femmina», a scelta)

Quote d'associazione:

per autovetture fino a 500 cc. L. 5.500
per autovetture da 501 a 1100 cc. L. 6.500
per autovetture oltre 1100 cc. L. 7.500

Bastano pochi minuti per associarsi

— telefonando a qualsiasi ora al 57.79 la tessera sociale e l'omaggio saranno inviati in contrassegno a domicilio;

— compilando il modulo di adesione e versando il relativo importo presso le Sedi e Agenzie della Cassa di Risparmio di Torino, dell'Istituto Bancario S. Paolo, del Credito Italiano, della Banca Popolare di Novara, del Banco Ambrosiano, della Banca Mobiliare Piemontese, della Banca F.lli Ceriana, della Banca di Cavour; il Socio riceverà a domicilio la tessera e l'omaggio scelto.

Il decreto del Senato Accademico

Sono sospese le lezioni alla nuova Università

Cessano anche gli esami ed ogni altra attività a Legge, Lettere e Magistero - Il palazzo delle facoltà umanistiche sgombrato ieri sera dopo una assemblea - Gli studenti, una settantina, si trasferiscono in un collegio

Una bomba «molotov» all'Istituto Sommeiller

Il nuovo palazzo delle facoltà umanistiche occupato venerdì dagli studenti è stato sgomberato ieri sera, mentre la polizia si preparava ad intervenire su richiesta dell'autorità giudiziaria. Ogni attività a Giurisprudenza, Lettere e Magistero è sospesa a tempo indeterminato. Riassumiamo gli avvenimenti.

Ieri, fin dal primo mattino, i giovani si dividono in assemblee di facoltà. Esaminano «*i problemi della riforma e dell'imperialismo*». Sulla facciata del palazzo accanto alle bandiere rosse ne appare una rossa e nera ed un drappo nero con la scritta «*anarchia*». Ci sono gruppi di studenti medi che preparano cartelli di protesta per la manifestazione del pomeriggio indetta «*per protestare contro la presenza del presidente americano in Europa ed in Italia*». Ma la maggioranza è perplessa, teme che il corteo si risolva con un insuccesso. Si stabilisce di rinviare la decisione «*dopo aver verificato le presenze*».

Alle 15,30, l'ora stabilita per la protesta pubblica, ci sono soltanto alcuni gruppi di studenti medi. Ha inizio una assemblea. Al centro dell'animato dibattito l'interrogativo: «*Usciamo per una dimostrazione o rinunciamo?*». C'è chi sollecita i colleghi ad «*assumersi le responsabilità di una manifestazione*». Altri protestano: «*Siamo in pochi. Prima di scendere in piazza dobbiamo darci degli obbiettivi politici*». Finalmente si decide: «*Rinunciamo al corteo e dividiamoci in gruppi di studio*».

Parecchi se ne vanno, alcuni erigono una barricata di fronte all'ingresso per evitare un tentativo di sgombero da parte dei colleghi della *Confederazione studentesca* unica è già avvenuto nella notte. La Confederazione riunisce giovani di tendenze moderate favorevoli alla riforma universitaria ma contrari alla violenza ed alle occupazioni.

Il rettore prof. Allara si consulta con il procuratore della Repubblica dott. La Marca per esporgli la situazione, si consiglia con il prefetto e riunisce il Senato Accademico. In serata viene diffuso questo comunicato: «*Il rettore, preso atto della situazione che si è venuta a creare per effetto dell'occupazione del palazzo delle facoltà di Giurisprudenza, Lettere e Filosofia, Magistero da parte di gruppi di studenti e constatando che tale occupazione impedisce lo svolgimento di qualsiasi attività universitaria; viste le norme del regolamento studenti, i titoli accademici, gli esami di Stato e l'assistenza scolastica; ritenuta la gravità e l'urgenza; sentito il parere espresso all'unanimità dal Senato Accademico; decreta: sono sospesi, con effetto immediato fino a nuovo ordine, le lezioni, gli esami ed ogni altra attività nelle facoltà suddette*». Analoga decisione aveva preso separatamente il consiglio di facoltà di Giurisprudenza.

Il rettore presenta anche denuncia dello «stato di occupazione» alla Procura della Repubblica, «*rilevando che nel palazzo esiste materiale di immenso valore storico*». L'autorità giudiziaria ordina l'immediato sgombero. Alle 21 oltre 500 agenti e carabinieri circondano la nuova Università. C'è un idrante ed anche un'ambulanza. In un primo tempo i giovani dicono di volersene andare, poi si riuniscono nell'aula magna di Magistero. Escono quando vedono nell'ingresso gli uomini in borghese. Sono circa 70 e si dirigono verso il collegio universitario occupato in via Principe Amedeo.

* *

Due giovani hanno tentato di incendiare con una bomba «molotov» l'istituto Sommeiller; l'impresa è stata sventata dall'addetto ai termosifoni. Sono le 11 di ieri. Anacleto Pasterello, 26 anni, via Monte Ascione 62, esce dalla cantina della scuola dopo aver regolato i termosifoni. Nel pianerottolo ingombro di vecchie scrivanie e pedane vede due giovani che stanno sistemando un oggetto sotto un involto di giornali; uno ha la sigaretta accesa.

Appena si accorgono del custode scappano per le scale. Il Pastorello raccoglie l'oggetto e scopre che è una bottiglia piena di cherosene; dal tappo spunta una miccia lunga quindici centimetri. L'operaio corre dal preside, il prof. Pietro Cravero di 60 anni. Insieme vanno nelle aule per individuare i responsabili. Ma il Pastorello non riconosce gli attentatori. E' probabile che si tratti di giovani estranei alla scuola.

Una bomba nella notte all'Unione Industriale

Alle 2,40 - Lo scoppio ha demolito una parte del muro di cinta; infranti i vetri dell'edificio

Una bomba è esplosa stanotte alle 2,40 nel recinto dell'Unione Industriale, all'angolo di via Fanti con via Vela. L'ordigno di notevole potenza ha fatto crollare una parte del muro di sostegno della cancellata e una pianta; le schegge hanno raggiunto le finestre del primo e del secondo piano distruggendo persiane e retrostanti infissi.

Il custode, Giovanni Drustan, 64 anni, è stato svegliato dallo scoppio che ha sfondato la porta della stanza dove dormiva. Il pavimento era pieno di detriti. E' subito fuori ma non ha visto nessuno. Due guardie notturne accorse all'esplosione hanno notato una «1100» bianca con tre giovani che si allontanava a folle velocità. Si tratta probabilmente degli attentatori. Sul posto sono giunti agenti della polizia scientifica e artificieri.

— Verso mezzanotte una quarantina di giovani si sono riuniti in piazza Solferino. Un gruppetto si è spinto in via Alfieri, imboccando poi il buio a causa di un guasto elettrico, e ha lanciato alcune pietre contro gli uffici del Consolato degli Stati Uniti. Un solo vetro infranto al piano di sotto; poi sono fuggiti.

Il direttore della Radiomarelli che ha ucciso l'amante della moglie

Una tragedia in venti lettere d'amore

Ricostruito il delitto di via Cibrario - Il rag. Gianetti sposò sei anni fa una donna irrequieta - Nacque una bimba - Poi la donna si innamorò del garzone di un barbiere - Il negozio è sotto la sua camera da letto - Alla sera, prima che rientri il marito, lei batte con la scopa sul pavimento per far sapere all'amante che lo desidera - Poi gli scrive lettere appassionate e gli manda fiori - Annoiato, il garzone le restituisce i biglietti nella buca della corrispondenza e il marito legge: «Ti amerò sempre, Mariolino. Nessuna mai ti potrà dare quel che ti do io!»

Un uomo ha ammazzato l'amante della moglie ed ora è in carcere. E' una storia vecchia quasi come il mondo, ma ogni volta che si ripete si vuole saperne di più: chi sono i protagonisti, quali i sentimenti e le passioni e i capricci che hanno trasformato gente qualunque in personaggi drammatici.

Questa volta è accaduto verso le 20 in via Cibrario. Una sera dell'inverno torinese, una strada con negozi che stanno chiudendo e folla che va svelta a casa, dalla famiglia per alcune ore quieta, con un po' di televisione e i figli che fanno i compiti. In quasi tutte le case donne cucinano e apparecchiano. Nella casa dei Gianetti il marito, rag. Guido di 48 anni, dice alla moglie Claudia di 33: «*Ho ammazzato a rivolverate il tuo amico*». E' calmo, firma alcuni assegni che vuole dare alla moglie per lasciare in regola i suoi affari. Lei piange e grida: «*Scappa, vai all'estero*». Lui risponde: «*No, Claudia, vado a costituirmi*». Finisce di firmare gli assegni e aggiunge: «*Ammazzerei anche te, ma non lo faccio per la bambina*».

Ora il rag. Gianetti è nell'ufficio del capo della Mobile, dott. Montesano: «*Ho sparato con cinque colpi il pistola l'amante di mia moglie. Si chiama Mario Fara ed è un garzone barbiere. L'ho ammazzato in via Cibrario, mentre usciva del negozio*». «*Ma*

Claudia Gianetti è stata di nuovo interrogata ieri - Suo marito: «Volevo uccidere anche lei, non l'ho fatto per amore della nostra bambina»

gionieri, lei si è rovinato: si rende conto?». «*Sì, già una volta mia moglie mi ha tradito, ma l'ho perdonata. Questa volta mi ha tradito senza ritegno*». Ha il capo tra le mani, trema: «*Mi tradiva nel mio letto. In casa c'era la nostra bimba. Si chiama Roberta e ha cinque anni. Mi vuole bene e l'adoro*».

E' un uomo che si è fatto da solo e che è arrivato a un buon posto: direttore dell'agenzia torinese della Radiomarelli. Parliamo con 7 suoi dipendenti e ci dicono di lui: «*E' un uomo di una bontà estrema. Equilibrato. Sempre padrone di sé, ha mai alzato la voce anche quando ne aveva motivo*». «*Vi siete mai accorti delle sue pene familiari?*». «*Mai. Nemmeno in questi ultimi giorni. Ora sappiamo che aveva l'inferno dentro, ma riusciva a non farlo capire. Parlava sempre della sua Roberta*».

Ha sposato sei anni fa una donna irrequieta. Le ha dato una bella casa, una vita confortevole, una figlia. Lei voleva altro. Lasciamo stare gli anni trascorsi, restiamo al recente passato. La signora Claudia si invaghisce di Mario Fara, 25 anni, garzone barbiere che sta sotto di lei. Per Fara la cosa va bene. La camera da letto dei Gianetti è proprio sopra il negozio del parrucchiere e lei la sera batte due colpi con il manico della scopa sul pavimento per fare sapere al giovane amico che vuole vederlo, quando il negozio chiude alle 20. Il marito rincasa dopo le 21.

E' una faccenda che a un certo punto diventa tragica. Lei scrive biglietti, manda fiori al giovanotto. Passa continuamente davanti al negozio, tende che i suoi fiori sono in un vasetto tra una brillantina e una lozione per forfora, ed è felice. Molti nel quartiere vengono a sapere o dubitano della relazione tra i due. Ma ingenuamente la signora Gianetti ritiene di essere insospettabile perché per questa avventura si è scelto un nome fittizio: Rosalba. Così si firma e così si annuncia nelle telefonate all'amico.

«Rosalba» è invadente e il giovane amico si stufa di questa invadenza. Stacca il telefono in casa sua, finge di non sentire i due colpi di bastone sulla volta del negozio. Anzi, dice basta. E prende tutti i messaggi ricevuti e li restituisce all'amica, infilandoli nella cassetta per le lettere.

Ed ecco che una sera — martedì scorso — il ragionier Gianetti rincasa presto da una giornata di lavoro, vede che c'è posta, apre la cassetta. Trova una ventina di lettere con firma del genere, e la calligrafia è della moglie: «*Le mie giornate sono eterne, le mie notti sono lunghissime*». «*Vorrei morire su un pianeta solo con te, Mariolino*». «*Addormentarmi sul tuo cuore e non svegliarmi più*». «*Voglio darti solo amore, solo sogni, solo me stessa*». «*Mario, devi convincerti che nessuna donna è riuscita a darti quello che ti do io*». E si potrebbe continuare.

Il rag. Gianetti legge e sale in casa, dà quattro schiaffi alla moglie. Passa sere terribili: ha la pistola in tasca e la bimba gli ginocchia, cerca di farla ridere, e lui non ha voglia di ridere. In ufficio non indovinano il suo dramma. Piange e schiaffeggia la moglie. Si ferma davanti alla vetrina del barbiere per fissare il giovane rivale. «Ti amerò sempre — ha scritto "Rosalba" a Mario Fara — *fino al giorno in cui ti sveglierai e ti chiederai chi sono io*».

L'altra mattina il rag. Gianetti va al lavoro e si trova in tasca un biglietto che la moglie gli ha infilato nella notte: «*Ti prego, Guido, abbi pietà di me. So di averti dato un grande dolore nell'ammettere che ho avuto una relazione con quel ragazzo. Ti prego, Guido, fallo per Roberta: no al essere una madre indegna per lei, ma ho bisogno di te e di lei, ho bisogno di entrambi per vivere. Ti prometto che non ti lamenterei più di me, ti prometto che farò tutto quello che vorrai, purché tu mi tenga con te. Sono stata cattiva e indegna, ma cambierò. Sono sicura che cambierò per te e per Roberta. La tua Claudia*».

Un uomo innamorato della moglie — e il rag. Gianetti lo è — ha lacrime dopo una lettera così e perdona e dice: «*Claudia: vuoi, ricominciamo da capo?*». Ma può anche darsi che ha spezzato dai colpi ricevuti e scenda in strada, aspetti un giovanotto e lo ammazzi, convinto che lui è la causa di tutto. Ma questa non succederà da sempre e ogni volta è difficile trovare un'unica causa.

A Novara uccise il marito che le maltrattava i figli

Madre attende in carcere la grazia con due bimbi morenti per anemia

Dopo la condanna per uxoricidio, ha dato alla luce due gemelli, minati da un male inesorabile - Curati tra le mura delle «Nuove» - Una lettrice scrive: «Dovranno morire in prigione?»

Una lettrice ha scritto a *La Stampa* una lettera commovente; chiede di far qualcosa per i gemelli di Maria Grazia Celano, la sposa calabrese di 28 anni in carcere per aver ucciso il marito. Come è noto, i piccini soffrono di una malattia inguaribile, «anemia emolitica cronica», lo stesso male che aveva portato alla tomba due dei sei figli della Celano. Si chiamano Antonio e Giuseppe, compiranno 4 anni a maggio; non parlano, non si reggono in piedi, le loro capacità psichiche sono pressoché nulle.

Sono nati in carcere, nel '65, pochi mesi dopo che la donna era stata condannata dalla Corte d'Assise di Novara a 30 anni e 8 mesi per l'assassinio del marito, Francesco Antonio Russo. L'uomo, violento e brutale, rincasava la sera ubriaco e picchiava senza motivo la moglie e i figli. La notte del 22 gennaio '65, quando la Celano vide il marito colpire il figlio più piccolo con una stivale, perse la testa e lo uccise con 21 colpi di scure. In Assise d'Appello a Torino, nel giugno scorso, la pena le fu ridotta a 7 anni e 8 mesi. Dovrebbe uscire verso la fine del '72, ma quasi certamente, prima di quel giorno, Antonio e Giuseppe non ci saranno più, visti dal male che li consuma ora per ora.

I gemelli sono ospiti dell'asilo nido del carcere, e soltanto la madre riesce a nutrirli, con infinita pazienza ed amore. Una volta al mese vengono trasferiti in una clinica dove viene loro cambiato il sangue: un rimedio effimero per la loro vita legata a un filo. Durante una di queste visite, la nostra lettrice ha incontrato Maria Grazia Celano. Scendeva dal cellulare, accompagnata da due agenti e un'infermiera, stringeva al petto Antonio e Giuseppe avvolti in due coperte dalle quali spuntavano i visi senza sorriso. Non guardava nessuno, camminava curva. Per la Celano il difensore, avv. De Marchi, ha insistito da tempo la domanda di grazia, ma finora non si è avuta risposta.

La lettrice domanda: «*Non si può far nulla per quei bambini? Sono nati in carcere, sono vissuti in carcere, dovranno morire in carcere?*». Per la loro breve agonia, cominciata il giorno della nascita, non c'è che un aiuto: far trascorrere loro un po' di vita, un istituto, un po' di verde, altri bambini, tanti giochi. Loro non sanno di essere nati e di vivere in un carcere, ma non è giusto che vi debbano rimanere fino alla fine. La grazia per la madre, sarebbe soprattutto la grazia per loro.

Maria Grazia Celano si protende sui due bimbi durante la visita alla Clinica pediatrica

— Il padrone della giostra non è responsabile se uno dei suoi clienti cade e si fa male. Così ha deciso il Tribunale di Torino (pres. Iannibelli), contro l'opinione del pretore di Moncalieri che, nell'aprile scorso, aveva invece condannato a 300 mila lire di multa per lesioni colpose Ignazio Inciso, 48 anni, via Valfrè 18, titolare dei «mestieri».

Il 28 ottobre 1966 la giostra era a Moncalieri. Una bambina di 11 anni, Graziella Petrucchio, prese posto su uno degli apparecchi, ma a metà corsa cadde fracassandosi ad una gamba.

Il pretore, nel condannare l'Inciso, osservò, tra l'altro, che «aveva permesso l'accesso alla giostra ad una minore di 12 anni, non accompagnata da persona adulta». Il difensore del «baraccone», l'avv. Delgrosso, ha ribattuto in Tribunale che la giostra non è vietata ai minori ed è munita della prescritta autorizzazione ministeriale. «Del resto — ha aggiunto l'avvocato — le giostre sono fatte per i bambini». L'Inciso è stato assolto perché il fatto non costituisce reato.

Scivola, rompe il vetro della porta e si taglia le vene del collo: morto

All'alba, un rappresentante di commercio - La moglie, svegliata dal rumore, accorre e trova il marito privo di sensi sul pavimento

Un rappresentante di commercio — Sergio Bergamo, 36 anni, corso Racconigi 171 — è morto per una ricapricciata disgrazia: scivolando mentre si dirigeva verso il bagno, ha sfondato con il capo la porta a vetri e le schegge gli hanno reciso le vene del collo.

Il dramma è avvenuto verso le 5 di ieri. Il Bergamo si è alzato per prepararsi a partire: lavorava per una fabbrica di vernici di Moncalieri, la sua clientela si estendeva in vari centri del Piemonte. Ancora insonnolito, si è diretto verso il bagno senza accendere la luce. Non voleva svegliare la moglie, la bambina e la suocera. Nel corridoio è inciampato, scivolando sulle piastrelle. Anziché cadere all'indietro o contro il muro, è piombato a testa avanti sul vetro della porta, mandandolo in frantumi. I familiari, destati dal rumore, lo hanno trovato esanime con il collo trafitto dagli spuntoni del cristallo. Una delle schegge gli aveva squarciato la carotide, provocando un'irreparabile emorragia. Alle urla delle due donne è accorso un coinquilino, il Bergamo è stato sdraiato sul letto in attesa dell'ambulanza.

Il soccorritore ha anche tentato di tamponare la ferita, ma invano. Poco dopo lo sventurato veniva portato al Mauriziano. Respirava ancora, ma non c'era più nulla da fare: è deceduto pochi minuti dopo per dissanguamento.

La tragica fine del Bergamo ha gettato nella disperazione la moglie, già tormentata da un grave dispiacere: una figlia di sette anni è ricoverata da tempo in una clinica.

— Un uomo è morto, un mio amico ferito, in un incidente avvenuto in via Ventimiglia. Poco prima di mezzogiorno l'operaio Felice Leccisi, 45 anni, via Monbarcaro 112, percorreva in «850» via Bigieri. Era stato al Centro traumatologico a prendere un amico, Cataldo Scifo, 35 anni, via Accademia Albertina 40, che doveva andare a Pinerolo per ritirare la pensione. Aveva un braccio ingessato, non sa in grado di muoversi da solo.

All'angolo di via Ventimiglia, il Leccisi non ha rallentato, non ha visto il segnale di precedenza. In quel momento arrivava un autocarro guidato da Giacomo Lambarti, 31 anni, un corriere di Savigliano, che era diretto verso il centro. La «850» è stata investita di fianco. I due amici sono stati portati all'ospedale con le autoradio della polizia. Il Leccisi ha riportato la frattura della base cranica ed è morto alle 14,30 alle Molinette. Lo Scifo è tornato al Centro traumatologico con ferite al capo e al torace: guarirà in quindici giorni.

Polenta a Ceres — A mezzogiorno, sulla piazza del Municipio, distribuzione a tutti i turisti della «polenta cuneese».

Sergio Bergamo, 36 anni

Specchio dei tempi

Sarebbe anche giusto, se tolgono la giornata a chi sciopera - Oltre quel limite cominciano abuso e violenza - «Signori delle mutue e signori medici, finiamola!» - Moderni untori: viva questo, abbasso quello «Non c'è pietà per i poveri bastardi» - Dopo le nozze il lavoro

Un lettore ci scrive:

«Ho letto l'articolo di Diego de Castro, che riguarda Trieste ignorata dallo Stato italiano. Tralascio le perspicue argomentazioni esposte, con tanta giustizia, e mi fermo su questa parte del suo articolo: all'interpellanza dell'unico senatore triestino al Senato sui problemi gravi della città "*con apprezzabile sensibilità, venne il ministro stesso a rispondere, e non il sottosegretario, e in tutta l'aula di Palazzo Madama i presenti erano due: il ministro ed il senatore. Il primo, non triste e lieve ironia, rilevò apertamente questo doloroso assenteismo*".

«A questo punto, io, che sono un modestissimo impiegato, e che, quando i sindacati mi impongono di far scioperi, in conseguenza dei quale dalla mia busta paga mi vengono trattenute le giornate non lavorate, lo dico e domando: perché non si dovrebbe fare altrettanto a riguardo dei senatori (e anche dei deputati) che disertano le sedute? Se ciascuno di loro subisse il taglio della paga giornaliera, che noi, lavoratori contribuenti, offriamo, volenti o nolenti, certamente il loro assenteismo scomparirebbe. O cari legislatori, non vedete come va alla deriva la nostra povera Italia?».

Segue la firma

Un lettore ci scrive da Monza:

«Vorrei rispondere al lettore che esalta la libertà di fare tutto ciò che gli pare. La vera libertà finisce dove comincia quella del nostro prossimo. La buona educazione, il senso civico ed i doveri sociali sono concetti che ben pochi hanno il loro valore anche in clima di libertà. Questa parola dovrebbe forse essere tanta un po' meno e rispettare di più perché esprime concetti ben più nobili e importanti di quelli a cui l'insofferente lettore si riferisce.

«Libertà non significa sfasciare le scuole e gli edifici pubblici, lordare strade e giardini, disturbare la quiete pubblica, dar fastidio al prossimo sotto ogni forma. Che ne dici *Specchio dei tempi*? Con ammirazione e cordialità».

Segue la firma

Un lettore ci scrive:

«Sono un padre di famiglia operaio e non posso più permettermi il lusso di chiamare il pediatra per i bambini malati dato che la mutua già mi deve rimborsare più di 10.000 lire per altre precedenti visite da me pagate, (anzi io ho pagato il triplo). Ora ne i bambini avessero ancora urgente bisogno del medico non potrei più chiamarlo non avendo più il denaro disponibile per pagare l'onorario e i rispettivi medicinali.

«Vorrei che la questa rubrica si levasse il grido di sdegno e di vergogna del popolo lavoratore nei confronti e dei medici, e degli enti mutualistici, e più ancora dei nostri governanti, i quali dopo due mesi non si sono accorti di questa grave situazione. Non credo che nella Russia sovietica e negli altri paesi comunisti i medici possono scioperare tranquilli per mesi senza che si intervenga. E allora dobbiamo augurarci che venga il comunismo? Italia democratica, priva di umanità!

«Medici e mutue litigano e noi continuiamo a pagare tutti e due: contributi alle mutue e onorari ai medici. Mi è giusto?».

Segue la firma

Un lettore ci scrive:

«Sono un proprietario di una vecchia casa centrale che ho ripulito in questi mesi. Purtroppo negli ultimi tempi ad opera di attivisti di sinistra, di destra, rossi, gialli e neri, i miei poveri muri sono imbrattati dalle più vergognose scritte. Non parlo di "W questo", "Abbasso quello". Ma certe figure oscene e parole immorali dovrebbero scriverle in casa loro, se non possono farne a meno. Questa è una peste.

«Non vi è una legge che vieta di scrivere sulla proprietà privata? E un'altra che tutela il senso comune della morale? Se esistono perché non si fanno rispettare?».

Segue la firma

Una lettrice ci scrive da Padova:

«Basta con l'assurda tassa sui cani indegna di un paese civile. Sono in corso disposizioni di obbligatoria vaccinazione antirabbica. Nessuno si permette di discutere tali profilassi anche se non si legge mai di casi di rabbia.

«Perché allora non la tassa sui gatti e non sui ratti, topi uccelli e sui... pesci rossi? E' forse degno di un paese cosiddetto civile lasciare perfino i cani bastardi che spesso sono l'unico e l'ultimo compagno sincero e affettuoso di chi è solo, di chi è povero, di chi è ammalato e di chi è infelice?

«Tassate, se credete, il cane di lusso, ma lasciate in pace poveri bastardi che col loro affetto riscaldano tanti cuori induriti dal arrugginiti».

Fedora Malpiero

Un lettore ci scrive da Asti:

«Favorite comunicare alla signora di Moncalvo il cui marito olandese è attualmente disoccupato di invitare lo stesso, a lo ritiene utile, a presentarsi alla Direzione di questa ditta che potrebbe utilizzarlo come corrispondente estero. Si ringrazia e cassequia».

Segue la firma

Viso nuovo per Maria

Ha 16 anni, da bimba è caduta sulle braci - Uno specialista le farà la plastica

Specchio dei tempi ha portato un po' di gioia e di speranza a una ragazza sedicenne. Da bambina Maria C. era caduta su un secchio di cenere ardente, riportandone il viso; era stata sottoposta ad un intervento di chirurgia plastica, ma con scarso esito. La sua famiglia è povera: dalla Calabria si è trasferita ad Albenga, il padre è dovuto emigrare in Svizzera per trovare un lavoro stabile. In Liguria sono nati la moglie e i cinque figli.

I sette anni una ragazza con il volto deturpato dalle cicatrici si rende conto della sua sventura e si isola dal mondo. Un dramma per Maria e per i familiari. Tra gli specialisti in chirurgia plastica che offrono la loro collaborazione a *Specchio dei tempi* c'è il prof. Aurelio Innocenzi, dell'ospedale Maria Vittoria. Ieri gli abbiamo accompagnato la giovinetta per una visita preliminare: ha promesso di «rifarle» i lineamenti con una serie di operazioni. Il sorriso di Maria è stata la più chiara dimostrazione della sua gratitudine.

Polizia Stradale — Si è concluso ieri nella sede dell'Enpi il corso di infortunistica a cui di pronto soccorso al quale hanno partecipato 100 agenti. Erano presenti il prefetto, i colonnelli Palmieri e Giordano, il questore.

temperatura di ieri

massima	+ 6,5
minima	+ 4,5

Il Bollettino meteorologico segnala inoltre: temporali, media +5,1; pressa. 742,2; umidità 79%. Cielo coperto. Previsioni: nuvoloso, visibilità buona, venti deboli, temperatura stazionaria. Temperature a Casello: massima +6,2; minima, +3,8; Biella +6,0.

Sorta un'associazione di genitori per tutelare la libertà di studio

Riconosce l'esigenza di ardite riforme, ma nell'ambito dei principi della Costituzione - Fa appello alle famiglie perché si oppongano ai metodi antidemocratici

Si è costituita l'Associazione nazionale scuola italiana (Ansi) presieduta dal prof. Verri. «E' apartitica — precisa la circolare informativa — si richiama ai principi cristiani dell'educazione integrale nel rispetto della libertà della persona. E' l'ente coordinatore dei comitati Scuola-famiglia».

L'Ansi e l'Associazione scuola-famiglia di Torino e provincia presieduta dal prof. Giovannozzi hanno diffuso una dichiarazione nell'intento «*di richiamare alle proprie responsabilità quanti hanno a cuore le sorti della democrazia e l'avvenire della patria (cioè Governo e Famiglie) perché con il peso della propria autorità ed esperienza facciano argine e incanalino nel giusto alveo le prorompenti energie dei giovani in fermento. Inoltre, con altrettanto coraggio ed energia si oppongano ai metodi antidemocratici (occupazioni, devastazioni, impedimento a proseguire le lezioni e gli esami) se non si vuole arrivare troppo tardi, quando le forze eversive, che continuano a strumentalizzare il dissenso, saranno sfociate nell'anarchia*».

I due enti, in un documento distinguono tra contestazione globale «*che nasconde in causa ultima di tutti i mali che affliggono la società non legalizzazione del diritto di proprietà e perciò propugna un radicale collettivismo*» e contestazione nel sistema «*che avverte l'esigenza di innovazioni urgenti e profonde, anche con una più diretta partecipazione politica personale, nell'ambito dei principi sanciti dalla Costituzione, garanzia della libertà contro l'onnipotenza dello Stato e la prepotenza privata*».

Il documento riconosce l'esigenza di ardite innovazioni, auspica un movimento di genitori, insegnanti e studenti «*che evitando il rischio della paralisi della scuola, con una critica vivace e costruttiva provochi riforme dall'interno del sistema*». Chiede provvedimenti per la scuola, i giovani, la famiglia secondo un preciso programma.

— Gli insegnanti ed il consiglio direttivo dell'associazione famiglie del liceo Segrè confermano il desiderio di un incontro con i rappresentanti di tutti gli alunni. «*Ma — precisano — l'organizzazione è affidata alla presidenza dell'istituto che non ha ancora fissato la data*».

Per i filatelici — Da domani sono in vendita alla Posta centrale i classificatori contenenti i francobolli commemorativi emessi nel '68, prezzo lire 2400.

I risultati dell'Enalotto

Punti	Italia	Piem.	Quote
12	20	—	[illegible]
11	244	16	109.350
10	2412	132	11.800

Il monte premi è di [illegible]

La colonna vincente risulta: X-1-X, 1-1-1, 1-1-1, X-1-1.

Autoriparazioni (dalle 8 alle 13) — Officine: v. Casteggio 1 (650-123); v. Venaria 38 (214-074); v. Cavour 42 (61-801). Elettrauto: c. Marconi 33 (682-792); v. Don M. Rua 38 (721-281); v. S. Domenico 15 (511-559); c. Novara 10 (852-382).

ESTRAZIONI DEL LOTTO

(1 marzo 1969)

Bari	54	75	70	8	80
Cagliari	29	1	74	33	50
Firenze	44	56	85	54	75
Genova	22	52	89	13	69
Milano	17	54	15	86	7
Napoli	13	14	54	79	9
Palermo	15	68	89	28	67
Roma	14	16	68	15	6
Torino	25	20	64	43	49
Venezia	37	69	52	8	33

Dialogo con le lettrici sul bilancio della famiglia

Saper spendere bene

Utilità dei surgelati per chi deve cucinare in fretta - I pregi: conservano il valore nutritivo del prodotto fresco, hanno prezzo costante, cuociono in breve tempo, sono interamente utilizzabili - Non confonderli con i prodotti congelati - Il cuoco di Venezia: cinque «peccati» delle massaie d'oggi e la ricetta del «bread butter pudding»

Quante sono le lettrici che potrebbero firmare la lettera di Lucia F.? Ascoltiamola: *« Ho marito e due figli, nessuna intenzione di abbandonare il lavoro nell'ufficio dove ho guadagnato stima e rispetto. Anche perché lo stipendio mi fa comodo per arrotondare quello di statale di mio marito. Prima viveva con noi mia suocera, una santa donna dalle mani d'oro. Adesso non c'è più e devo arrangiarmi. Una soluzione importante dei miei problemi mi viene dai "surgelati". Con qualche dubbio e qualche rimorso. Come vengono preparati? Mantengono il loro valore nutritivo? Si possono consumare con tutta tranquillità? E a conti fatti non finiranno per sbilanciare l'equilibrio economico della mia famiglia? ».*

** A Lei, signora Lucia, e a tutte le nostre giovani amiche che ci sottopongono analoghi problemi, risponde il segretario generale dell'*Unione nazionale consumatori*, organizzazione che ha sede in Roma e aderisce fra l'altro al Bureau européen des Unions de Consommateurs del Mec come pure all'International Organization of Consumers Unions.

In che cosa consiste il sistema di surgelazione

Dice il dott. Vincenzo Dona: « La conservazione degli alimenti mediante il freddo artificiale è praticata con metodi e risultati diversi a differenti temperature. La *refrigerazione*, in celle o frigoriferi come quelli in uso nelle famiglie o nei negozi, permette di mantenere a una temperatura un po' superiore allo zero alimenti deperibili destinati a un sollecito consumo. La *congelazione* consiste nell'abbassare gradatamente la temperatura dell'alimento al di sotto del punto di congelazione: si scende da —5 a —15 centigradi. L'acqua gela, l'alimento può conservarsi a lungo (come ad esempio le carni) ma l'acqua in esso contenuta dà luogo a cristalli di ghiaccio che lacerano i tessuti, cosicché, all'atto dello scongelamento, si ha sempre una certa fuoruscita di liquido, con una perdita di principi nutritivi. La *surgelazione*, brevettata nel 1929 dall'americano Birdseye è un perfezionamento del metodo precedente. Senza dubbio è il migliore sistema di conservare (per tutto il tempo che può occorrere, se non proprio a tempo indeterminato) alimenti di limitate dimensioni, dei quali il freddo abbia potuto raggiungere presto le parti più interne, e destinati al consumo diretto senz'alcuna manipolazione intermedia.

Il sistema consiste in una "congelazione rapida", durante la quale l'acqua si solidifica in cristalli estremamente fini nell'interno stesso delle cellule che in tal modo, al riparo di ogni causa di alterazione, conservano *press'a poco il loro stato primitivo*. Finché dura lo stato di congelazione si arresta anche la proliferazione dei microbi presenti in qualsiasi prodotto alimentare.

Si surgela un alimento facendolo piombare, nelle migliori condizioni di freschezza e di igiene, ad una temperatura di 40 gradi sotto zero, per poi farlo risalire e mantenerlo *ininterrottamente fino al momento del consumo* a —20°.

« Sottolineo *ininterrottamente* — prosegue il dott. Dona — perché soltanto una rigorosa catena del freddo garantisce al surgelato di arrivare intatto alle nostre tavole. Nelle navi, sui carri ferroviari, nei magazzini all'ingrosso, nei furgoni di distribuzione, nei punti di vendita e fino allo scongelamento in cucina il prodotto deve restare imprigionato nella sua corazza di gelo. *Un anello che manchi o s'inceppi è sufficiente a danneggiarlo:* anche la stupidità e il malinteso interesse di risparmiare qualche chilowattora di chi interrompesse il funzionamento del frigorifero in cui la merce va conservata ».

Le qualità del prodotto restano quasi invariate

« Ma se tutto procede secondo le regole e la massaia si attiene strettamente alle regole per lo scongelamento (sono scritte su ogni involucro) la diffidenza per i surgelati non ha motivo di esistere. Ha detto il professor Visco, direttore dell'Istituto nazionale della nutrizione: "Il fresco è l'agente fisico conservatore che modifica meno le sostanze alle quali è applicato. Scarse o nulle sono le sue azioni sulle vitamine, le proteine restano pressoché immutate nel loro valore nutritivo. Dei caratteri organolettici (sapore, odore ecc.) alcuni restano invariati, altri ricompaiono dopo lo scongelamento. Al momento del consumo il prodotto si presenta quasi nelle condizioni che aveva in quello della surgelazione " ».

Che cosa ci viene offerto « surgelato »? Di tutto: pollame, pesce, frutta, verdura di ogni specie. Con tutto ciò il consumo medio in Italia è di due etti a testa, contro i 23 chili degli Stati Uniti, i 7 della Svezia, i 4 della Gran Bretagna e della Germania Federale. « Tale enorme divario — nota il dott. Dona — può essere spiegato dalle nostre tradizioni gastronomiche; ma soprattutto da alcuni radicati pregiudizi ».

I vantaggi dei surgelati

Eppure tra i vantaggi, oltre alle ottime condizioni nutritive « la facilità di disporre dei principali alimenti durante tutto l'anno e a qualsiasi distanza dai luoghi di produzione; la possibilità di pagarli sempre e dovunque lo stesso prezzo, mentre quello dei prodotti freschi, tanto più se fuori stagione oscilla sempre ». Anche il tempo è moneta: « I surgelati richiedono in genere un terzo del normale tempo di cottura; per di più sono già pronti per l'uso e *interamente utilizzabili* cioè senza scarti. Durante la lavorazione, infatti, ne sono state tolte le parti di scarto e sono stati accuratamente lavati in appositi impianti ».

Qualche calcolo spicciolo sui prodotti del freddo

Veniamo ora ai prezzo. Abbiamo spedito a far provvista di verdure surgelate e in scatola la giovane sposa che si occupa, per *« Saper spendere bene »*, di acquisti e pesature. Trasferiti al contabile, i prezzi dei pacchetti di peso variabile tra i 150 e i 300 grammi, la nostra collaboratrice Simonetta ci ha presentato i calcoli seguenti. *Surgelati:* piselli da 59-66 fino a 78-90 lire l'etto; fagiolini 80-98 lire l'etto (spezzati sulle 50-53); spinaci 53-63-80 lire l'etto; spinaci tritati 64-50 lire l'etto; asparagi 86-173 lire l'etto; broccoli 65-76 lire l'etto. *Scatolame* (i prezzi sono stati calcolati in base alla meno spiccicata): piselli 56-75 lire l'etto; fagiolini 70-80 lire l'etto; asparagi 104-110 lire l'etto; spinaci 42-45 lire; carciofi 60-65 lire l'etto.

Poi Simonetta è andata al mercato e ha comprato spinaci per 35 lire l'etto, li ha puliti e si sono ridotti del 10 per cento. Lo stesso ha fatto per i carciofi, di cui ha sacrificato il 65 per cento e per i broccoli, 30 per cento. Il gusto? Il nostro piccolo collegio di massaie si è pronunciato, dobbiamo dirlo, a favore della verdura acquistata fresca. Purtroppo in questo periodo non c'è molto da scegliere, e i surgelati anche sotto questo aspetto rappresentano una notevole risorsa.

Critiche e consigli del cuoco di Venezia

Angelo Sorzio, cuoco in Venezia, ha raccolto la sfida ed eccolo pronto a criticare e suggerire: *« Già sento le rimostranze delle lettrici riversarsi su di me che ho osato sotto, minestra o crema — perciò il secondo, che costa di più, deve essere più abbondante. Il dolce lo si compra sempre alla pasticceria d'angolo: ma a saper usare gli ingredienti un dolce così riescono indigeste. Per contro, adoperano poco le erbe aromatiche, le quali, oltre che insaporare i cibi facilitano la digestione e non costano nulla se le si coglie alla domenica passeggiando nei boschi.*

« Per oggi ho finito con le critiche. Dedico alle lettrici di "Saper spendere bene" la ricetta per un dolce che gli inglesi chiamano "Bread butter pudding" e serve anche per consumare il pane raffermo. Tagliate tante fettine di pane quante bastano per riempire un piatto da forno che avrete ben imburrato. Disponete il pane a strati con una sultanina e qualche fiocchetto di burro. A parte sbattete tre uova, con 100 grammi di zucchero, qualche buccia d'arancia e di limone per profumare. Aggiungete mezzo litro di latte bollente mescolando bene. Quando tutto è freddo, versate sul pane in modo che sia ben inzuppato. Ponete in forno caldo per circa 15 minuti. Servite ».

c. s.

Chiusa la fabbrica, picchetti davanti ai cancelli

Grave la situazione a Verbania per lo sciopero alla Rhodiatoce

Da giovedì i 4000 dipendenti si astengono dal lavoro - La vertenza originata dalla sospensione di 4 operai che avevano percosso un compagno - I sindacati dopo aver chiesto la revoca del provvedimento hanno aggiunto richieste di carattere economico - La situazione è difficile ma la direzione è disposta a trattare

(Dal nostro inviato speciale)

Verbania, 1 marzo.

Nel clima d'incertezza economica che da tempo grava sulla zona del Verbano per le scarse possibilità di occupazione di manodopera, lo sciopero ad oltranza delle maestranze della Rhodiatoce è apportatore di non poche preoccupazioni. La fabbrica è ferma, chiusa, con i picchetti davanti ai cancelli; da martedì sera quattromila dipendenti sono inattivi, attendono che la vertenza si risolva e intanto non prendono più la paga. Sono tante quattromila paghe in meno in una città di 34 mila abitanti, cioè di circa diecimila nuclei familiari.

Cosa è successo nella fabbrica Rhodiatoce? Spiegano i dirigenti della società: *« Da oltre un anno le continue agitazioni arrecano grave danno alla produzione. Lunedì sera 24 febbraio, un reparto, che aveva lavorato in occasione dello sciopero del 12 febbraio per l'abolizione delle zone salariali, è stato percosso nello stabilimento da alcuni suoi compagni. Quattro responsabili sono stati sospesi per tre giorni e questa decisione ha indotto le maestranze della filatura nylon, un settore-chiave della fabbrica perché da esso dipendono tutte le altre lavorazioni, ad iniziare lo sciopero. Era martedì sera. I sindacalisti hanno chiesto la revoca del provvedimento minacciando, in caso contrario, lo sciopero generale. E poiché non è possibile incoraggiare il disordine, il provvedimento non ha potuto essere revocato e in tal modo si è arrivati alla fermata della fabbrica ».*

Giovedì sera lo sciopero è stato proclamato ad oltranza e alla fine dell'assemblea tenuta dai lavoratori, i sindacalisti hanno presentato alla società una serie di richieste di carattere sindacale. Dice il direttore della Rhodiatoce dott. Sandonnini: *« Lo sciopero è partito dalla faccenda disciplinare, ma poi ci si è resi conto che era una decisione sproporzionata al motivo e si è cercato di legalizzarlo con un complesso di richieste che sono in parte di normale amministrazione nei rapporti fra direzione e commissione interna e in parte, come il riassetto zonale, al di fuori delle competenze aziendali ».*

Dicono Rino Capra e Italo Lamagni, rispettivamente sindacalisti della Cisl e della Cgil: *« E' vero che lo sciopero si è iniziato per la sospensione inflitta ai quattro dipendenti, ma è anche vero che noi avevamo già deciso di presentare nei prossimi giorni un certo numero di rivendicazioni. Abbiamo quindi deciso di anticipare questa presentazione per evitare che, concluso lo sciopero per la vicenda disciplinare, si dovesse poi fermare di nuovo il lavoro per le rivendicazioni ».*

L'elenco delle richieste sindacali comprende, fra l'altro: la definizione in sede aziendale del problema del riassetto zonale; la definizione dei carichi di lavoro e relativi benefici economici per alcuni reparti; l'acquisizione del diritto di tenere assemblee in fabbrica con la presenza dei sindacati; la revisione del regolamento disciplinare. *« Come possiamo discutere sul riassetto zonale — dicono i dirigenti — quando il problema dev'essere trattato in sede nazionale dagli organi superiori? ».* I sindacalisti sostengono invece che numerose aziende hanno già affrontato e risolto in sede locale l'argomento, seppure in via provvisoria in attesa della soluzione nazionale.

« I carichi di lavoro — afferma la società — erano già stati concordati circa un anno fa; ad esempio per il reparto filatura nylon è già in vigore questo accordo: che su otto ore, quelle di effettivo lavoro sono cinque e le altre sono di riposo, suddiviso in vari turni ».

I sindacalisti ribattono: *« I carichi di lavoro devono essere fissati anche per altri reparti dove il calore, l'umidità e le esalazioni rendono difficile l'attività dei lavoratori. Ad esempio, per i reparti polimero, controllo filatura nylon, acetato chimico eccetera, avevamo presentato la richiesta un anno fa senza mai avere risposta ».*

Il sindaco dott. Ammenti (psi) che si trovava a Roma per motivi d'ufficio ha oggi anticipato il suo ritorno per rendersi eventualmente utile per la soluzione della vertenza. Egli afferma. *« La situazione preoccupa per il gran numero di famiglie che risentono danno da questa vasta azione sindacale, non soltanto a Verbania, ma anche nei comuni vicini dove abitano numerosi dipendenti dello stabilimento. Dobbiamo fare il massimo sforzo perché si raggiunga un accordo e si instauri, fra la direzione dell'azienda e le maestranze, un clima di distensione e di collaborazione reciproca ».*

I propositi sembrano buoni da tutte le parti. La direzione della Rhodiatoce si è dichiarata disposta a trattare e a fissare un incontro per lunedì alle 10. Il direttore afferma: *« Non sarò il solo a discutere, da Milano verranno i miei superiori. Io comunque mi batterò perché si superino tutti gli ostacoli ».*

I sindacalisti hanno mantenuto l'ordine di sciopero ad oltranza. Lunedì pomeriggio, dopo il primo incontro, andranno a riferire all'assemblea dei lavoratori i primi risultati e chiederanno alla maggioranza di prendere le conseguenti decisioni che essa riterrà opportune.

Remo Lugli

PENOSA VICENDA DI UNA VEDOVA, MADRE DI TRE FIGLI

A 42 anni è tornata a scuola per poter lavorare da bidella

Una famiglia distrutta da una serie di disgrazie - Morto il marito a novembre, la donna non ha ancora riscosso l'assegno della pensione - Sviene durante l'esame, poi si riprende e la supera - Avrà il posto?

Clara Grandesso si prepara alla licenza elementare con l'aiuto della figlia

Tornare a 42 anni sui banchi di scuola — sia pure per poche ore — è umiliante e penoso. Ma è purtroppo l'unica speranza di ottenere un incarico di bidella perché la legge impone, tra gli altri certificati, quello di licenza elementare. Protagonista della vicenda la signora Clara Grandesso, che vive nelle case municipali di corso Belgioioso, 21. La sua famiglia è originaria della provincia di Venezia, lei era la terza di nove figli. E' potuta andare a scuola fino alla IV, poi i genitori l'hanno tenuta a casa: c'era da badare ai fratelli e sorelle più piccoli, aiutare nei lavori campestri, accudire alla faccenda domestiche.

Si era sposata giovanissima con un amico d'infanzia, Edgardo Benetollo; nove anni fa erano saliti a Torino, l'uomo aveva trovato da sistemarsi come manovale presso il Comune. Un alloggetto decoroso, con i mobili acquistati a rate. Nel 1967 la prima disgrazia: uno dei figli, Bruno, muore a 19 anni per infarto. Ne restano tre: due ragazze e un maschio. Una al sposa, va a vivere per conto suo. L'altra — che adesso ha 16 anni — soffre di febbri reumatiche, ha bisogno di molte cure. Anche l'unico maschio, diciassette, non è in piena salute: lo assumono ad un collegio di Lerici Marina.

La sera del 9 novembre scorso, dalla disgrazia: Edgardo Benetollo esce per comprare le sigarette, mentre chiacchiera con un vicino investito da un'auto e uccidendolo. La vedova non ha diritto alla pensione di reversibilità ma solo ad un assegno di 12 mila lire che comincerà a riscuotere tra qualche mese. E' costretta alla miseria, in ritardo con le pigione. Arriva lo sfratto. La povera donna cerca disperatamente un posto adatto alle sue condizioni, perché ha disturbi bronchiali. Ci sarebbe un incarico da bidella presso il Conservatorio « Giuseppe Verdi ». Ma è una scuola statale, occorre la licenza elementare. La Grandesso apprende che si può sostenere l'esame presso la « B. V. di Campagna » in via Cardinal Massaia. Si presenta, le dànno un tema sulla sua vita, sulla sua situazione. E' talmente emozionata che all'improvviso si accascia sul foglio. La maestra la rassicura, le porge un bicchiere d'acqua. La vedova si riprende, consegna il componimento e risponde alle domande di aritmetica: esame più.

L'esame è superato, resta da affrontare il concorso per le assunzioni da bidella. Forse la commissione terrà conto del suo dramma, della sua dolorosa situazione. Nell'attesa, *Specchio dei tempi* le ha portato un aiuto di 100 mila lire. Potrà pagare l'affitto arretrato, tirare avanti alla meno peggio con la figlia per qualche settimana.

Nel buio giovane donna è aggredita da un bruto

A Beinasco - Si è difesa a morsi mettendolo in fuga

A Beinasco una giovane operaia è stata aggredita da un bruto mentre andava a lavorare; ha reagito con energia ed è riuscita a metterlo in fuga. E' Raffaela Annichiarico in Petrarulo, 23 anni. Ieri mattina, verso le 7, si dirigeva a piedi verso lo stabilimento Vif-Vitaloni percorrendo la strada dal cimitero, a quell'ora deserta e buia.

L'aggressore le è piombato addosso nei pressi della ditta Ceresa e con una spinta l'ha gettata a terra. Con calci e graffi la giovane ha cercato di allontanarlo. Non riuscendovi, lo ha morsicato profondamente al viso. Soltanto allora il bruto ha lasciato la presa ed è fuggito attraverso i campi vicini, invano inseguito da alcuni operai richiamati dalle grida della donna.

La Petrarulo è uscita dalla pericolosa avventura con poche contusioni che il medico dr. Mautino ha giudicato guaribili in 5 giorni. Ieri sera si è poi recata a denunciare l'accaduto ai carabinieri di Beinasco. Si spera che le indagini permettano di identificare il maniaco, grazie anche alle indicazioni più dettagliate fornite dall'operaia. Il fatto che sia fuggito a piedi lascia ritenere che si tratti di persona della zona.

— All'astanteria Martini è morta Francesca Manzardo, 27 anni, che mercoledì sera era precipitata dal balcone del proprio alloggio al terzo piano di via Leini 67. Soffriva di esaurimento nervoso seguito al recente parto; prima del tragico volo aveva inghiottito alcune palline di naftalina. Era caduta sul marciapiede dopo avere urlato di strisciò una macchina di sosta. Soccorsa da passanti e dalla portinaia era stata portata all'ospedale dove le avevano riscontrato le fratture del bacino e di un femore e numerose escoriazioni. Le cure non sono valse a salvarla.

Il cristallo blindato della vetrina resiste: i ladri costretti a fuggire

In via Stradella - E' la sesta volta che il negozio viene assaltato - Due anni fa, i banditi rubarono quindici milioni, poi spararono all'orefice

Irma De Paoli con la commessa nell'oreficeria che i ladri hanno preso di mira

Ladri hanno tentato di infrangere la vetrina della gioielleria De Paoli, in via Stradella 157: il vetro ha resistito e i malviventi sono scappati a mani vuote. E' accaduto ieri verso le 13,30. Nel retro del negozio il titolare Marco De Paoli, 48 anni, pranza con la moglie Irma, 45 anni e la suocera. Quattro forti colpi rimbombano nel locale: l'orefice corre in strada, ma non vede più nessuno. Un'incrinatura sullo spesso cristallo blindato ed un cric abbandonato testimoniano il tentativo dei ladri.

Un operaio che attendeva il tram alla fermata, dice all'orefice che i banditi erano tre. « Sono arrivati su una « Giulia » bianca: uno è rimasto al volante, gli altri sono scesi e hanno tempestato di colpi il vetro ». Una donna che passava in quel momento è riuscita a leggere la targa dell'auto. Dice: « I ladri erano giovanissimi ». Con una punta di sgomento l'orefice commenta: « Per fortuna è andata bene ». E' la sesta volta in 8 anni che il negozio viene assaltato.

L'episodio più grave avvenne nel luglio di due anni fa: due rapinatori armati di « lupara » erano entrati nel negozio rubando gioielli per 15 milioni. Prima di uscire uno dei banditi, allarmato da un gesto del De Paoli, aveva sparato: la rosa di pallettoni aveva sfiorato la testa dell'orefice. L'ultimo assalto risale al maggio dell'anno scorso.

Morto il bimbo travolto mentre andava a scuola

E' morto l'undicenne Luciano Sita, travolto da un'auto a Nichelino. Abitava in via Belfiore con i genitori e cinque fratelli. Venerdì mattina percorreva via XXV Aprile per recarsi alle scuole De Amicis; all'angolo di via Barrili è stato investito da una 500 guidata da Ermanno Ciozza, 25 anni, che si dirigeva a Stupinigi. Lo hanno portato agonizzante all'ospedale di Moncalieri e poi alla Clinica neurochirurgica delle Molinette; non ha più ripreso conoscenza per un gravissimo trauma cranico.

Il Salone delle Vacanze si chiuderà questa sera

Già 150 mila visitatori - Oggi conferenza per i subacquei

Il Salone internazionale delle Vacanze e del Turismo continua ad attirare un folto pubblico. Fino a ieri i visitatori erano oltre 150 mila. Siamo all'ultimo giorno: la manifestazione si concluderà questa sera alle 23. Il panorama è vasto: spazia da tutti i mezzi per trascorrere le vacanze — roulottes, barche, attrezzature da montagna, da subacquei, tende ecc. — all'offerta delle combinazioni più favorevoli per viaggi e soggiorni. C'è anche una casa prefabbricata, larga tre metri e lunga quattro, che costa, arredamento compreso, 750 mila lire.

Oggi, conferenza di particolare interesse per i subacquei. Il prof. Ferruccio Antonelli, docente di neuropsichiatria all'Università di Roma e presidente della Società internazionale di psicologia applicata allo sport, parlerà su «Considerazioni psicologiche sullo sport subacqueo». I visitatori possono assistere gratuitamente alla conferenza, ma alle proiezioni di documentari.

Quasi tutti superati gli aeroporti italiani

Convegno di esperti - Il 21 aprile si inaugura il volo diretto Torino-Ginevra

L'aviazione commerciale è alla vigilia di un nuovo rivolgimento, che avrà ripercussioni economiche e sociali più forti di quelle causate dal passaggio dai motori a scoppio ai turboreattori. Il gigantesco « Jumbo », capace di portare centinaia di persone o di quintali di merci, ha ricevuto di recente il battesimo dell'aria: i primi esemplari entreranno in linea alla fine dell'anno.

All'estero si lavora per adeguare impianti e servizi aeroportuali. In Italia si fa poco o nulla per prepararsi all'imminente «boom». Lo hanno messo in evidenza i rappresentanti di molti aeroporti della Penisola, convenuti ieri a Torino, su invito della Sagat, la società che gestisce Caselle. Alla riunione, diretta dal presidente della Sagat dott. Mazzoli, hanno preso parte i dirigenti degli aeroporti di Albenga, Bologna, Forlì, Genova, Milano, Pisa, Rimini, Trieste, dei servizi aeroportuali di Roma e il barone Casana, presidente dell'associazione fra i gestori degli aeroporti italiani.

« Gli unici aeroporti in Italia che seguano il passo con l'aviazione aeronautica — ha detto il vicepresidente della Sagat, Puddu — *sono quelli di Roma e Milano. Per gli altri, il problema del loro aggiornamento si fa sempre più grave, e il distacco dai sistemi aeroportuali di Roma e Milano sempre più grande ».*

L'ing. Marra, di Caselle, ha annunciato la prossima installazione di un radar e di un dispositivo di radio-guida di più elevate prestazioni di quelli attuali, che aumenteranno la sicurezza e renderanno più facili gli atterraggi con scarsa visibilità. Il rappresentante dell'Itavia ha confermato che il 21 aprile sarà inaugurato il nuovo collegamento Torino-Ginevra.

a. v.

Mezza città senza luce per un corto circuito

Ieri alle 22,30 un corto circuito ha fatto saltare i cavi di una cabina elettrica dell'Aem a Porta Nuova da cui dipende l'alimentazione di alcune zone del centro. I tecnici hanno messo in funzione la linea di riserva, ma si è guastata quasi subito. Strade e abitazioni sono rimaste al buio per due ore finché l'impianto non è stato ripristinato.

Farmacie aperte oggi

Con servizio continuato dalle ore 8,30 alle ore 19,30:

Via Milano 11; v. Nizza 15; via Monginevro 244; v. Reggio 1; c.so Racconigi 192-D; v. Mosca 1 ang. v. Coppino; v. Boccaccio 16; p.zza Statuto 4; v. Po 31; c. Duca degli Abruzzi 66; v. Nizza 183; c. Giulio Cesare 43; v. S. Tommaso ang. v. Bertola; c. Reg. Margherita 256; v. Giolitti 7-C; v. Sanremo 37; c.so Re Umberto 35; p. Adriano 12; c. Francia 383; v. S. Francesco da Paola 10; c. Taranto 15; v. San Secondo 9; c. Sebastopoli 143; via Candiolo 31.

Aut. Min. San. 2469
una, due compresse di
VIAMAL
contro il dolore
una formula efficace

Vescovo ortodosso arrestato ad Ivrea

Sarebbe stato sorpreso mentre tentava di portar via oggetti di valore da un vecchio convento

(Dal nostro corrispondente)

Ivrea, 1 marzo.

Un vescovo della Chiesa ortodossa americana, Sergio Bignotti di 51 anni residente a Chiaverano, è stato arrestato ieri sera sotto l'accusa di furto aggravato.

Il Bignotti veniva sorpreso nell'estate scorsa mentre, in compagnia di una donna e del figlio diciassettenne di costei, tentava di impossessarsi di oggetti di valore contenuti nel vecchio convento di S. Giuseppe a Chiaverano, un tempo sede di vari Ordini religiosi e attualmente di proprietà degli eredi del generale Pietro Foresi.

«Intendevamo soltanto mettere al sicuro questi oggetti di valore — disse ai carabinieri che lo avevano fermato —; *quando poi il proprietario fosse tornato al convento, glieli avrei restituiti ».* Non venne creduto e nei suoi confronti fu presentata una denuncia per furto aggravato.

Il vescovo non è nuovo alle cronache giudiziarie e poco più di sei mesi or sono comparve dinanzi ai giudici del Tribunale di Ivrea sotto analoga accusa. Era imputato di aver sottratto alcuni oggetti del culto dalla chiesa parrocchiale di Chiaverano: venne assolto con formula dubitativa.

Quando ieri sera i carabinieri sono andati ad arrestarlo nella sua abitazione dove vive con la vecchia madre, il Bignotti è apparso piuttosto sorpreso per il provvedimento. Ha protestato la sua innocenza ma ha seguito docilmente i carabinieri che l'hanno accompagnato prima in caserma, quindi in carcere.

Il Bignotti, originario dell'Alta Val Chisuella, quando anni fa si registrò lo scisma di Montaldo Dora si unì ai preti ortodossi che avevano dato vita alla nuova parrocchia. In seguito ruppe i rapporti con questa Chiesa, ma circa tre anni fa da New York giunse al Comune di Chiaverano una nota delle superiori gerarchie della Chiesa ortodossa, in cui si affermava che il Bignotti era stato consacrato vescovo.

r. a.

ECHI DI CRONACA

Concorsi impieghi

Corsi rapidi per concorsi impiego diurni serali, steno, dattilo, computo, divisumma, audit, perforatrici meccanografiche G. E. e IBM. Sist. via Po 2, t. 887.873.

Lezioni private

per ogni ordine e grado di studi, singole e di gruppo. Personale docente altamente qualificato. Ripassi sintetici programmi. Possibilità inserimento nei nostri Corsi di preparazione agli esami per Medie, Ragionieri, Geometri. Istituto Fadano - Via Nizza 107 -Telefono 657.018.

Contributi e Paghe

Venerdì 7 marzo iniziano nuovi corsi di Paghe e Contributi. Facilitazioni. Istituto « Studium », piazza Statuto 3 bis, tel. 540.283 - 543.720.

Operatori meccanografici

Nuova edizione serale per operatori meccanografici. Consigliasi prenotazione. Altri corsi: paghe e contributi, consulenti del lavoro. Sist. via Po 2, tel. 54.75.72.

Istituto Vagnone

Inizio corsi

paghe contributi, dattilografia, calcolo meccanico. Via Vagnone 7, telef. 459.994, Torino.

Se il TV è guasto! Telesoccorso 659.466

Accurato servizio celere a domicilio diurno e serale. Garanzie scritte sui lavori eseguiti. Antenne tetto 1°-2° C. L. 13.000.

Che cosa aspettate?

Mobilificio liquida, per sgombero magazzini, cucine, armadioni, camere letto, salotti, soggiorni. Arcioccasionissima. Tel. 882.982.

A domicilio palitura

salotti, poltrone, moquettes, sendaggi, tappeti, procedimento speciale della tintoria Alberti. Telefonare 884.913, si eseguono lavori in provincia.

Piatino pianoforti, v. Po 6

Tutte le marche: Occasioni, noleggi rimborsabili, rateazioni, accordature, restauri, perizie. Acquisti usati. Telefono 538.257.

Porte pieghevoli Diciotto Via Bagetti 25

(angolo corso Francia 21). Tipi di lusso in tessuti plastificati, stoffe, velluti pregiati, legni. Tipo speciale per tinello cucinino, anche tipi economici. Telefoni: 761.671 - 745.121.

TV guasto? Mike!

Tel. 310.605 - 214.126 tecnico di fiducia. Esperienza tecnica, serietà. Videoservice unico nel suo genere. Feriale e festivo.

Galleria Aprato Tappeti persiani

ANTICHERIE GRATICOSI. Prezzi imbattibili. Via XX Settembre 69 (cortile). Telefono 543.827.

Ricordi offre pianoforti

nuovi e d'occasione di ogni marca e modello a condizioni vantaggiose. Cambi, noleggi, ripetizioni. Via Lagrange 35.

Consulenza sindacale Paghe

Inizio corsi 4 marzo all'Istituto Oreglia, Cernaia 22. Contabilità meccanizzata, calcolatori, computometria, stenografia, dattilografia, ecc.

TV Tecnico TV

Tel. 733.834 il Tecnico in casa a qualunque ora. Continuativo dalle 8,30 alle 22 anche festivo. Riparazioni con garanzia. Antenne 1° e 2° da L. 13.000.

Tappezzeria in carta Applicatela da Voi

acquistandola direttamente dalla Fabbrica, via Madama Cristina 125, che vi offre un vastissimo assortimento ai prezzi migliori con le istruzioni.

FERMI

Agenzia Investigazioni Informazioni

Ieri in corso Francia 48 si è inaugurato un nuovo istituto di investigazione - informazione, dotato di apparecchiature modernissime, e di impianto d'allarme ultrasuoni antifurto collegato alla Questura Centrale. All'inaugurazione hanno presenziato numerose Personalità tra le quali: onorevole Di Grazia, comandante Passalacqua, dott. Licopoli del Ministero Interni, dott. Spagnolo presidente Consiglio dei Ministri, dott. Ousglia provveditore agli Studi, dottor Calleja vice comandante corpo Vigili Urbani di Torino, dott. Soliani direttore Istituto Bancario San Paolo sede di Torino, ecc. Pipan, dott. Guerana codirettore centrale Ist. Bancario San Paolo di Torino, dott. Patritti consigliere Provveditorato agli studi.

SPETTACOLI

Un famoso romanzo sullo schermo

La bella innamorata corre in motocicletta

« Nuda sotto la pelle », tratto da Mandiargues, con Marianne Faithfull e Alain Delon

(Doria) — Nuda sotto la pelle *(della tuta da motociclista) è la pungente Marianne Faithfull, cantante pop di buona fama che sa difendersi anche sul grande schermo a colori. Nell'occasione è diretta da Jack Cardiff, accorto operatore e regista inglese che riprende con insistenza il viso da ingenua e il fisico piacente della giovane diva.*

Il film prende lo spunto da un famoso libro di Pierre A. de Mandiargues (La motociclette) che narra di un amore che nasce improvviso e prorompe senza freni. La protagonista conosce alla vigilia del matrimonio un taciturno e attraente intellettuale (Alain Delon) che le regala come dono di nozze una potente motocicletta. E' un chiaro invito a raggiungerlo quando può, appena può. La donna non resiste e tradisce il marito, gentile e tollerante come può esserlo un professore svizzero di geografia ma anche tanto noioso.

La pellicola si riduce quasi alla gioiosa corsa della donna verso l'amante. Ella pure tra varie ridondanze, si rivive l'amore dei due e si assiste al divampare della loro passione, con le scene più ardite prudentemente stampate in negativo con riflessi scarlatti e dorati. All'improvviso, la tragedia: in un incidente stradale, ricostruito con impressionante verismo, la ragazza perde la vita.

Nell'abile confezione di Cardiff, la Faithfull trova qualche momento di spontaneità. Del tutto incolore invece Alain Delon. **vice**

Spettacoli e conferenze

Unione Culturale — Domani e martedì alle 21,30, la compagnia Marini - Settimelli - Morandi, di Roma, presenterà « La creatura », ovvero « In nome della madre », spettacolo di ballate-folk di Giovanna Marini.

Goethe Institut — Domani alle 21,15, al Conservatorio, spettacolo con le marionette di Albrecht Roser, in collaborazione con l'Assessorato ai problemi della gioventù.

Pro Cultura Femminile — Domani, [illegible] alle 17, nella sala di via Cernaia 11, Ettore Cozzani parlerà sul tema: « Rivelazioni su Stabia che risorge » (con proiezioni).

TEATRI E RITROVI

ALFIERI 15,30 e 21,15 Gino Bramieri in « Lo sai che non ci sento quando scorre l'acqua » con S. Gabel, L. Zoppelli, C. Rissone, E. Garinei. Prenotazioni solo casse del Teatro. Telefono 535-440.

CARIGNANO: 15,30 e 21,15 «I Gufi» «Non spingete, scappiamo anche noi», di G. Lunari. Vendita biglietti « La Stampa », via Roma, telef. 535.113. Ultime 2 recite.

CABARET DA GIPO (v. Chivasso 3 ang. corso Francia 339, tel. 723-090, 726-649) questa sera ore 23,30 Paolo Poli in « La nemica ».

GIANDUJA MARIONETTE (S. Teresa 5): oggi ore 16 « I nani burloni ». Regia Luigi Lupi junior. Prenotazioni casse ore 10-12.

TEATRO STABILE - CARIGNANO: da martedì 4 marzo « Benito Cereno » di R. Lowell, regia di G. Bandini. Prenotazioni via Rosalni 8, telefono 879.542/43.

TEATRO STABILE - GOBETTI: ore 15,30 e 21,15 la «Compagnia il Gran Teatro» in «Prova per il Woyzeck». Per abbon. Jolly B. Prenot. v. Rossini 8, tel. 879.342/43. Ultime 2 recite.

RIDOTTO DEL ROMANO: il Teatro delle Dieci ne « La cantatrice calva » e « La lezione » di Ionesco.

ALCIONE: Compagnia Gennaro Masini. Ore 15 - 18 - 21,15.

Oggi alla televisione

Programma nazionale

11 —: Santa Messa.
12 —: « Il prete fra gli uomini »: La parrocchia e la vocazione.
12,30: « Sette voci », con Pippo Baudo.
13,30: Telegiornale.
14 —: La tv degli agricoltori, a cura di Renato Vertunni.
14,45: Livorno: Campanile sonto. Seguirà: « Premio Europa » di grotto a San Siro.
17 —: La Tv dei ragazzi: a) « Gulliver », ultima puntata; b) « Hanna Barbera show », cartoni animati.
18 —: « Che domenica amici » con Raffaella Pisu, Ric e Gian, Carmen Villani. Partecipano Gipo Farassino e Lara St. Paul.
19 —: Telegiornale.
19,10: Un tempo di una partita di calcio.
19,55: Sport. Cronache dei partiti.
20,30: Telegiornale.
21 —: « Jekyll » di G. De Chiara, F. Levi, G. Albertazzi tratto da R. L. Stevenson, con Maurizio Girotti, Claudio Gora, Giorgio Albertazzi, Ugo Cardea, Fiorenza Quala, Bianca Toccafondi, Marina Berti. Regia di Giorgio Albertazzi. Terza puntata. Jekyll e Hyde sono la stessa persona. Si apre un sfruttino sui complessi meccanismi psichici che rendono possibile la trasformazione, sui problemi della scienza, dei suoi compiti, dei suoi limiti seguendo un discorso moderno rispetto al romanzo.
22,05: La domenica sportiva.
22,50: « Frankenstein », programmi per sette sere.
23 —: Telegiornale.

Secondo programma

17,40: « Black new world », musiche e danze del balletto di D. Mc Kayle che illustrano la storia della gente di colore in America.
18,40: « La donna di fiori » giallo di Casacci e Ciambricco, con Ubaldo Lay nei panni del tenente Sheridan. Terza puntata (Replica).
21 —: Telegiornale.
21,15: « Settevoci » con Pippo Baudo, seconda edizione.
22,20: « Frankenstein », programmi per sette sere.
22,30: « Cento per cento », panorama economico. La rubrica inizia un viaggio nella provincia italiana alla scoperta dei problemi locali.

TELEVISIONE SVIZZERA — Ore 12,45: Un'ora per voi; 14: Sfila il reggimento 33; 15: Rivedere d'attualità; 17,05: Telefilm « Bonanza »; 18: Domenica sport; 19,10: I piaceri della musica; 19,55: Sette giorni; 20,20: Telegiornale; 20,35: Cronaca dallo spazio; 21: « Ancora una volta con sentimento », film di S. Donen a colori; 22,30: Sport; 23,10: Pattinaggio da Colorado Springs.

Programmi radio

NAZIONALE

8,30 Musiche della domenica
9,35 Culto evangelico
8,00 Giornale radio
8,30 Vita nei campi
9,00 Musica per archi
9,10 Mondo cattolico
9,30 Santa Messa
10,15 Salve, ragazzi
10,45 Ferma la musica con Mike Bongiorno
11,40 Il circolo dei genitori
12,00 Giornale radio
13,15 Morandissimo
14,00 Musicorama e Supplementi di vita regionale
14,30 Count down
15,00 Giornale radio
15,10 Motivi all'aria aperta
15,30 Pomeriggio con Mina
16,00 Tutto il calcio minuto per minuto
17,00 Pomeriggio con Mina (seconda parte)
18,00 Concerto sinfonico diretto da Aldo Ceccato con la partecipazione del violinista Henryk Szeryng
19,30 Interludio musicale
20,00 Giornale radio
20,20 Ring quattro
21,10 La giornata sportiva
21,25 Concerto del violoncelli Massimo Amfitheatrof e della pianista O. Pulit Santoliquido
22,15 Appuntamento a Senigallia
22,20 Ieri da tutto il mondo
22,45 Parlamentare
23,00 Giornale radio - Questo campionato di calcio

SECONDO

8,00 Buongiorno domenica
7,30 Giornale radio
8,30 Giornale radio
8,40 Lei
8,50 Giornale radio
9,35 Ora X variété con J. Dorelli
11,00 Le canzoni della domenica
11,30 Giornale radio
11,35 Juke-box
12,00 Anteprima sport
12,15 Lello Luttazzi presenta: Vetrina di Hit Parade
12,30 Supplementi di vita regionale
13,00 Il gambero
13,30 Giornale radio
13,35 Gargantua, er gatto che 'n se fa l'affari sua
14,00 Supplementi di vita regionale
14,30 Voci dal mondo
15,00 Il personaggio del pomeriggio: Carlo d'Angelo
15,03 Gli amici della settimana
16,16 La corrida
16,55 Giornale radio
17,00 Domenica sport
18,00 L'altra metà
18,30 Giornale radio
18,45 Il girasketches
19,30 Radiosera
20,01 Albo d'oro della lirica: mezzosoprano Teresa Berganza; basso Cesare Siepi
21,00 La leggenda del West
21,30 Concorso Un disco per l'estate nuove
22,00 Giornale radio
22,10 Gargantua, er gatto che 'n se fa l'affari sua
22,40 Novità discografiche inglesi
23,00 Buonanotte Europa
24,00 Giornale radio

TERZO

9,30 Corriere dall'America
10,00 Concerto di apertura
12,15 Presenza religiosa nella musica. W. A. Mozart: « Die Maurerfreude », cantata massonica K. 471. L. van Beethoven: Messa in do magg. opera 86
13,00 Le Sonate per violino e pianoforte di W. A. Mozart
13,00 Intermezzo
14,00 Folk - Music. Due canti folkloristici piemontesi. Anonimo: Due canti folklor. triestini
14,10 La orchestra sinf.: Orchestra New York Philharmonic
15,30 Sonata di spettri, di Johan August Strindberg. Traduzione di L. Codignola. Regia di Antonin Calanda
17,00 Musiche di J. S. Bach
17,30 Place de l'Etoile - Incontro della Francia
17,45 Discografia
18,45 La lanterna. Settiman. di cultura e costume
19,15 Concerti di ogni sera (musiche di Janacek, Dvorak)
20,30 Passato e presente: Scanderbeg
21,00 Club d'ascolto: Notre Faust
22,00 Il giornale del Terzo
22,30 Interpreti a confronto, a cura di Gabriele De Agostini
23,15 Rivista delle riviste

CARIGNANO
Oggi ore 15,30 e 21,15
I GUFI
« Non spingete, scappiamo anche noi »
ULTIME 2 RECITE
Oggi vendita biglietti Teatro tel. 547.044

UNIONE MUSICALE - CONSERVATORIO
Mercoledì ore 21,15 (serie diapari)
Rudolf FIRKUSNY
pianista
Prenotazioni tel. 544.523

IPPODROMO DI VINOVO: oggi ore 14,45 corsa al trotto. Premio del Po. Lire 1.300.000.

AL BAGATELLE (Str. Cavoretto 2, tel. 678.978): ore 16 e 21 I Classici.
AL FLORIDA (p. Solferino, 542-822) Les Copains, cantano Nello e Roberto ore 16 e 21.
ARLECCHINO: 16-21 Ombretta Colli.
AUGUSTEO: 16-21 Chi-co-cha.
BELLE ARTI: ore 16-21 ballo liscio.
CASTELLINO: alle ore 16 e 21 Rinaldo Prandoni.
CLUB 84: ore 16 e 21 I Favourites.
EDEN (P. Amedeo 20): ore 16 e 21, Complesso I Farsoni.
FARO: 16 e 21 Gianni e gli Epoca 5.
FORTINO: ore 16-21 tanghi valzer.
GARDEN DANZE (capol. 52 sbarr.) ore 16 e 21 The Evergreens.
GAUDIO: 16 e 21 I Favoriti.
GAY SALA (v. Pomba 7): 16-21 Franco e la sua orchestra.
GIPSY (Collegno, C. Battisti 21): ore 16 e 21 Compl. The George's.
HOLLYWOOD 16-21 Pino e I Marines
LA PERLA: 16-21 Augusto Visco.
LE ROI DANCING 16-21 Don Mitko.
MASSAUA: 16 e 21 Bert Bert Band.
PRINCIPE: 16-21 Compl. Charly.
REPOSI (v. XX Sett. 15, t. 537-180) ore 16 e 21 Roby e I Gentlemen.
TROCADERO: 16-21 Sergio Nardi.

BOCCACCIO a Moncal. 145, tel. 883.666
COLUMBIA NIGHT CLUB: attrazioni internazionali.
CRAZY (699-092): Faraoni di Roma.
SAN GIORGIO Valentino - Ristorante Dancing: Tony Stella ed i Jo.
VOOM VOOM (v. Borgo 10, tel. 331-040): 16-21 Dave and I. T.
WEST END NIGHT CLUB: Patrick Samson. Ore 1 Attraz. internazionali.

ABATJOUR Sacchi 28, 541-025: 16-21
ASYLUM, Volta 8: Dischi ined. 15-21
CAPRICE (Sacchi 16, 531-528): 16-21
HOLIDAY (Viaz. 3, 511-736): 16-21
LA GROTTA (v. S. Tommaso 161.
LIDO MINUET (Moncal. 422) 16-21.
SHAKER (Piemo Est), via Cesare Battisti 3, telefono 833.492: ore 20.
VILLA DAY DISCOTECA: 15.30-21.
WHISKY NOTTE (v. Pio V ang. v. Goito, 687.563): 16-21 Lilian e Paul.

LE ROI
Oggi 16 e 21: Debutto
ROMANO VIII
Domenica
ALESSANDRA CASACCIA

Danze ARLECCHINO
Ore 16 e 21: SUCCESSO di
OMBRETTA COLLI
e I GABBIANI
Domani
«ANNI 30»
con OMBRETTA COLLI

Danze LA PERLA
Ore 15: Tratt. tutto per i giovani
Ore 21: Ballo con noi
AUGUSTO VISCO
Attrazione e virtuosismo

Danze PRINCIPE
Ore 16: Tratten. giovani moderni
Ore 21: Il Bingo, con
CHARLY
Novità per Torino
Direzione Maestro NINO GALLO

Danze LA PERLA
Lunedì 3 marzo
VEGLIONE del CONCORSO BERRETTO D'ORO 1969 CUOCHI PIEMONTESI
Patrocinato dall'Accademia della Cucina Italiana

Danze CASTELLINO
Ore 16 e 21: SUCCESSO di
RINALDO PRANDONI

WESTEND
Ore 16 e 21: Ultimo giorno
PATRICK SAMSON
Martedì
per la prima volta in Italia
THE TIELMAN BROTHERS show
Ore 1: Vedettes internazionali

Danze CLUB REPOSI
Ore 16 e 21: SUCCESSO di
ROBY e I GENTLEMEN

CRAZY
I FARAONI
di Roma
Via B. Galliari 9 - telef. 659.092

KILT
Via V. Porri, 12
Ore 16 e 21
I CHIPS
con il suo complesso

BOCCACCIO
I SANTONI
RISTORANTE dalle 19,30-3
C.so Moncalieri 145 - t. 683.666

MACK1
Via Cumerana 11 - tel. 535.352
THE TRIPS
Da martedì
FAUSTO
LEALI
PRENOTAZIONI

AUGUSTEO
16: Le colonne sonore
THE JAKELS
21: COMPLESSO DEI FIORI
e CHI-CO-CHA

FARO Danze
Direzione M. SAMPAOLI
Ore 16 e 21: GIANNI - EPOCA 5
Prefestivi e festivi sera
Dame 400, Cav. 700 compr. cons.

TAVERNETTA Danze
Via Petrarca 9 - Settimo Tor.se
Oggi ore 16 e 21
FAVOLOSI!!
THE ROTTERS

GIAGUARO
Danze - C. Torino 207 - Chieri
Ballo per tutte le età
al sabato e domenica sera
Domenica pomeriggio:
Ballo per i giovani
Orch. THE RENTOR'S

Danze LA LUCCIOLA
CARIGNANO - Ore 16 e 21
DIAPASON D'ORO
per cantanti e orchestre
Compl. THE SEADOM'S

GALLERIE - MUSEI

ARTEVIVA (C. Casalis 12, 760-501) Personale pittrice Ines Borgarello.
CIRCOLO DEGLI ARTISTI (v. Bogino 9): Mostra personale di Felice Vellan. Orario 16 - 19,30; 21 - 23.

ASSOCIAZIONE PIEMONTESE GALLERIE ARTE MODERNA

GISSI (piazza Solferino 2, telefono 534.473): Opere selezionate di pittori contemporanei. Orario: 11-13.
IL FAUNO (piazza Carignano 2, tel. 545.165): Personale di Gianni Grasso.
IL RIDOTTO - Palazzo Codebò (via della Rocca 33, tel. 81.573): Rassegna di 120 opere di pittori nelfa.
LA BUSSOLA (via Po 9, telefono 518.994): Antologia internazionale. Orario: 11-13, 16 - 20.
LA MINIMA: Federico Moroni (p. San Carlo 175, telefono 532.462): Orario: 10 - 13; 16 - 20.
L'APPRODO (Bogino 17 h): 30+2. Torihara di Lucebert: opere inedite.
MARTANO (via Cesare Battisti 5): Personale di Gallizioli.
NARCISO (piazza Carlo Felice 18, tel. 545.125): Omaggio a Guglielmo Ciardi. Artisti dell'800 italiano.
TORRE (Acc. Alb. 3 bis, t. 877.857): E. Sciavolino - Personale di scultura.
VIOTTI (v. Viotti 8 c, t. 553.810): Mostra personale di Luigi Bartolini Orario: 10 - 13.

MUSEO NAZIONALE DEL CINEMA (Palazzo Chiablese): alle 17 e 21,15 Prem. di Mario Soldati: « Le miserie del signor Travet » C. Campanini, G. Cervi, A. Sordi (Italia, 1945, minuti 105).

Museo dell'Automobile
Orario: 10-12,30 e 15-17,30
Micropista Scalextric funzionante

CINEMATOGRAFI

AMBROSIO: « Il sergente » Rod Steiger, John Phillip Law, L. Mikael, technicolor. Vietato min. 14. Orario: 14,20; 16,20; 18,30; 20,30; 22,30.
ARLECCHINO: « Il lauro di crimini » Jean-Louis Trintignant, Robert Hossein, F. Bolkan, col. Viet. 14.
ASTOR: « Cerimonia segreta » E. Taylor, Mia Farrow, R. Mitchum, technicolor. Vietato min. 18. Orario: 14,10; 16,10; 18,30; 20,20; 22,30.
CENTRALE D'ESSAI (tel. 540.110): « La presa del potere da parte di Luigi XIV », regia di Roberto Rossellini. a colori. Apertura ore 14.
CORSO: « La battaglia di El Alamein » con F. Stafford, R. Hossein, E. M. Salerno, a colori. Orario: 14,10; 16,10; 18,10; 20,15; 22,25.
CRISTALLO: « La monaca di Monza » Anne Heywood, A. Sabato, H. Kruger, C. Gravina, colori.
DORIA: « Nuda sotto la pelle » Alain Delon, Marianne Faithfull, technicolor. Vietato minori anni 18. Orario: 14,20; 16,20; 18,25; 20,25; 22,30.
GIOIELLO: « Un tranquillo posto di campagna » technicolor, con Franco Nero, Vanessa Redgrave. Viet. 18. Or.: 14; 15,55; 18,10; 20,15; 22,30.
IDEAL: « 7 volte 7 » di Marco Vicario, con G. Maschio, Terry-Thomas, A. Celi, in technicolor, scope.
LUX: « Base artica Zebra » colori. R. Hudson, E. Borgnine, J. Browne. Orario spett.: 14,20; 17; 19,40; 22,15.
METROPOL: « Cuore di mamma » con Carla Gravina, Beba Loncar, P. Leroy, colori. Vietato anni 18.

CAVOUR (v. Cavour 14/a) «Missione speciale Lady Chaplin» col. E. Stewart, D. Bianchi. Ap. 14,30. Ult. 22.
CRAVESANA: « La calda notte dell'ispettore Tibbs » S. Poitier, R. Steiger. Colori.
MILANO: « 002 agenti segretissimi », colori, F. Franchi, C. Ingrassia; « El Greco », colori, M. Farrer.
OLIMPIA: « Kitosch l'uomo che veniva dal Nord », colori.
PO: «Preparati la bara» tech. T. Hill.
PORTA NUOVA: « Arizona Colt », colori, Giuliano Gemma; « Delitto a Posillipo », a colori.
S. SECONDO: « Banditi a Milano » G. M. Volonté, D. Backy, T. Milian. In technicolor.

AGNELLI: « Star Black » technicolor Montgomery Wood.
CASTELLO MIRAFIORI (St. al Castello 42). « Marinai in coperta », technicolor.
DELLE ROSE: « I sipoti di Zorro » F. Franchi, C. Ingrassia.

GIARDINETTI: « Shalakò », technicolor, Sean Connery, Brigitte Bardot.
MIRAFIORI: «Non il scordar di me» C. Caselli, S. Leonardi, M. Pisu, tec.
S. RITA: « Katanga » Russ Tamblyn, K. Sahara, colori.
VINZAGLIO: « L'uomo dalla cravatta di cuoio », tech. C. Eastwood, S. Clark, Lee J. Cobb. V. 14. Ult. 22,30.

AMERICA: «Romeo e Giulietta» tech. L. Whiting, O. Hussey.
ARALDO: « Via dalla pazza folla » Julie Christie, technicolor.
ELISEO: « I cannoni di San Sebastian », technicolor, scope, A. Quinn, A. Comer, C. Bronson.
SAN PAOLO: « Il libro della giungla », di Walt Disney, technicolor.

ARIZONA (c. Belgio 55 - telefono 874.171): « Il medico della mutua » colori. A. Sordi, B. Valeri.
ARTISTI: « Il dottor Zivago » colori. O. Sharif, I. Christie.
CORALLO: « 7 spose per 7 fratelli », H. Keel, J. Powell, colori.
ERIDANO: « Berretti verdi », scope, colori, J. Wayne, D. Hansen.
LA SALLE: « A piedi nudi nel parco » technicolor, Jane Fonda.
OROPA: « Rose rosso per il Fuhrer » technicolor.
ROSSINI: « L'oro del mondo » (I 2 salumieri) con Al Bano, R. Power, Franco Franchi, Ciccio Ingrassia, col.
VITT. VENETO: « Dio è crea, lo il ammazzo », technicolor scope, D. Reed A. Spaak.

AST'LIA: « I cannoni di San Sebastian » technicolor scope, A. Quinn, A. Comer, C. Bronson.
BERNINI: « La religiosa » di I. Rivette con A. Karina, M. Presle. Technicolor. Vietato ai minori 18.
CIBRARIO: « Killer calibro 32 » Spak, tec.: « Spia che viene del mare » Elliot, technicolor.
ELIOS: « Straniami, ma di baci saziami » tec. N. Manfredi, Tognazzi.
ESEDRA: « 55 giorni a Pechino » technicolor Heston, Gardner, Niven.
MASSAUA: « Meglio vedova » V. Lisi, G. Ferzetti, A. Spaak, technicolor.
ODEON: « Il Dottor Zivago » tec. O. Sharif, I. Christie, G. Chaplin. Apertura ore 14. Ultimo ore 21,30.
STAR: « Il libro della giungla » di Walt Disney, technicolor.

ADUA: « L'uomo che non voleva uccidere » technicolor, D. Murray.
ARS: « Khartoum » C. Heston, L. Olivier, technicolor scope.
AURORA: « Il figlio di Aquila Nera » Dick Palmer, technicolor.
BRESCIA: « E per tetto un cielo di stelle » Giuliano Gemma, technicolor.
FALCHERA: « El Dorado », John Wayne, Robert Mitchum, technicolor.
LANTERI: « 25ª ora » Virna Lisi, Anthony Quinn, technicolor.
MAJOR: « Il libro della giungla » di Walt Disney, technicolor.
MONTEROSA: « Il grande sentiero » R. Widmark, J. Stewart, a colori.
NORD: « Helga » technicolor Erich Gassmann, Ilse Zielstorff.
ORIENTE: « I due pompieri » Franco Franchi, Ciccio Ingrassia, technic.
PALERMO: « Canzoni di San Sebastian » tech. A. Quinn, C. Bronson.
REBAUDENGO: « Banditi a Milano » technic., G. M. Volonté Don Backy.
SOCIALE: « Joe cercati un posto per morire » tech. T. Hunter, P. Petit.
ZENIT: « Straniami ma di baci saziami » tech. G. Tognazzi, Manfredi.

BARETTI: « C'era una volta » colori Sophia Loren, Omar Sharif.
CABIRIA: « Tutto per tutto » M. Damon, I. Ireland, technicolor.
CONTINENTAL: « L'uomo dalla cravatta di cuoio » C. Eastwood, S. Clark, S. Stroud, col. Vietato 14.
CUORE (Nizza 56): « Via dalla pazza folla » tech. J. Christie, T. Stamp, F. Finch. Apertura ore 14.

FLORA (c. Moncalieri 241): « I due pompieri» Franchi, Ingrassia, techn.
GHIGO: « Il marchio di Kriminal » G. Sason, H. Linè, technicolor.
ITALIA: « Il mercenario » technicolor F. Nero, T. Musante, I. Palance.
LINGOTTO: « Danza di guerra per Ringo » « Dove vai sono guai ».
PIEMONTE: « Che cosa hai fatto quando siamo rimasti al buio? » D. Day, H. Morse, technicolor scope.
NIZZA: « Tre uomini in fuga » col. Bourvil, De Funès.
SAN CARLO: « Shalakò » Sean Connery, Brigitte Bardot, technicolor.
SPEZIA: « Dalle Ardenne all'inferno » technicolor scope, F. Stafford, D. Bianchi.

DIANA: « Commandos » Lee Van Cleef, technicolor.
DORA: « Rose rosse per il Fuhrer » P. Van Eyck, Pierangeli, colori.
ROMA: « Romeo e Giulietta » L. Whiting, O. Hussey, technicolor.
UMBRIA: « Sud-Est Sonora » Brando, col. « Ragazze del piaer » Bacby.
VALDOCCO: « Uccidi o muori », scope, colori. - « Nostra» uomo a Marrakesh », a colori.

ALBA: « Mayerling » Omar Sharif, C. Deneuve, A. Gardner, sc.
AMBRA: « I nipoti di Zorro » F. Franchi, Ciccio Ingrassia, colori.
APOLLO: « I cannoni di San Sebastian » tech. sc. A. Quinn, A. Comer, C. Bronson.
EDERA: « I 4 dell'Ave Maria » T. Hill, E. Wallach, technicolor scope.
LUCE: « Wanted » Giuliano Gemma.
LUCENTO: « Katanga » technicolor. Russ Tamblyn, K. Hamilton.
LUINI: « Cavaliere l'aggredire » col. Peat « Uomo chiamato Finistone ».
LUTRARIO: « Il medico della mutua » Alberto Sordi, technicolor.
SPLENDOR: « E per tetto un cielo di stelle » technicolor scope, G. Gemma, M. Adori, M. Konopka.

BEINASCO
ITALIA: « E per tetto un cielo di stelle » technicolor, Giuliano Gemma.
ORATORIO: « Grand Prix », I. Garner, Y. Montand, T. Milune, B. Redford, A. Sabato, F. Hardy, col. Orario spettacoli: 15,15; 18,20; 21,30.

DRUENTO
ORATORIO: « Tarzan e il grande fiume », scope, a colori.

MAPPANO
JOLLY: « Il bello, il brutto, il cretino », Franchi, Ingrassia, technicolor.

MONCALIERI
CASTELLO: « 7 pistole per i McGregor » technic., R. Wood, Sancho.
ESCELSIOR: « I tre figli di Tarzan » I. Mahoney, W. Strode. Segue comica con Stanlio e Ollio. Ap. 14.
NAZIONALE: «Django non perdona»

ORBASSANO
MODERNO: « Straniero fatti il segno della croce » con C. Southwood.
PARROCCHIALE: « La 25ª ora », con Anthony Quinn, in technicolor.

PANCALIERI
IDEAL: « Per un pugno d'oro » H. Frank, V. Ciangottini, a colori.

PIOSSASCO
S. GIORGIO: « Quella sporca dozzina », scope, colori, Lee Marvin.

POIRINO
ITALIA: « Marinai in coperta » tec., L. Tony, S. Rosia.

SETTIMO
BECCARIS: « Quando l'alba si tinge di sangue », in technicolor, scope.
MODERNO: « Raccomanda l'anima a Dio », technicolor.
ORATORIO: « Il libro della giungla », di Walt Disney, technicolor.

TESTONA
FULGOR: « Si salvi chi può », a colori, L. De Funès, R. Dhery.

DOPO BELLE DE JOUR
ESPLODE ANCORA UNA VOLTA
IL GENIO DI BUÑUEL
IN UNA NUOVA SCONCERTANTE ANALISI
DI VIZI, DI PASSIONI E DI VIOLENZE
UN MEMORABILE TRIONFO
al NUOVO ROMANO

MEDUSA Distribuzione presenta
LA VIA LATTEA
un film di LUIS BUÑUEL

al GIOIELLO
Un film che dà corpo alle allucinazioni più intime e ai desideri più morbosi dell'animo umano
FRANCO NERO VANESSA REDGRAVE
in
un TRANQUILLO POSTO di CAMPAGNA

GEORGE GERET
GABRIELLA GRIMALDI
MADELEINE DAMIEN
RITA CALDERONI
Regia di
ELIO PETRI
TECHNICOLOR
SCHERMO PANORAMICO
Sceneggiatura e dialoghi di LUCIANO VINCENZONI e ELIO PETRI
PEA ROMA-LES PRODUCTIONS ARTISTES ASSOCIES-PARIGI

le grandi produzioni presentate dalla
EURO INTERNATIONAL FILMS
SENSAZIONALE...!!!
• OGGI al **CRISTALLO** •
FINALMENTE LA VERITA' SULLE SCOTTANTI
INTIME VICENDE DELLA
MONACA DI MONZA
EURO INTERNATIONAL FILMS presenta
ANNE HEYWOOD in ANTONIO SABÀTO

LA MONACA DI MONZA
(una storia lombarda)
HARDY KRUGER
TINO CARRARO LUIGI PISTILLI
e con la partecipazione di CARLA GRAVINA
regia di ERIPRANDO VISCONTI
prodotto da SILVIO CLEMENTELLI per la CLESI-CINEMATOGRAFICA
EASTMANCOLOR - COLORE DELLA SPES
NON E' PROFANAZIONE!!!
E' UNA SCOTTANTE VERITA' AUTENTICATA DA DOCUMENTI STORICI DESUNTI, DOPO 360 ANNI DI SILENZIO, DAL BUIO DEGLI ARCHIVI PIU' SEGRETI
SEVERAMENTE VIETATO AI MINORI DI ANNI 18 - ORARIO SPETTACOLI: 14 - 16 - 18,15 - 20,15 - 22,30

al MAFFEI
Dal fango delle taverne alla gloria delle corti grazie alle stupende bellezze del suo corpo generoso
RICHARD JOHNSON
MICHELE MERCIER
JOHN MILLS

LE CALDE NOTTI DI LADY HAMILTON
PANAVISION - TECHNICOLOR
Orario spettacoli: 14,30 - 16,30 - 18,30 - 20,30 - 22,30
VIETATO AI MINORI DI ANNI 18

ORFEO
SEMPRE GRANDI FILM!
Il più spregiudicato, più comico, più piccante e più allegro film che mai avete visto!
EURO INTERNATIONAL FILMS
CATHERINE SPAAK / JEAN-LOUIS TRINTIGNANT

VIETATO AI MINORI DI ANNI 18

STREPITOSO!
7 VOLTE 7 batte il record di 7 UOMINI D'ORO
CONTINUA IL SUCCESSO DEL FILM PIU' BELLO E SPASSOSO DELL'ANNO!
al Cinema **IDEAL**
Anche la polizia vedrà il film: non tentate di imitare i sette protagonisti della vicenda!

con GASTONE MOSCHIN - LIONEL STANDER
PAM GRIER - RENZO ZAMPERLA - THERESE CRIPPS
con RAIMONDO VIANELLO - CAMERON MITCHELL
con TERRY THOMAS - TURI FERRO
con ADOLFO CELI
TECHNICOLOR - TECHNIRAMA
ATTENZIONE: Si consiglia di vedere il film dall'inizio
Orario spettacoli: 14 - 16,10 - 18,15 - 20,20 - 22,30

ARLECCHINO

JEAN-LOUIS TRINTIGNANT
ROBERT HOSSEIN
FLORINDA BOLKAN
IL LADRO DI CRIMINI
EASTMANCOLOR

Ultimi giorni al TORINO
IN EDIZIONE ASSOLUTAMENTE INTEGRALE
Un amore che si rinnova in un mondo sempre fantastico!
BORA BORA
TECHNICOLOR TECHNISCOPE
VIETATO AI MINORI DI ANNI 18

oggi trotto, ore 14.45
ABBONATEVI PER TUTTO L'ANNO
Non perdetevi le prime giornate
Prezzo speciale per le Signore
Oggi a
Vinovo
...si vince di nuovo!
Studio Gli Mirchi

E' il solo ente pubblico che abbia evitato la crisi

Punta sui classici (e vince) il Teatro Stabile genovese

Squarzina e Chiesa hanno in programma Shakespeare, Goldoni e Schiller - Vogliono formare un pubblico che sia poi disponibile per il repertorio moderno - L'ultima novità: due atti unici del polacco Mrozek

(Dal nostro inviato speciale)

Genova, 1 marzo.

Oltre diecimila abbonati, un consiglio di gestione formato tra attori, tecnici e impiegati che funziona senza intoppi, due direttori (Ivo Chiesa e Luigi Squarzina) che vanno d'amore e d'accordo e non devono aspettare l'ora x del giorno y per sapere se saranno riconfermati oppure se qualche manovra politica lo impedirà, tre spettacoli su quattro allestiti da uno stesso regista (Squarzina) e il quarto da un suo allievo, già impostati i programmi per almeno due stagioni, piani ambiziosi di rafforzamento e di espansione: lo Stabile di Genova è uno dei pochi teatri a gestione pubblica, e dei maggiori l'unico, che non si trovi in crisi, palese o latente, aperta o dissimulata. Probabilmente anche qui non saranno sempre rose, ma bisogna riconoscere che le spine, ammesso che ci siano, le sanno nascondere bene.

Ivo Chiesa non cela una moderata soddisfazione. Proprio in questi giorni è stata messa a punto una *tournée* che dal 27 maggio porterà *Una delle ultime sere di carnovale* in molte città dell'Europa occidentale. E il consiglio direttivo ha approvato le grandi linee dei cartelloni del prossimo biennio basati, senza naturalmente escludere i contemporanei, soprattutto sui classici: Shakespeare (*Giulio Cesare* e *Antonio e Cleopatra*) e gli elisabettiani (*La tragedia del vendicatore* di Tourneur), Goldoni (*I rusteghi*), Schiller (*Don Carlos*) e Goethe (*Faust*, antico e non dimenticato progetto di Squarzina).

Perché i classici? Perché Chiesa e Squarzina sono convinti che i classici offrono una base per la formazione di un pubblico non occasionale e, nello stesso tempo, disponibile anche per un repertorio moderno. Quel pubblico che lo Stabile genovese, incominciando *ab ovo*, si propone di educare al teatro dalla più tenera età dando vita, con la collaborazione delle autorità scolastiche e municipali (per quest'ultime, si spera anche finanziaria: l'ente genovese dispone ancora di sovvenzioni locali inferiori di 130 milioni a quelle di Milano e Torino), ad un centro che consenta ai bimbi e ai ragazzi di avere continui rapporti con il teatro. Ancora meglio: di fare loro stessi teatro in modo da arricchire la futura società teatrale non soltanto di spettatori ma anche di quadri.

E poi i classici costituiscono l'ossatura di quel «teatro di repertorio» al quale punta non da oggi lo Stabile di Genova. Ma se un teatro vuole tenere in vita i propri spettacoli, o almeno quelli più felici, per riprenderli ogni volta che vorrà e magari proporli a chi ancora non li conosce (siano altre città o nazioni, siano le nuovissime generazioni), deve disporre di una compagnia stabile. Ecco perché il consiglio direttivo ha confermato i tredici attori che sono già legati allo Stabile persino da dieci anni, e, inoltre, ha accettato la proposta di completare il gruppo con altri sei o sette nomi (e alcuni sarebbero importanti: si parla di Lina Volonghi e di Glauco Mauri) da scritturare anch'essi con contratti pluriennali.

E' una politica lungimirante, che ha già dato i primi frutti. Lo dimostrano alcuni buoni spettacoli degli ultimi due anni (i torinesi hanno apprezzato *Tango* di Mrozek, ora varrebbe la pena che vedessero *Una delle ultime sere di carnovale*), lo conferma, paradossalmente, lo spettacolo attualmente in scena al «Duse» e che non sembra tra i più indovinati di questa stagione genovese. Sono proprio gli attori infatti, gli stessi che fino a poco tempo fa recitavano nel *Carnovale* goldoniano, che riescono a salvare questi due atti unici, ancora di Mrozek, non molto soddisfacenti sia come testo sia come regia.

Slawomir Mrozek gode tra noi di una discreta popolarità. Persino la tv si è accorta di questo autore polacco, recentemente gli ha messo in onda due brevi commedie. Lo scrittore, che è ormai al traguardo dei quarant'anni, vive in esilio a Parigi, il suo paese gli ha ritirato il passaporto perché ha protestato contro l'invasione della Cecoslovacchia. Ma ha vissuto a lungo in Italia e proprio lo Stabile di Genova ha contribuito a diffonderne le opere dapprima con la già citata edizione di *Tango*, che rimane il suo capolavoro, ed ora con *Quadriglia* e *I profeti* che Marcello Aste ha allestito nella traduzione di Vera Petrella con le scene e i costumi di Gianfranco Padovani.

Nonostante sia prolisso e un tantino verboso, *Quadriglia* starebbe in piedi anche senza l'eccellente interpretazione di Grazia Maria Spina e di Omero Antonutti, Eros Pagni e Giancarlo Zanetti che con Camillo Milli sono i quattro pilastri della compagnia stabile. E' un saporito apologo sul conflitto delle generazioni, tema caro a Mrozek, in cui un autoritario fantasma, che per l'occasione Pagni ha reso assai somigliante a Mussolini, cerca non soltanto di ricondurre agli antichi amori il paterfamilias ma anche di sedurne la nuora e il figlio. Non ci riesce, ma il pericolo è solo rimandato, sta per nascere un bimbo, il fantasma promette: «Aspetterò che cresca, tornerò, i padri non sono contenti quando vengono lo».

Ma *I profeti*, con i suoi attacchi indiscriminati e velleitari ad ogni forma di potere, oscuro nei simboli e piuttosto confuso nella conclusione, farebbe davvero un bel tonfo se gli interpreti non si prodigassero a non per chiarirne la sostanza (non ce l'ha fatta neppure il regista, che era andato meglio con *Quadriglia*), almeno per divertire il pubblico. Malgrado tutto, finisce così con l'essere uno spasso quel «reggente» tratteggiato dal Milli che, davanti a due profeti identici nuove acque d'acqua (e uno solo può essere quello vero, atteso con ansia dal popolo), se la sbroglia affidandosi ad un usciere da cui il Pagni spreme ogni stilla di comicità che il personaggio consente. E anche che non consente, ma date soltanto un appiglio a questa agguerrita «équipe» di interpreti e vedrete che cosa sapranno cavarne fuori.

Alberto Blandi

«Alceste» martedì al Nuovo

L'opera di Gluck presentata ieri a Torino

Nella sede della Pro Cultura femminile affollata di pubblico il musicologo Pierluigi Petrobelli ha presentato ieri l'opera Alceste *di Gluck, sesto spettacolo della stagione lirica del Regio.*

L'oratore, prima di affrontare direttamente il capolavoro gluckiano, ha ricostruito lo sfondo storico e culturale dell'«opera in musica» come era venuta delineandosi fino alla metà del secolo XVIII; uno sfondo che è risultato vivacissimo, ampio e articolato, attento alle strutture tipiche del genere operistico, alle consuetudini esecutive, ai gusti e alle abitudini, non tutte irreprensibili, del pubblico dell'epoca.

Su questo panorama il Petrobelli ha quindi innestato la riforma di Gluck, «grande e salutare bucato» di tutti i vizi del melodramma. Ogni caratteristica del programma artistico gluckiano è stata ricostruita, non solo attraverso le sue componenti culturali, ma, in concreto, Petrobelli ha lumeggiato le personalità che vi contribuirono, Noverre, Durazzo e, con spunti particolarmente efficaci, quel pittoresco personaggio che fu il librettista Calzabigi.

Tipico frutto delle esigenze e delle ansie artistiche che la riforma propugnava, Alceste *nella sua marmorea bellezza resta così, come finemente ha osservato l'oratore, un seguito di splendidi momenti, di mirabili pannelli che si giustappongono senza tuttavia sommarsi nel divenire spirituale del dramma.*

L'opera andrà in scena martedì prossimo al Teatro Nuovo. L'esecuzione, affidata al direttore Franco Capuana e al regista Alessandro Brissoni, riveste particolare importanza oltre che per la lunga assenza dalle nostre scene, per il valore degli interpreti che vedranno Leyla Gencer, Mirto Picchi e Attilio D'Orazi.

g. p.

Lara torna sul video

La Saint Paul torna al pubblico nello show della domenica pomeriggio: ma questa volta come ospite d'onore

Mercoledì la «prima» di «Benito Cereno»

Va in scena mercoledì al Carignano il *Benito Cereno* di Robert Lowell, sesto spettacolo della stagione del Teatro Stabile. L'opera del poeta americano, che ha tratto spunto da un celebre racconto di Melville, è diretta da Giorgio Bandini, le scene e i costumi sono di Robert Carrol, le musiche di Don Powell. Interpreti sono Paolo Ferrari, Don Powell, Piero Sammataro, Rino Sudano. La vicenda, ambientata nel 1799, racconta la sollevazione di un gruppo di schiavi portati dall'Africa all'America.

Domani, alle 21, al Gobetti il Teatro delle Dieci presenta *La cantatrice calva* e *La lezione* di Ionesco. L'iniziativa si inserisce nel ciclo di lezioni sulla storia del teatro organizzato dallo Stabile.

CRONACA TELEVISIVA

Il grande mimo Tati

L'autore e interprete de «Le vacanze del signor Hulot» ospite della rivista di Caterina Valente - Stasera terza puntata di «Jekyll»

Ieri sera si è concluso il varietà «Bentornata, Caterina» che per tre settimane è stato lo spettacolo del sabato.

Tiriamo brevemente le somme. Lo spettacolo è apparso decoroso e abbastanza gradevole e ha sbrigato con sufficiente autorità il compito di show «importante»: ma si è avuta di continuo l'impressione che le trovate, le ideuzze, le battute fossero state diluite in tre puntate mentre sarebbero bastate sì e no ad una sola.

In fondo si ascoltava la Valente cantare e si vedeva la Valente ballare in attesa che arrivasse l'ospite d'onore: Gassman, e poi Gino Cervi (pessimamente servito dal copione) e ieri Jacques Tati. Il resto era un contorno di normale amministrazione, e qualche punta di noia, francamente, non è mancata.

Della protagonista non si sente dire che «Ma quant'è brava!». E siamo d'accordo. Caterina Valente si muove con impeccabile bravura: come abbiamo rilevato in altra occasione, ha un'aria da «prima della classe» in misura persino eccessiva; il quando in quando si ha la curiosa sensazione che sia lì non solo a cantare, ballare, presentare, ecc., ecc., ma anche ad insegnare a cantare, ballare, presentare, ecc., ecc. Sulle sue qualità di fantasista non si discute: piuttosto troviamo che in certe cose, in certe maniere, in certi atteggiamenti il suo stile è legato ad un tipo di varietà convenzionale e tradizionale ormai di gusto vecchiotto. Lo sketch tra lei e il fratello pareva tolto da una rivista di Nuto Navarrini e Isa Bluette.

Comunque la Valente ha sempre successo. Un successo che ieri è stato rinforzato dall'intervento di un «grosso» — scusate l'aggettivazione impura — personaggio del cinema: Jacques Tati, che si è adeguato al genere di trasmissione e che ci è esibito in alcune mimiche di cui due — quella del pugile e specialmente quella del portiere di calcio — erano di una finezza e di un umorismo degni di Marcel Marceau.

★ ★

La rubrica «Un volto, una storia» ha dedicato un'intervista ad una donna torinese, Fiorina Frizziero, che fu nel comitato organizzatore del primo sciopero contro la dittatura fascista, il 5 marzo 1943. Un altro servizio riguardava Giuseppe Ruisi, il marito di Franca Viola, colei che tre anni fa fu rapita da Alcamo e si rifiutò di sposare il rapitore: a Giuseppe Ruisi è stato chiesto in sostanza se non gli era servito di prendersi per moglie una ragazza non più vergine.

★ ★

Stasera, sul canale nazionale, terza parte dello «Jekyll» con Giorgio Albertazzi. Sarà una puntata importante, forse la puntata-chiave dell'intero telefilm. Accertato che il molto rispettabile professor Jekyll si trasforma nel bruto Hyde, sadico e assassino, si approfondirà il perché della mostruosa metamorfosi: e saranno quindi implicitamente affrontati i problemi del bene e del male, dei rapporti fra l'uomo e la natura e delle funzioni, e dei limiti della scienza. Dopo «Jekyll», quindi, verso le 22,05 (tutto dipende dalla lunghezza del telegiornale) andrà in onda «La domenica sportiva».

Sul secondo canale, alle 17 circa, settima puntata del romanzo «Gulliver», seguita dai sempre graditissimi cartoni animati di Braccobaldo e soci.

★ ★

I film che vedremo questa settimana: domani, lunedì, Solo chi cade può risorgere di John Cromwell, con Humphrey Bogart e Lizabeth Scott; e mercoledì La steppa di Alberto Lattuada, con Marina Vlady, Charles Vanel e il piccolo Daniele Spallone.

E' in allestimento per maggio la sesta edizione di Almanacco, la nota rubrica di divulgazione culturale, che quest'anno si presenterà con una formula diversa: ossia ogni numero conterrà tre servizi «che affronteranno e svilupperanno, di settimana in settimana, tre argomenti-base: le origini remote da cui scaturiscono avvenimenti di attualità; i problemi dello Stato italiano esaminati sin dall'epoca dell'unità nazionale; aspetti e vicende della storia contemporanea».

Nella puntata di Tuttilibri di domani (ore 18,45 sul canale nazionale) si parlerà del racconto «La strana avventura del dottor Jekyll e di mister Hyde» di Stevenson. Come scrittore, sarà intervistato Enrico Valme, autore di «Tre volte buono». Per la vetrina delle novità saranno presentati libri di Fontaine, Sterpa, Luigi Albertini, Branduani e Luraghi.

u. bz.

2 GRANDI SUCCESSI «METRO GOLDWYN MAYER»

AL LUX: 4 grandi attori

ROCK HUDSON - ERNEST BORGNINE - PATRICK MC GOOHAN - JIM BROWN

per l'ultimo capolavoro di John Sturgess

...spionaggio, azione, suspense ad altissima tensione!

BASE ARTICA ZEBRA

Orario spettacoli: 14,20 - 17 - 19,40 - 22,15 in SUPER PANAVISION - METROCOLOR

IL FILM NON E' VIETATO

A questo film è stato abbinato un concorso nazionale. 300 speciali cassette contenenti prodotti Tarantella dalla St. Erasmo Export Preserving Co. Ltd. verranno sorteggiate tra tutti coloro che invieranno alla M.G.M. - Ufficio Pubblicità - via Gaeta 11 - Roma, la speciale cartolina contenuta nella brochure del film BASE ARTICA ZEBRA.

al **REPOSI**: 3° mese

Nello splendore del 70 m/m

RICHARD BURTON CLINT EASTWOOD

DOVE OSANO LE AQUILE

con MARY URE - Patrick Wymark - Michael Hordern

CINERIZ

LA MARCA DEL SUCCESSO SUGLI SCHERMI D'ITALIA

METROPOL

...una storia ambigua e sconcertante, un film violento e gonfio di erotismo.

cuore di mamma

VIETATO AI MINORI DI ANNI 18

AUGUSTUS

Il film-divertimento che allieta e affolla le platee di tutta Italia

TRE NOMI PER IL DIVERTIMENTO DEL 1969
GERMI SERAFINO CELENTANO

VIETATO AI MINORI DI ANNI 14

IMMINENTE

GALILEO

Una storia che abbatte 3 secoli di censura

COLOSSEO-VINZAGLIO-CONTINENTAL

VIETATO AI MINORI DI ANNI 14

MASSAUA

Una bionda siciliana contesa e colpi di lupara nel più divertente e scanzonato film sulla mafia

GABRIELE FERZETTI - JEAN GLORIA - AGNES SPAAK - NINO TERZO - CARLA CALÒ
LANDO BUZZANCA DUCCIO TESSARI

FINALMENTE TUTTI POTRETE DIVERTIRVI

VITTORIA: un trionfo!

IL FILM CHE FERMERA' IL VOSTRO OROLOGIO

Per la polizia cercare un assassino è lavoro di tutti i giorni... ma non quando il sospettato è uno di loro.

COLUMBIA PICTURES presenta

GEORGE PEPPARD
JEAN SEBERG
RICHARD KILEY
in
PENDULUM

CRIMINE SENZA TESTIMONI

TECHNICOLOR

E' UN FILM COLUMBIA NON VIETATO

3ª SETTIMANA DI TRIONFO

• al CORSO •

Un grande film italiano che racconta con perfetta aderenza storica una pagina del nostro eroismo

Gli italiani si battono come leoni. Preferiscono morire piuttosto che retrocedere.
WINSTON CHURCHILL

LA BATTAGLIA DI EL ALAMEIN

FREDERICK STAFFORD
GEORGE HILTON
MICHAEL RENNIE
IRA FURSTENBERG
ROBERT HOSSEIN ROMMEL
ENRICO MARIA SALERNO

IL FILM E' PER TUTTI

AMBROSIO: Un film di eccezione che non sarà dimenticato

graffiante gigantesco come mai prima d'ora

ROD STEIGER IL SERGENTE

TECHNICOLOR

VIETATO MINORI ANNI 14

Primi passi della Lollo nel corridoio della clinica

Quattordici giorni dopo l'incidente sull'Autostrada del Sole, Gina Lollobrigida ha potuto fare i primi passi, con l'aiuto di un bastone. La bella gamba dell'attrice è sempre immobilizzata (Telefoto Ansa)

Con un canone di tre milioni al mese

Per celebrare il processo devono affittare un salone

A Roma - Il dibattito (sulle patenti false) ha 708 imputati e altrettanti difensori - In tutto il Palazzo di Giustizia non c'era un'aula così vasta

(Nostro servizio particolare)

Roma, 1 marzo.

Da lunedì prossimo fino a [illegible] sezione del Tribunale di Roma si trasferirà in un salone all'« Eur » preso in affitto a tre milioni al mese: altrimenti non avrebbe potuto celebrare un processo con 708 imputati ed altrettanti difensori. A Palazzo di Giustizia, infatti, non è stato possibile trovare un'aula tanto vasta.

Il processo è quello per lo scandalo delle false patenti automobilistiche. In seguito ad alcune denunce anonime si accertò che un po' dovunque (ma nella maggior parte a Roma) era stato escogitato un sistema sicuro per il rilascio di patenti a chi non aveva diritto per imperfezioni fisiche o altri motivi: pagando una tariffa variabile si otteneva il documento richiesto. Le indagini hanno portato sul banco degli imputati 708 persone tra cui medici compiacenti e titolari d'agenzie automobilistiche.

Conclusa l'istruttoria, nell'autunno scorso sorse il problema: dove celebrare il dibattimento. A Palazzo di Giustizia non era possibile perché l'aula più vasta è quella della Cassazione dove si riuniscono le sezioni unite della Corte Suprema e dove viene inaugurato l'anno giudiziario ma comunque del tutto inadatta. Il Presidente del Collegio pose il dilemma: o trasferirsi in qualche altro palazzo o rinunciare al dibattimento.

Il problema è stato risolto decidendo di prendere in affitto l'intero piano di un moderno edificio all'Eur che appartiene ad un ente pubblico e viene utilizzato saltuariamente per qualche convegno. E' stato prescelto un grande salone ed adattato ad aula di tribunale con gli accorgimenti più moderni: microfoni, registratori, amplificatori. Nelle altre stanze sono stati sistemati gli uffici di cancelleria, una saletta per i testimoni in attesa di essere interrogati.

Chi pagherà? L'onere delle spese finisce nel bilancio dell'amministrazione comunale perché così è previsto dalla legge ma il canone dell'affitto ed il resto (per l'ammontare di circa venti milioni) non sarà considerato fra le spese giudiziarie che verranno pagate dagli imputati eventualmente ritenuti responsabili.

Guido Guidi

Incredibile vicenda a Milano

È morto in un « Lager » ma vogliono arrestarlo

Milano, 1 marzo.

Da oltre 13 anni, una donna che ha perduto il figlio nel campo di sterminio di Mauthausen vede comparire davanti a sé, tre volte al mese, i carabinieri che le notificano un mandato di cattura per furto aggravato spiccato nei confronti dello scomparso.

La donna, che ha ora 61 anni, percepisce anche una pensione di guerra di 15 mila lire al mese per la morte del figlio, dichiarata con una sentenza emessa dal Tribunale di Milano nel 1953. Tuttavia, per la Procura della Repubblica, non essendo mai stato ritrovato il cadavere, la morte del ricercato è solo « presunta ». I carabinieri, quindi, tre volte al mese hanno l'ordine di accertarsi che l'uomo non si sia fatto vivo. Con un certo imbarazzo, a turno i militi di Sesto San Giovanni e di Affori si recano dalla madre dello scomparso, signora Bambina Scorta ved. Mazzola, una abitante in via Zanoli 15, per notificarle il mandato di cattura nei confronti del figlio Luigi, nato nel 1907.

A ogni loro visita la povera donna scoppia in un pianto dirotto. Torna alla sua mente il ricordo del figlio, con quella piccola pecca che la fa ancora soffrire. Lo scomparso, infatti, prima dello scoppio della guerra, era stato accusato di un furto. Qualche mese dopo era stato richiamato alle armi, ma il 3 agosto del 1944 era stato catturato dai tedeschi e condotto nel famigerato « Lager » di Mauthausen. Da allora, di lui non si è saputo più nulla.

Al termine del conflitto, la signora Mazzola ha tentato invano di avere notizie del figlio: qualcuno la ha riferito che Luigi era ancora vivo agli inizi del 1945, ma che era sicuramente morto prima della liberazione del campo. Bambina Scorta Mazzola, però, ha continuato a sperare che tornasse, ma l'attesa è stata vana. Così, nel 1953, il Tribunale di Milano dichiarava la morte presunta di Luigi Mazzola e, nel novembre del 1956, la madre otteneva la pensione.

Anche la giustizia, però, aveva fatto il suo corso, c'erano state le condanne in primo grado ed in appello e nel 1953 la Procura della Repubblica aveva emesso un mandato di arresto nei confronti di Luigi Mazzola. Dato che la dichiarazione di morte presunta non estingue la pena, da sedici anni Bambina Scorta Mazzola si vede rinnovare l'angoscia per la perdita del figlio e a nulla sono finora valse le sue rimostranze.

g. m.

Il regista Ivens espulso dall'Italia

Era a Firenze per il Festival dei Popoli - Lo stesso provvedimento contro l'americano Brown, autore di un film sulla rivolta universitaria

Firenze, 1 marzo.

Il regista olandese Joris Ivens che ha girato fra l'altro *Il cielo e la terra*, un film sulla guerra nel Vietnam e *Lontano dal Vietnam*, che era stato invitato a Firenze dal comitato per il Festival dei Popoli, è stato invitato a lasciare l'Italia.

Il provvedimento è stato notificato al regista da un funzionario della Questura mentre si trovava in albergo. Ivens ha protestato e stasera è stato accompagnato in Questura dai dirigenti del Festival per conoscere le ragioni del provvedimento di espulsione. Nessuno però ha saputo dare una spiegazione a questo ordine venuto da Roma.

Analogo provvedimento di espulsione è stato preso anche nei confronti dell'americano Daniel Brown, uno degli autori e protagonisti del documentario *Rivolta alla Columbia University*, cronistoria delle manifestazioni studentesche avvenute nella primavera del 1968 alla Columbia University e presentato al festival in questi giorni. Anche per il Brown la polizia dice di non sapere da che cosa è stato determinato il provvedimento di espulsione.

Ivens è uno dei nomi più noti nel mondo del cinema ed è considerato il « padre » del documentario d'arte. E' nato a Nimega nel 1898 e si è avvicinato al cinema spinto dall'ammirazione per i grandi registi russi. Il primo documentario *Pioggia* è del 1927. Nel 1933 ha realizzato *Zuiderzee* uno dei suoi film più famosi e nel '37 *Terra di Spagna*.

r. s.

Non era chiromante il suicida di Milano

Milano, 1 marzo.

(g. m.) Orlando Fisicaro impiegato presso un'importante società di esportazione, gettatosi dal terzo piano dell'alloggio della signora Noemi Calligaris del quale era ospite, non si era mai dedicato alla chiromanzia. Il suicida, che era un affezionato amico della famiglia Calligaris, ha compiuto il tragico gesto durante una crisi di esaurimento nervoso.

Un documento sulla situazione interna della Rai

I programmisti radio televisivi denunciano pressioni politiche

Molti programmi sono richiesti e acquistati all'insaputa dei servizi competenti - Le carriere vengono decise per motivi « partitici e clientelari » - Chiesta l'abolizione della censura interna

(Nostro servizio particolare)

Roma, 1 marzo.

Il problema della riforma della Rai, chiesta non due proposte di legge da Ferruccio Parri e dall'on. De Maria (dc) viene affrontato ora all'interno dell'azienda. Alla vigilia del rinnovo dei contratti collettivi di lavoro, i programmisti radiotelevisivi hanno votato una serie di documenti in cui denunciano *« l'arbitrio, il clientelismo e il paternalismo »* a cui sono esposti e chiedono precise garanzie per difendere *« la libertà e l'imparzialità dell'informazione »*. Perché il lavoro del programmista sia riscattato *« da una situazione di alienorietà e di incertezza »*, l'associazione impegna i sindacati a stabilire, in sede di rinnovo contrattuale, cinque principi:

1) tutte le assunzioni devono avvenire attraverso concorsi, pubblicizzati nel modo più ampio, devono essere sottoposte ad un controllo democratico da parte dei lavoratori dell'ente;

2) ogni assunzione deve riferirsi in modo preciso a un posto che risulti scoperto in organico. Tutte le modificazioni di organico dovranno essere rese di dominio pubblico;

3) le retribuzioni nel settore programmi dovranno essere riviste, in modo da impedire che per mansioni identiche sussistano contratti di tipo diverso o vengano corrisposte retribuzioni fortemente sperequate;

4) i trasferimenti dai programmisti non devono mai avvenire al di fuori del settore programmi. Inoltre devono essere motivati e subordinati al parere dell'interessato;

5) i criteri con cui vengono decisi promozioni ed avanzamenti devono essere resi pubblici. Il problema delle carriere, afferma il documento della Associazione programmisti, è infatti quello in cui *« più ampiamente ha modo di manifestarsi una gestione di tipo partitico e clientelare, come dimostrano anche vicende recenti »*.

In un secondo documento di lavoro, i programmisti radiotelevisivi toccano problemi più in profondità, in vista di una auspicata radicale riforma dell'ente. Essi lamentano *« in tutti i settori l'assenza di direttive di fondo che costituiscano uno schema orientativo comune, entro il quale l'iniziativa di ciascuno di noi possa venire esercitata con una relativa autonomia »*. Questo sistema, essi osservano, *« finisce per tenere tutti i programmisti in balia di decisioni che vengono sempre prese caso per caso »*. Cadono così i principi base del lavoro di gruppo e della responsabilità individuale e collegiale, con conseguenze che vanno ben oltre il personale disagio dei funzionari programmisti, *« in quanto tale tipo di gestione, esercitata attraverso interventi arbitrari e accordi personali, è lo strumento con cui si attuano più liberamente la manipolazione dei programmi e la politica di favoritismo e di pressione »*.

Per modificare almeno in parte tale stato di cose, l'associazione programmisti radiotelevisivi chiede:

1) una serie di garanzie perché i servizi programmi tornino ad essere completamente responsabili del lavoro loro affidato *« in modo che non siano più possibili scelte di progetti, commissioni e approvazioni di sceneggiature, impegni di collaboratori, acquisti di programmi all'insaputa dei servizi competenti »*;

2) l'abolizione dei contratti di collaborazione annuali o pluriennali *« in quanto troppo facile strumento di operazioni clientelari »* e richiesta che tutti i contratti di collaborazione siano promossi per uno specifico programma o serie di programmi;

3) il ritorno alla discussione collegiale, presso le direzioni centrali, delle proposte di programmi che nascono dai vari servizi. *« Nei verbali delle riunioni debbono risultare le motivazioni di approvazione o di rifiuto dei singoli programmi »*;

4) abolizione della censura *(« ufficiale e non ufficiale »)* che si esercita nella fase di lettura dei copioni e nella visione dei programmi registrati e che deve essere sostituita da una libera e aperta discussione, dove ogni programmista possa esercitare ed assumere le proprie responsabilità.

r. s.

Un profilo di Chabrier per il Circolo Toscanini

Il concerto al Conservatorio coi pianisti Enrico Lini e Roberto Cognazzo e il mezzosoprano Rosina Cavicchioli

Tutti conoscono Chabrier per la rapsodia *España*, assurta perfino ai dubbi trionfi dei *juke-boxes*, e pochissimi conoscono la produzione da camera di questo compositore che con la sua irregolarità ha aperto alla musica francese vie insolite, e ha reso possibili certe realizzazioni strumentali e armoniche di Debussy, di Ravel e perfino di Strawinsky.

Aveva il talento del comico e della buffoneria, e ciò ha nuociuto alla sua considerazione. Ma era tutt'altro che un dilettante, nonostante la sua formazione libera da scolasticismi. Anzi, aveva il gusto del mestiere perfetto, di quella « routine » che lo affascinava nei prodotti, abilmente dosati, dei piccoli maestri dell'operetta, dell'opéra-comique, e magari del cabaret.

Un profilo della sua musica salottiera e spregiudicata è stato offerto ieri ai soci del Circolo Toscanini dai pianisti Enrico Lini e Roberto Cognazzo, e dal mezzosoprano Rosina Cavicchioli. I pianisti hanno dapprima presentato, suddividendosi il compito, la classica *Bourrée fantasque* e quelle *Pièces pittoresques* che Francis Poulenc non temeva di dichiarare altrettanto importanti, per la musica francese, quanto i *Preludi* di Debussy. E infine di concerto, uniti, i due pianisti eseguivano, con vivo successo, le *Trois valses romantiques* per due pianoforti e quel sacrilego, ma spassosissimo *Souvenir de Munich*, dove la fervida fede wagneriana non impediva a Chabrier di sfrenare i cavallereschi e delliranti temi del *Tristano e Isotta* in allegri ritmi di danza, e fornirli di irriverenti accompagnamenti.

Al centro della serata le quattro bellissime liriche « animaliere »: la *Ballade des gros dindons*, *Les cigales*, la *Villanelle des petits canards* e la *Pastorale des cochons roses*. Eseguite con arte squisita da Rosina Cavicchioli, che il Lini accompagnava egregiamente, queste quattro liriche hanno dato la giusta misura dell'arte e dell'umorismo affettuoso di Chabrier. Gli interpreti sono stati vivamente applauditi, e i pianisti hanno concesso la replica dell'ultimo pezzo della « fantasia in forma di quadriglia sui temi favoriti del *Tristano e Isotta* di Riccardo Wagner».

m. m.

Offre 2 miliardi ai Beatles

(Nostro servizio particolare)

Londra, 1 marzo.

L'impresario americano Sid Bernstein ha offerto ai *Beatles* quattro milioni di dollari (quasi due miliardi e mezzo di lire) in cambio di alcune esibizioni negli Stati Uniti la prossima estate. I *Beatles* non hanno rilasciato in proposito alcun commento « parendo improbabile che accettino la proposta.

Bernstein, venuto ieri a Londra per una visita di ventiquattro ore, ha spiegato che il suo progetto era di presentare il complesso a New York, Los Angeles, Chicago e Miami in uno *show* « colossale » cui avrebbero partecipato anche i *Rascals*, un gruppo di cantautori americani molto in voga da qualche tempo. Ed era disposto ad anticipare immediatamente ai *Beatles* metà della somma offerta.

c. c.

Vale dodici milioni l'alluce di una ballerina

Melbourne, 1 marzo.

La Corte suprema di Melbourne ha deciso che l'alluce della ballerina Dianne Sinton, di 30 anni, ex dipendente del teatro-ristorante « Lido », vale ben 30.500 dollari (più di 12 milioni di lire). La Sinton si era rotta l'alluce del piede destro urtando contro un'asse sporgente del palcoscenico mentre ballava nella semioscurità. *(Ansa)*

Cavalieri di Vittorio Veneto — A Palazzo Madama, martedì alle 10,15, il sindaco consegnerà i diplomi e le insegne dell'Ordine di Vittorio Veneto a un nuovo gruppo di neo-cavalieri, che parteciparono alla guerra '15-'18.

al DORIA strepitoso successo
Alain Delon | Marianne Faithfull
UN FILM DI JACK CARDIFF
Nuda Sotto La Pelle
TECHNICOLOR WARNER BROS.-SEVEN ARTS
VIETATO AI MINORI DI ANNI 18

DA MARTEDI' 4 ECCEZIONALMENTE IN CONTEMPORANEA AI CINEMA
IDEAL ARLECCHINO
DINO DE LAURENTIIS PRESENTA
Fräulein DOKTOR
SUZY KENDALL KENNETH MORE
ISABEL GREEN - GIANCARLO GIANNINI
ROBERTO BISACCO - MARIO NOVELLI
SILVIA MONTI - OLIVERA VUCO
"ALEXANDER, KNOX"
CAPUCINE
NEL RUOLO DELLA DONNA SAPOREY
JAMES BOOTH
NEL RUOLO DI "MEYER"
REGIA DI ALBERTO LATTUADA
TECHNICOLOR
UNA COPRODUZIONE ITALO-JUGOSLAVA
DINO DE LAURENTIIS CINEMATOGRAFICA S.p.A. ROMA
AVALA FILM, BELGRADO

Ariston SUCCESSO
CARLO LIZZANI GIAN MARIA VOLONTE' STEFANIA SANDRELLI
l'Amante di Gramigna
VO GARRANI - LUIGI PISTILLI
TECHNICOLOR

PRINCIPE OGGI LA PERLA
DELIZIOSAMENTE IMMORALE
IL PRIMO FILM SULLA « PILLOLA »
DEBORAH KERR DAVID NIVEN IRINA DEMICK
nel film di FELDER COOK
Prudenza e la Pillola
ATTENZIONE! questo film deve essere visto a debita distanza dai bambini
una produzione KANIN HARPER
COLORI DE LUXE

INFORMITALIA
ISTITUTO NAZIONALE INFORMAZIONI
Controlli Indagini Informazioni
Ente autorizzato
Vitt. Emanuele 107, tel. 511.024, 538.882

al NAZIONALE: strepitoso!
FRANCO CLEMENTI presenta un film di GIULIO MACCHI
TOMAS MILIAN | ORSON WELLES
TEPEPA
TECHNICOLOR® TECHNISCOPE®
JOHN STEINER
GIULIO PETRONI
NON E' VIETATO
ORARIO SPETTACOLI: 14,30 - 17,10 - 19,50 - 22,20 Distr. ORO FILM

MASSIMO • Fortino NUOVO
Film come questo se ne vede uno ogni 10 anni
GREGORY PECK & EVA MARIE SAINT
LA NOTTE DELL'AGGUATO
TECHNICOLOR PANAVISION

DOVE ANDARE OGGI...
a BUTTIGLIERA D'ASTI - Via Serra 2
per acquistare direttamente in fabbrica camicie
« NON STIRO » a L. 2000
Tutti i giorni, inclusa la domenica, ore 9-12, 14-18. Nei giorni festivi la stessa vendita viene effettuata nel nostro negozio BIG BEN - Via Po 25 - Torino

all'ASTOR GRANDE SUCCESSO
AMORE TORBIDO E VIOLENTO
NELLA PIU' INQUIETANTE STORIA DELL'ANNO!
ELIZABETH TAYLOR MIA FARROW
CERIMONIA SEGRETA
ROBERT MITCHUM
E' un film UNIVERSAL in technicolor
Rigorosamente vietato ai minori di anni 18

all'HOLLYWOOD
un western formidabile!!!
JEAN LOUIS TRINTIGNANT KLAUS KINSKI
IL GRANDE SILENZIO
TECHNICOLOR

«IL GENERALE»
PEJO
QUESTA SERA IN
TV arcobaleno
...bevete tranquilli!
Aranciata, Limonata, Chinotto, Cedrata, Gin Fizz, Ginger, Acqua Tonica, Bitter e Ginger aperitivi analcoolici, Pejo Cola
in Acqua oligominerale
PEJO

programmate sin d'ora le vostre
VACANZE 1969
3° Salone internazionale delle Vacanze e del Turismo
a Torino Esposizioni dal 22 febbraio al 2 marzo
Turismo ☐ Nautica ☐ Moto-ciclo ☐ Divertimento ☐ Campeggio ☐ Caravanning ☐
ORARIO:
feriale: 9,30 - 12,30 14,30 - 23,30
festivo: 9,30 - 23,30

La presentazione ufficiale il 13 marzo al Salone di Ginevra

Questa la nuova «Fiat 130»

Cilindrata esatta 2860 cmc su 6 cilindri a V - Potenza 140 Cv Din - Velocità massima 180 chilometri/ora - Cambio automatico di serie, meccanico a richiesta - Sospensione a quattro ruote indipendenti Confort e finizioni di classe - Larga dotazione di strumenti e accessori - Dispositivi per la sicurezza

Con una dozzina di giorni di anticipo sulla presentazione ufficiale (13 marzo, alla inaugurazione del Salone di Ginevra), la Fiat ha diramato ieri fotografie e informazioni di massima sulla nuova berlina « 130 », un modello di lusso che per impostazione estetica, struttura meccanica e finizioni verrà a collocarsi nella categoria europea convenzionalmente definita « medio-superiore ».

Sostituendo la 2300, ma con un decisivo incremento di cilindrata e potenza (2860 cmc, 140 Cv Din), la « 130 » non è un semplice rifacimento o aggiornamento di quella, ma si presenta interamente nuova nel disegno dell'autotelaio e della carrozzeria. Un esame delle illustrazioni rivela anzitutto un'evoluzione stilistica molto moderna: linee e volumi di raro equilibrio, slanciata e al tempo stesso compatta; maschera anteriore, elementi cromati, gruppi ottici anteriori e posteriori assai fini, signorili. Doppi proteti alo iodio; ruote in lega leggera. L'insieme dà un'impressione di importanza, ma senza ostentazione, nella migliore tradizione dello stile italiano.

Integrando le notizie anticipate dalla Fiat non quanto è possibile giudicare dalle fotografie, osserviamo l'eleganza e comodità dell'interno: cinque posti, di cui quelli anteriori su poltrone di conformazione molto curata per il migliore confort; posteriormente, ampio divano unico con appoggiabraccia centrale ripiegabile, come è regolabile in distanza e inclinazione il piantone del volante, così da consentire un assetto di guida « su misura » (per inciso, questa raffinatezza dà un'idea della classe della « 130 »).

Il quadro portastrumenti è ideato nel più puro spirito del disegno industriale: anziché la consueta concentrazione dei quadranti, troviamo in sviluppo orizzontale, da sinistra a destra, il tachimetro, contachilometri, il contagiri elettronico, gli strumenti indicatori della temperatura acqua, della pressione olio e del livello carburante, la mascherina della radio, l'orologio elettrico. Il tutto geometricamente completato dalle luci spie (c'è anche quella che rivela eventuali perdite di liquido nel circuito frenante o di usura eccessiva delle guarnizioni dei freni). Alle due estremità della plancia, le bocchette orientabili di flusso dell'aria fredda o calda.

L'impianto di ventilazione e riscaldamento è di tipo molto perfezionato ed efficiente, che assicura una uniforme distribuzione dell'aria per tutti i passeggeri e una razionale dosatura termica dell'aria stessa, che è possibile anche avere miscelata — calda e fredda — a seconda delle necessità. Inoltre è stato realizzato un sistema per rinnovare in permanenza l'aria viziata anche viaggiando con finestrini chiusi. Per evitare l'appannamento del cristallo posteriore, il lunotto è di tipo termico. La vettura è predisposta per l'istallazione dell'impianto di condizionamento, che sarà fornito a richiesta. Il vano portabagagli è molto spazioso, di forma squadrata, con ruota di scorta disposta lateralmente; il serbatoio carburante è sotto il pavimento della bagagliera stessa.

Completiamo questa prima sommaria descrizione della nuova Fiat « 130 » con qualche commento sulle parti meccaniche, cominciando dal motore, che è un sei cilindri a V di 2860 cmc, a valvole in testa parallele, che, come abbiamo accennato, eroga la potenza di 140 Cv Din, in grado di assicurare alla vettura una velocità massima di 180 chilometri orari. La struttura con cilindri a V consente un limitato ingombro longitudinale conservando il frazionamento della cilindrata su sei cilindri, che per equilibrio di funzionamento e costanza di coppia motrice offre la necessaria elasticità e silenziosità a tutti i regimi. La distribuzione è a due alberi a camme in testa (uno per ogni fila di cilindri) comandati da cinghia dentata.

Al motore è collegato in dotazione normale una trasmissione automatica con leva di comando inserita alla base del mobiletto centrale sotto il cruscotto. Ha cinque posizioni scalari dall'alto al basso: parcheggio, retromarcia, folle, marcia normale, marcia lenta, marcia ridotta. Cioè tre rapporti avanti e passaggio automatico dall'uno all'altro: la guida ne è grandemente facilitata specie nel traffico intenso, senza escludere la possibilità d'una condotta briosa inserendo manualmente la marcia desiderata. E' il sistema largamente adottato sulle automobili veloci americane. Tuttavia sulla « 130 » sarà fornibile a richiesta un cambio meccanico convenzionale.

La linea slanciata, di stile italiano, della «Fiat 130». Sotto: il confortevole posto-guida ed il quadro porta strumenti

Altra importante innovazione è la sospensione a quattro ruote indipendenti, con barre di torsione anteriormente e molle cilindriche al retrotreno.

I quattro freni sono a disco con servofreno a depressione, regolatore di frenata sulle ruote posteriori e comando a due circuiti indipendenti: un insieme che va a vantaggio della sicurezza. A richiesta saranno forniti altri accessori.

Da queste prime notizie ufficiali la nuova Fiat « 130 » appare con una fisionomia ricca di personalità; al Salone di Ginevra sarà finalmente possibile esaminarla direttamente, in attesa dell'inizio delle consegne — non ancora stabilito ma certamente prima dell'estate — e di un giudizio complessivo più esauriente dopo una prova su strada.

Ferruccio Bernabò

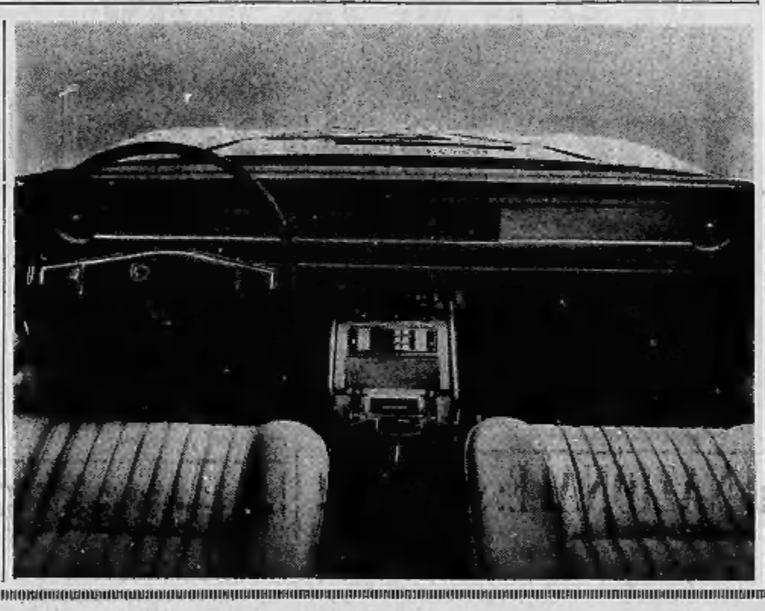

Fermi i tram per dieci ore

Grave disagio a Milano per uno sciopero improvviso

L'astensione dei dipendenti dell'Azienda elettrica ha messo in crisi la città La vertenza sbloccata a mezzanotte

(Dal nostro corrispondente)

Milano, 1 marzo.

(g. m.) *Senza alcun preavviso, alle 14 di oggi i sindacati interni dell'Azienda elettrica municipale hanno proclamato uno sciopero che ha creato in città gravi disagi: si sono fermati tram e filobus, mezza città rischia di rimanere al buio e al freddo da un momento all'altro.*

Sono state assicurate soltanto le « utenze » degli ospedali, della illuminazione pubblica e dei servizi pubblici principali, quali il sollevamento dell'acqua potabile. Per tutte le altre, la direzione dell'azienda sta cercando di adottare tutti i mezzi per alleviare il disagio alla popolazione.

I tram sono stati fatti rientrare nei depositi poco prima delle 14 per evitare che rimanessero bloccati in qualche strada.

Fino a tarda sera ha funzionato, sia pure a ritmo ridotto, la metropolitana, che ha un suo circuito elettrico ausiliario. La Scala e gli altri teatri stasera non hanno risentito dello sciopero in quanto hanno un doppio collegamento, all'Aem e all'Enel.

Tutta la catena dei gestori di impianti di benzina della zona orientale e sud-orientale della città, cioè sulla circonvallazione esterna tra Porta Romana e Porta Vittoria, si è bloccata e si sono dovuti rifornire gli automobilisti riutilizzando le vecchie manovelle per il pompaggio a mano di emergenza.

La mediazione del Prefetto di Milano è valsa a far sospendere lo sciopero del personale dell'Azienda elettrica. Alle 23, infatti, i rappresentanti sindacali hanno accettato di rinviare le trattative a lunedì prossimo, come era già stato proposto in un primo momento.

I dipendenti dell'Aem erano in agitazione da qualche tempo, ma la situazione è precipitata questa mattina, giungendo rapidamente al punto di rottura. Le questioni discusse nei giorni scorsi riguardavano il trattamento economico e la parte normativa del contratto, ma gli otto punti presentati con carattere ultimativo non pare comportino un onere insostenibile per l'azienda stessa, che ha un utile annuo di circa 14 miliardi di lire.

Secondo taluni, le trattative si sono rotte su una questione che comporterebbe una maggiore spesa di 300 milioni rispetto al massimo che sarebbe stato offerto ai sindacati.

Qualche treno in ritardo per sciopero degli autonomi

Roma, 1 marzo.

(g. f.) Ritardi dei treni e limitazioni di percorso su varie linee della rete ferroviaria statale si sono avuti oggi in seguito allo sciopero attuato dal personale aderente alla federazione dei sindacati autonomi dei ferrovieri.

Inaugurata a Bologna la mostra delle calzature

Nello scorso anno l'Italia ha prodotto 140 milioni di paia di scarpe

(Dal nostro corrispondente)

Bologna, 1 marzo.

(l. s.) L'on. Emanuela Savio, sottosegretario al ministero dell'Industria e dell'Artigianato, ha inaugurato stamane la ventitreesima presentazione internazionale moda della calzatura ed il Salone del cuoio organizzato dall'Ente autonomo per le Fiere di Bologna.

Esprimendo il compiacimento del governo per questa iniziativa che si colloca validamente nel quadro delle attività produttive dell'artigianato e dell'industria l'on. Savio ha fornito alcune interessanti cifre. Le esportazioni italiane nel '68 sono aumentate del 29,8% rispetto all'anno precedente mentre si sono prodotti 140 milioni di paia di scarpe con un aumento del 25,50%.

Dopo avere ricordato i provvedimenti in favore del settore, il sottosegretario ha visitato gli otto grandi padiglioni del quartiere fieristico.

Il tempo che farà

Su tutte le regioni cielo da nuvoloso a coperto con nuvolosità più estesa e persistente al nord e al centro, accompagnata da piogge moderate e intermittenti. Nevicate al nord e al centro oltre gli 800 metri e probabili in Val Padana. Le precipitazioni sulle regioni meridionali e sulla Sicilia saranno meno intense e potranno aversi anche parziali schiarite. Temperatura: quasi stazionaria.

Le temperature minime e massime di ieri:

Bolzano	-4	9	Pescara	8	10
Trento	1	7	L'Aquila	0	2
Verona	6	9	Roma	8	10
Trieste	7	10	Campob.	2	4
Venezia	8	11	Bari	8	11
Milano	3	8	Napoli	8	11
Torino	4	7	Potenza	3	5
Genova	7	12	Catanzaro	8	14
Bologna	5	6	Reggio C.	13	16
Firenze	8	11	Messina	13	16
Pisa	9	12	Palermo	13	16
Ancona	7	9	Catania	11	19
Perugia	6	9	Cagliari	10	15

La temperature minime e massime di ieri in alcune città estere:

Parigi	1	6
Londra	3	5
Berlino	-3	0
Bruxelles	3	8
Madrid	2	7
Mosca	-15	-6
New York	-1	3
San Francisco	8	13
Tokio	0	7
Buenos Aires	20	32

Una figlia in cerca di padre

Curioso rompicapo per il grande Nero Wolfe!

Wolfe si versò dell'altra birra, si adagiò contro lo schienale della poltrona e chiuse gli occhi. Poi cominciò la ginnastica labiale; dentro e fuori, dentro e fuori. Questa era nuova. Non era mai accaduto prima. La ginnastica labiale, con gli occhi chiusi, significa che Wolfe sta lavorando, e lavorando sodo, e che le interruzioni non sono permesse. Ma quella era la prima volta che succedeva con la birra appena versata. Come se la sarebbe cavata? Come faceva a sapere quando la schiuma era al livello giusto, con gli occhi chiusi? Accidenti, ci riuscì ugualmente. Quando la schiuma fu spessa al punto esatto, Wolfe aprì gli occhi, prese il bicchiere, bevve e posò di nuovo il bicchiere sulla scrivania. Poi richiuse gli occhi, si tastò la schiuma dalle labbra e riprese la ginnastica labiale. Decisi che doveva essersi allenato durante le mie assenze.

In genere, quando Wolfe è in quell'atteggiamento, lo lascio stare. Non mi resta che tentare d'indovinare che cosa sta pensando...

Nero Wolfe entra "in azione". Standosene comodamente seduto, muove le sue pedine e risolve brillantemente anche questo "caso". Come? Leggetelo nel nuovo GIALLO MONDADORI ora in edicola NERO WOLFE E UNA FIGLIA IN CERCA DI PADRE di Rex Stout.

FORTI SCONTI
FIERA PRIMAVERILE 1-31 MARZO
TELERIE - BIANCHERIA - CORREDI

FRETTE

TORINO, via XX Settembre 84, telefono 519.643

XXX
CONFEZIONI boutique
Abel
per la Signora elegante
per l'Uomo distinto
per la Gioventù
ESPONE LE NOVITA'
PRIMAVERILI
PIAZZA ADRIANO 15 (angolo Via Paolini)

IN FIRENZE
CENTRO ANTICO
PALAZZO PATRIZIO
VENDESI
110 VANI, GRANDI SALONI,
AFFRESCHI SEBASTIANO RICCI,
ADATTO SEDE RAPPRESENTANZA GRANDE SOCIETA'
BANCA, ISTITUTO CULTURALE, CIRCOLO.
LIBERO PER MQ. 3.000 CIRCA,
AFFITTATO PER 2.000 MQ.
SCRIVERE: ETAS-KOMPASS PUBBLICITA' 347 - 10100 TORINO

IN EDICOLA
In omaggio
con il primo numero
il fascicolo n. 2
La Storia del Cinema
La straordinaria storia di settant'anni di cinema narrata dai più valenti storici e critici italiani e stranieri
52 fascicoli
VALLARDI EDIZIONI PERIODICHE

L'INCHIESTA SULLA SCIAGURA DI CATANIA

Era già morto il macchinista quando il «rapido» è deragliato?

Il treno ha urtato contro il macigno e il conducente è rimasto immobile alla guida fino al momento dello schianto

(Dal nostro corrispondente)

Catania, 1 marzo.

Forse per qualche centinaio di metri il «Peloritano», che ieri sera alle 18,55 è deragliato schiantandosi contro una casa colonica, è stato « guidato » da un cadavere. E' quanto si desume dalle dichiarazioni dell'aiuto macchinista Giovanni De Domenico, ricoverato in gravi condizioni all'ospedale «Santa Maria» di Acireale. Il De Domenico, uscito dallo stato di choc, è stato interrogato dal pretore di Acireale, dott. Enzo Cosentino, che conduce l'inchiesta giudiziaria sull'incidente.

« C'era nebbia nella zona — ha detto; — un minuto dopo aver superato la stazione di Acireale, ad una curva, vidi un grosso masso sul binario. Anche il macchinista, Salvatore Arena, che in quel momento era ai comandi, se ne accorse, ma non poté far nulla. Nell'urto il mio collega ha battuto la testa ed è rimasto immobile, probabilmente morto; ho spostato il corpo del compagno e mi sono messo ai comandi; ho azionato la "rapida" ma il treno sembrava impazzito ed è uscito dalle rotaie ».

Per pochi istanti dunque, alla guida del convoglio — un elettrotreno senza carrozze letto — c'era il corpo inerte del macchinista Salvatore Arena. Aveva 50 anni, era padre di 4 figli, due dei quali sono studenti universitari.

L'aiuto macchinista Giovanni De Domenico sta meglio; s'è salvato per miracolo. Quando, dopo 3 ore di lavoro, i vigili del fuoco lo hanno estratto dai rottami sembrava che avesse le gambe spezzate per l'urto contro la cassa. Ha invece avuto una frattura alla mandibola e i medici dell'ospedale di Acireale hanno sciolto la prognosi. Il masso che ha provocato la sciagura si è staccato da una parete rocciosa che fiancheggia la linea ferroviaria. L'abbondante pioggia ne ha causato la caduta.

Otto minuti prima del « Peloritano » era transitata una automotrice proveniente da Taormina. Il macigno è caduto pochi minuti prima del passaggio del « rapido » che viaggiava a cento all'ora, una velocità normale in quel tratto. L'inchiesta giudiziaria prosegue per accertare eventuali responsabilità, ma pare che non ve ne siano.

I 20 feriti migliorano; alcuni sono già stati dimessi. Si trovano tuttora ricoverati in ospedale ad Acireale l'aiuto macchinista De Domenico, il ferroviere Rosario Caruso, di 51 anni, di Catania; Enrico Arlia, di 48 anni, di Catania (frattura alla spalla destra guaribile in 60 giorni); all'ospedale « S. Maria » di Catania sono ricoverati Maria Eda Sartonio, una bambina napoletana di 6 anni residente coi genitori a Ragusa, e il controllore delle Ferrovie Antonio Morigi, di 43 anni, di Catania.

I feriti sono stati visitati dal sottosegretario ai Trasporti, on. Venturini, e dal sottosegretario ai Lavori Pubblici, sen. Lo Giudice, che si sono anche recati sul luogo della disgrazia. **s. l. p.**

Crolla un cornicione nel centro di Novi Ligure

Novi Ligure, 1 marzo.

(g. c.) Un cornicione della lunghezza di circa cinque metri si è staccato improvvisamente da un palazzo in via P. Giacometti ed è piombato nella strada. Fortunatamente al momento del crollo non transitava nessuno. I calcinacci hanno ostruito il passaggio e la strada è stata chiusa al traffico.

Automotrice esce dai binari presso Aosta: nessun ferito

A bordo viaggiavano 42 passeggeri

(Dal nostro corrispondente)

Aosta, 1 marzo.

L'automotrice Torino - Pré St-Didier, partita da Torino alle 12,35 di oggi e che viaggiava con oltre un'ora di ritardo per lo sciopero in corso a Chivasso, è deragliata alle 16,12 dopo avere lasciato la stazione di Arvier. Non ci sono stati vittime o feriti; i danni non sono gravi.

Il convoglio, formato da due vetture, viaggiava ad una velocità ridottissima (poco più di 15 chilometri l'ora) perché aveva percorso soltanto una cinquantina di metri dalla stazione di Arvier, dove è prevista una fermata.

I 42 passeggeri che erano a bordo hanno sentito uno scossone ma non hanno provato panico. Dalle rotaie infatti è uscito esclusivamente il carrello anteriore della motrice che ha strisciato per una decina di metri. I viaggiatori, fatti scendere dal personale, hanno proseguito per Pré St-Didier con un pullman messo a disposizione dalle Ferrovie che hanno assicurato (col medesimo sistema) il collegamento fra Aosta ed il capolinea per tutte le altre corse previste dall'orario.

Sul posto sono accorsi dirigenti delle Ferrovie e la polizia ferroviaria per l'inchiesta. Dalle prime risultanze sembra che l'incidente sia accaduto per il bloccaggio di una ruota del carrello anteriore. Da Chivasso è stato richiesto un carro attrezzi che è giunto ad Aosta nella tarda serata: il ripristino del traffico avverrà forse nelle prime ore di domani, domenica. **i. v.**

Riva (nel rifugio segreto) forse colto da un collasso

I suoi amici dicono: « E' stata una crisi nervosa, subito superata » - Polemiche, a Milano, sulla scarcerazione dell'industriale

(Dal nostro inviato speciale)

Milano, 1 marzo.

Non si sa dove si nasconda Felice Riva, scarcerato ieri, e questa sera ci si chiede se l'industriale fallito — appassionato di calcio — sarà domani nella tribuna di San Siro per il « derby » milanese. Ma si pensa di no, poiché egli potrebbe ritenere inopportuna questa sua comparsa pubblica. Si afferma anche che egli, ieri sera, ha avuto un collasso, qualcuno dice una « crisi di nervi ».

Non si sa come stiano esattamente le cose, poiché le notizie arrivano da amici di famiglia. A domande più insistenti, si è risposto che « il Riva è stato colto da un leggero collasso, una crisi nervosa subito superata ». Niente di serio, dunque, almeno in base a queste notizie (e non se ne possono sapere altre, non si sa nemmeno in quale villa egli ha ospitalità).

Ci sono polemichette sui giornali milanesi per il modo con cui Riva è stato scarcerato. Non entriamo nel merito della polemica, riportiamo soltanto la dichiarazione del direttore di San Vittore (« Riva ha avuto il trattamento che hanno tutti i detenuti ») e quanto hanno scritto i cronisti milanesi (« Diverso dal trattamento usato con tutti gli altri, invece, è stato l'allontanamento di Riva dal carcere ». « E' perfettamente riuscito, ieri, il piano per permettere a Felice Riva di sfuggire all'assalto dei giornalisti e dei fotografi. Ancora oggi ci si chiede come abbia fatto a eludere la vigilanza costante, poiché tutte le uscite erano "presidiate". Un piccolo "mistero" destinato probabilmente a restare insoluto ».

Ripetiamo: non vogliamo entrare in argomento, ma non possiamo non raccogliere la voce comune: « Per Riva c'è stato un trattamento di riguardo? ».

Negli ambienti giudiziari c'è stata sorpresa e perplessità per la scarcerazione di Riva. A Roma il presidente della prima sezione del Tribunale, dott. Niutta, ha detto: « La sezione da me presieduta celebra almeno dieci processi per bancarotta al mese. Si tratta di episodi che in media sono del valore di alcuni milioni di deficit ciascuno e gli imputati compaiono in stato di detenzione ».

« Questo caso — afferma l'avv. Mazzucca, direttore di "Dialectica" — rivela le diverse concezioni della giustizia che esistono in questa epoca nella magistratura: una tendenza all'equità, che ha ispirato indubbiamente il presidente del Tribunale di Milano nell'emettere il mandato di cattura; una tendenza all'astrazione e al formalismo che ha ispirato il provvedimento di annullamento della Corte Suprema ». **l. c.**

Passa dal compagno di scuola e lo trova senza vita nel letto

Lo sventurato aveva 20 anni; abitava a Ceva

(Dal nostro corrispondente)

Ceva, 1 marzo.

(r. r.) Uno studente di Ceva, Paolo Ghigliano, di 20 anni, è stato rinvenuto cadavere nella sua camera da letto. Il giovane, figlio unico di un commerciante ambulante di Ceva, frequentava l'ultimo anno dell'Istituto tecnico per ragionieri a Mondovì, dove si recava ogni giorno a scuola in corriera del vicinato Beppe Mazza.

Stamane, poco prima delle 7, l'alba, i genitori del Ghigliano erano partiti per il mercato settimanale di Finale Ligure; non avevano salutato il figlio, ritenendo di poter lasciarlo dormire fino all'ora in cui l'amico abitante passato a chiamarlo per recarsi insieme a scuola.

Verso le 8 il Mazza, non riuscendo a farsi sentire dalla strada e temendo che l'amico fosse ancora addormentato, salì alla camera del Ghigliano per svegliarlo. Ma il ragazzo — sotto le coperte come se ancora dormisse — era morto.

Un medico prontamente accorso con alcuni vicini alla urla del Mazza, ha constatato che il Ghigliano, colto da infarto nel sonno, era spirato nella notte.

Giovane infermiera muore stroncata da epatite virale

(Dal nostro corrispondente)

Trieste, 1 marzo.

(u. s.) Una giovane infermiera dell'Ospedale Maggiore, la ventiquattrenne Adriana Terzi, è morta, nel reparto di isolamento del nosocomio della Maddalena, stroncata da epatite virale che ha avuto un decorso fulmineo.

Allo stesso reparto è stato ricoverato un medico, assistente presso la banca del sangue, colpito dalla stessa malattia, ma le sue condizioni, per ora, non destano eccessive apprensioni.

Annunci economici

Questi avvisi potranno essere affidati a:

TORINO Via Roma 80, Salone de « La Stampa » e Via Marenco 32
MILANO Via Carva 26 Galleria Passarella 2
ROMA Via Po 12 L.go del Tritone 150
GENOVA Via 12 Ottobre 188 r Port. Accademia 27 r Via Roma 60 r
BOLOGNA Via Rizzoli 38
PADOVA Riv. Ponti Romani 58
BOLZANO Via Portici 30
TRENTO Piazza Lodron 1
NAPOLI Via Roma 142

altreché presso tutti i corrispondenti della Etas Kompass Pubblicità S.p.A.

Coloro che intendono inoltrare la loro richiesta per corrispondenza possono scrivere a: Etas Kompass Pubblicità, via Marenco 32 - 10126 Torino, *inviando l'importo per vaglia postale o assegno bancario mediante versamento sul conto corrente postale 3/24009 di Milano.*

Il prezzo di queste inserzioni deve essere corrisposto anticipatamente alla Etas Kompass Pubblicità S.p.A. *(Via Roma 80 e Via Marenco 32, Torino) per contanti o vaglia o mediante versamento nel conto corrente postale 3/24009 Milano. Esso risulta dal prodotto del numero delle parole (minimo dieci, adoperando quelle artificiosamente composte) per la tariffa della Rubrica adatta all'annuncio, con l'aggiunta delle imposte in ragione del l'8% globale.*

Il prezzo delle rubriche è di L. 270 per parola. Le sole rubriche « Domande di lavoro » e « Domande d'impiego » L. 50 per parola.

E' ammessa l'inclusione nel testo di una sola parola in carattere maiuscolo (oltre a quella iniziale) e sarà computata per tre parole.
Avvisi composti in neretto: tariffa doppia.
Per inserzioni in data fissa aumento del 100%.
Per ogni avviso disposto due volte ne « La Stampa » (o « Stampa Sera » del lunedì) è concessa una ripetizione gratuita in « Stampa Sera » edizione pomeridiana.
Non sono ammessi annunci che contengano richieste di denaro o francobolli.
Coloro che desiderano rimanere ignoti ai lettori possono utilizzare il nostro servizio cassette aggiungendo al testo dell'avviso la frase: « Scrivere Etas Kompass Pubblicità n. ... Torino », *computata per sei parole, in tal caso all'importo dell'intero annuncio deve essere aggiunto il nolo della cassetta in lire 200 per decade, ed un rimborso di lire 300 per le spese di recapito della corrispondenza a coloro che non possono eseguire il ritiro presso i nostri uffici.*
La Etas Kompass Pubblicità S.p.A. *in base al capitolato di concessione di esercizio del casellario privato, è considerata a tutti gli effetti « unica destinataria della corrispondenza » indirizzata alle cassette.*
Essa ha quindi il diritto di ritirare le lettere e di incasellare soltanto quelle strettamente inerenti agli annunci, non inoltrando ogni altra forma di corrispondenza, stampati, circolari o lettere di propaganda.
Tutte le lettere indirizzate alle cassette debbono essere affrancate per posta e saranno respinte se assicurate o raccomandate.

Per uno speciale accordo intervenuto con l'ISTITUTO BANCARIO SAN PAOLO DI TORINO e con la CASSA DI RISPARMIO DI TORINO gli avvisi possono essere ordinati — nelle ore di sportello — presso tutte le Sedi e Dipendenze di queste Banche esistenti in Italia.

① Commerciali

BOBINATRICI usate, presse, stampi filo materiale trasformatori liquidi. Telefonare 271-883, 230-140.

OCCASIONE vendesi tornio Graziano [illegible] efficiente. Tel. 82-355.

② Artigianato

AMMODERNAMENTI murature imbiancature piastrellazione calcestruzzi tetti manutenzione case. Tel. 366-351

DECORATORE verniciatore esegue lavori contro la corrosione e contro qualsiasi macchia di umidità con nuovi prodotti. Telefonare 957-352, 216-327. 33249

ELETTRICISTA impianti industriali, manutenzione. Tel. 740-435.

IMPRESA artigiana esegue manutenzione condomini e riparazione modifiche alloggi, uffici, costruisce pattumiere, rivestimenti pavimenti pareti prefabbricati, arredi. Telefonare ore pasti 393-259. 34216

IMPRESA esegue piccole costruzioni, ammodernamenti, manutenzioni, lavori accurati. Tel. 390-207 ore serali. 33935

MURATORE esegue pavimentazioni rivestimenti modifiche riparazioni balconi piccole costruzioni. Telefonare 267-016. 33867

PATTUMIERE impresa modifica, esegue costruzioni, manutenzioni, ammodernamenti case. Telef. 852-273.

SARTA abilissima taglia mette nuovo mancili tailleur vestiti. Telefonare 651-761. 33235

SCULTORE in legno esegue lavori mobili. Telefonare 671-304 ore pasti.

STAMPAGGIO resine termoindurenti termoplastiche. Puntualità consegna. Telef. 289-768, 282-892.

③ Capitali - Società Rilievi - Cessioni

A.A.A.A.A. A.A.A.A.A. A.A.A.A.A. A.A.A. ACCORDIAMO prestiti immediatamente a proprietari auto ed alloggi anche se ipotecati. Nessuna spesa anticipata. Nessuna informazione Finanziamenti personali a dipendenti grandi aziende, professionisti, artigiani. Massima riservatezza. FINANZIARIA FID - Sede Centrale - via Cernaia 18 (angolo corso Siccardi) Telef. 542-834 - 530-445.

A.A.A.A.A.A.A.A.A.A.A.A. AUTOSOVVENZIONI, prestiti alle migliori condizioni. [illegible]. Ifima. Santa Teresa 7. Telef. 540-879. O466

A.A.A.A.A.A.A.A. FIDAUTO, via Pomba 29 (angolo via Giolitti), prestiamo denaro a tutti sulla fiducia. Autosovvenzioni immediate presentando documenti auto. Nessuna formalità ed incasso immediato. Riservatezza assoluta. Tel. 545-909.

A.A.A.A.A.A.A.A. PRESTITI a tutti anche senza cambiali da L. 100.000 a L. 50.000.0000 tasso 8% annuo. Rapidità riservatezza. Sommeiller 17, telefono 594-760. O313

A.A.A.A.A.A. FIDIT. corso Re Umberto 2 (angolo piazza Solferino), ad automobilisti prestiti in giornata su auto anche ipotecate. Prestiti personali e mutui ipotecari a tutti in due giorni. Telefonare 552-945.

A.A.A.A.A.A. FINCOTEX, corso Francia 15, ad automobilisti prestiti in giornata su auto anche ipotecate. Prestiti fiduciari in due giorni a proprietari di alloggi e a dipendenti grandi aziende. Telefoni 760-203, 779-826. O523

A.A.A.A.A.A. PRESTITI fiduciari ad impiegati operai, mutui ipotecari, accordiamo rapidamente. Solit, corso Dante 2, telefono 501-426.

A.A.A.A.A. ACCORDIAMO prestiti entro 4 ore. Via Andrea Doria 7 telefoni 544-365, 532-975.

A.A.A.A.A. CONCEDIAMO in giornata mutui ipotecari su immobili. Via Andrea Doria. Telefono 544-265 - 537-975. O/716

A.A. AFIA, Pietro Micca 18, telefono 540-632. Prestiti impiegati operai, finanziamenti autoveicoli. Mutui case appartamenti. 7001

A.A. PRESTITI fiduciari mutui rapidi su proprietà, tasso 8%. Telefonare 519-774. 33707

A. CEDIAMO negozio rivendita pane avviatissimo volendo gerenza. Riva, via Mazzini 1.

A. PRESTITI fiduciari a dipendenti ipotecari tasso 8 % su proprietà immobiliari. Celerità, riservatezza. Inghilterra 17, telefono 746-616.

A. URGE cedere causa grave malattia autofficina annessi servizio, vendita nottissima casa. Telef. 531-058.

A pochi km. Torino bar-ristorante albergo 11 camere più alloggio, incasso giornaliero 150.000, cedesi. Telefonare 998-511. 33828

AGENZIA centrale compravendita ventennale cedesi. Scrivere: «Etas-Kompass Pubblicità 3557 — 10100 Torino». 34116

ALBERGO ristorante bar in Courmayeur seconda categoria, 21 camere 80.000.000 annui mq 900 cedesi con muri, 40.000.000 anticipati. L'Immobiliare, Re Umberto 54, tel. 502-514.

ALIMENTARI 40.000 giornaliero assicurato modernamente arredato cedesi 1.500.000. Casalegno 885-962.

AMBULATORIO cure idrotermali inalatorie cedo 3.000.000. Telefonare 850-426 ore 10-18. 34102

AUTORIMESSA centrale mq. 3000 lavaggio automatico, cedesi. Telefonare 635-581. 33785

AUTORIMESSA 80 auto completa, affitto 180.000 mensili, cedesi 3 milioni trattabili. Tel. 289-132.

AVIGLIANA cedo bar ristorante «Penna Bianca» avviatissimo. Telefonare 938-476. 309806

AVVIATA lavanderia attrezzatura moderno lavasecco cedesi causa età. Scrivere: via Andrea Doria 3F. Andora (Savona). 301032

AVVIATISSIMA trattoria bar bottiglieria, cedesi per motivi familiari. Telef. 80-076 28123

BAR esportazioni vini, barriera Milano 35.000 garantite cedesi ottime condizioni. Telefonare 502-542.

BAR superalcoolico su corso annesso biliardo, 35.000 assicurate cedesi anticipando 2.000.000. Telef. 502-542.

BAR 65.000 giornaliere 8.000.000 contanti. Rimanente dilazionatissimo. Telefonare 586-174. 33914

BARBIERE cede negozio moderno, via Baretti n. 20. Tel. 659-085.

CARTOLERIA giocattoli libreria centro Lago Maggiore concessionaria di zona registri bollettì triennale attività locale completamente rinnovato causa malattia vendesi avviamento, giacenze di magazzino e arredamento 9.000.000 trattabili. Pubbliman, Casella 125 - Varese 21100.

CARTOLIBRERIA giocattoli fronte scuole, zona centro, cedesi, affarone. Telef. 635-778. 28101

CASCINE Vica cedesi avviatissimo negozio calzature, dilazionando pagamento. Telefonare 959-552.

CAUSA decesso proprietario, cedesi avviatissimo laboratorio sarto uomo. Telef. 283-630. 24575

CAUSA malattia cedo mia quota società produttrice apparecchi vasto impiego settore auto. Scrivere: « Etas-Kompass Pubblicità 7522 — 10100 Torino ». 33974

CEDESI cromatura avviatissima con reddito dimostrabile, causa familiare. Tel. 882-623. 1001

CEDESI negozio giocattoli articoli plastica, zona S. Paolo. Tel. 768-931.

CEDO negozio articoli igienici sanitari, medicali, busti, buona occasione. Telef. 390-096. 1001

CERCO finanziatore per sconto cambiali ipotecarie. Scrivere: «Etas-Kompass Pubblicità 3519 — 10100 Torino ». 33816

DI SALVATORE, Filippo Turati 10. Cede causa ritiro commercio, busti, guaine, ecc. zona commercialissima alloggio, utile mensile 250.000. Facilitazioni. O726

DI SALVATORE, Filippo Turati 10. Cede pastificio 40.000 giornaliere garantite, contanti 2.500.000.

DI SALVATORE Filippo Turati 10, cede circondario Alba, elettrodomestici, radio, tv; 300.000 nette mensili. O726

DI SALVATORE Filippo Turati 10, cede causa malattia Barrio tv, elettrodomestici, lampadari. Affare.

DI SALVATORE Filippo Turati 10, cede abbigliamento, camiceria, maglieria utile garantito 500.000, facilitazioni.

DI SALVATORE Filippo Turati 10, cede causa salute avviatissima pasticceria con laboratorio, confetteria, rivendita pane, affare.

DI SALVATORE Filippo Turati 10, cede avviatissimo bar super bottiglieria angolare. Orario ridotto, 85.000 giornaliere garantite, facilitazioni.

DI SALVATORE Filippo Turati 10, cede in Loano albergo pensione, 24 camere, utile rilevante, eventuale gerenza, condizioni vantaggiosissime.

DI SALVATORE Filippo Turati 10, cede elegante profumeria. Posizione commercialissima, 320.000 nette mensili. O726

DI SALVATORE Filippo Turati 10, cede rinomata azienda quarantennale, centrale. Lampadari, radio tv. Giro affari centinaia milioni, condizioni vantaggiose. Permuta alloggio.

DI SALVATORE Filippo Turati 10, cede centrale fiori freschi avviatissima, 250.000 utile garantito.

DI SALVATORE Filippo Turati 10, cede pensione avviatissima. Clientela scelta. Centralissima, buon utile.

DI SALVATORE Filippo Turati 10, cede avviatissima merceria, specializzata biancheria, giro affari 30.000.000 buon utile, facilitazioni.

DI SALVATORE Filippo Turati 10, cede avviato articoli-sanitari, specializzato busti, costumi bagno, biancheria, incasso annuo 12.000.000, facilitazioni.

DI SALVATORE Filippo Turati 10, cede avviata tintoria-lavasecco, posizione ottima, occasione.

DI SALVATORE Filippo Turati 10, cede rivendita pane-pasticceria, arredamento nuovissimo, facilitazioni.

DISPONENDO forte capitale rimpatriando rileverei negozi qualunque genere. Telefonare 555-382.

ELETTROLAVAGGIO moderno avviatissimo, zona commerciale cedo causa salute. Tel. 554-738.

ELETTROLAVAGGIO nuovo, avviato, centrale, macchinario moderno, cedesi. Bidone 16, Torino.

FORMIDABILE angolare bar accertabili 62.000 giornaliere, vendesi parzialmente contanti. Casalegno, Vanchiglia 35. O727

GERENZA nuova apertura latteria, analcolici radiale Moncalieri cauzionando. Casalegno 885-962.

LATTERIA attrezzatissima causa trasferimento vendesi. Telef. 616-005.

LATTERIA-bar zona periferica Grugliasco, causa maternità, cedesi ottime condizioni. Tel. 471-166.

LATTERIA buona vendita formaggi 75.000 giornaliere aumentabili causa ritiro commercio vendesi. Telefonare 344-238. 309922

LATTERIA cedesi contanti, per motivi familiari. Telef. 235-780.

LAVANDERIA automatica americana a gettoni cedesi reddito sicuro. Telefonare 287-370. 34221

MACELLERIA bovina avviata cedesi motivi salute, Telefonare 580-688 ore negozio. 30681

NEGOZIO fiori centralissimo, via grande passaggio forte incasso attività trentennale cedesi 1.500.000 contanti, telefonare 303-290.

NICHELINO cedo per anzianità trattoria bar, ben avviata. Tel. 622-391.

OCCASIONE vendesi bar trattoria forte lavoro incasso 60.000 giornaliere. Telefonare 694-178.

PARRUCCHIERE signora gabinetto, estetica massaggi, due sale, semiperiferico 1.700.000 trattabili. Motivi salute, cedesi. Tel. 537-838.

PIZZERIA rosticceria zona Francia signorilissimo 90.000 giornaliere cedesi 5.000.000 anticipati. Tel. 502-542.

PRESTIT casa famiglia 50.000 in su. Torino, corso Re Umberto 5, telefono 538-960 534-290; Via Monginevro 86, telef. 339-032 - 332-032.

PRESTITI ad impiegati operai professionisti tassi bancari, finanziamenti ad artigiani industriali commercianti, mutui ipotecari. Riservatezza assoluta. Ifinvesco, corso G. Cesare 99, telefono 855-996

PRESTITI mutui lavoratori, stipendiati, cessioni stipendi dipendenti enti locali statali Abec, Ferrero, Pomba 11. Tel. 537-918.

PRIVATAMENTE cedesi negozio alimentari, vera fortuna per famiglia minimo 3 persone. Scrivere « Etas-Kompass Pubblicità 3403 — 10100 Torino ». 28651

PROFUMERIA gabinetto estetica, Parella, popolata 35.000 giornalieri dimostrabili, motivi salute anche permutando alloggi, cedesi. Tel. 758-969.

REY vende edicola giornali cartoleria centrale incasso annuo 6.000.000 Telefonare 888-905. 34024

REY cede utile bar adiacente cinema buona ricevitoria totocalcio totip biliardi redditizio. Telef. 888-905.

RILEVEREI locale da adibire a Club danzante anche in gerenza. Scrivere: « Etas Kompass 3526 — 10100 Torino ». 33860

RIVENDITA pane 160 kg. di fronte scuole Mirafiori cedesi Tel. 624-144.

SCIOGLIMENTO società urge cedere maglieria biancheria abbigliamento avviatissimo 1.800.000. Casalegno 885-962

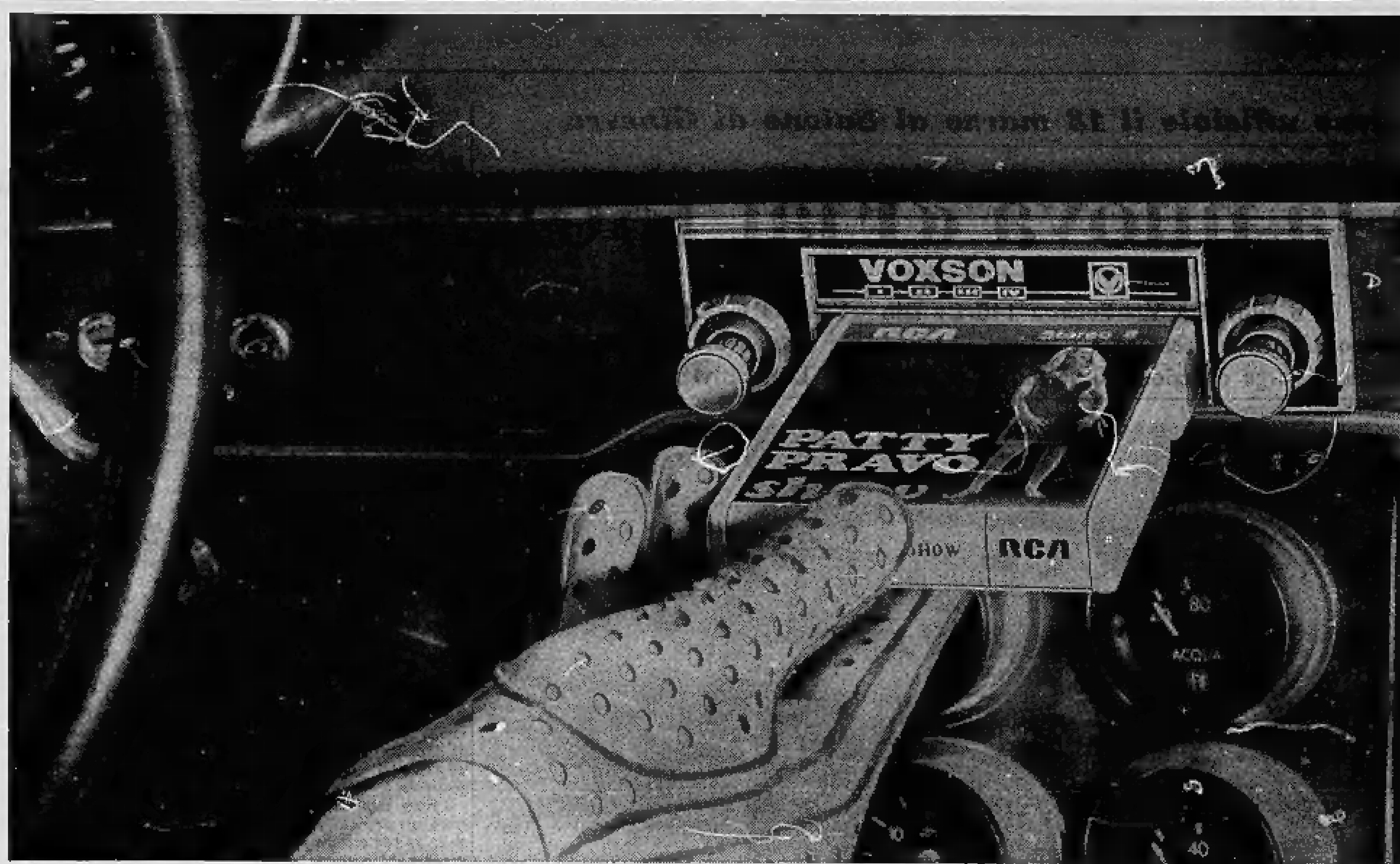

Uno dei 7000 servizi Agip

volete su un'auto stereofonica i vostri cantanti preferiti?

AGIP RCA e VOXSON

ci hanno pensato

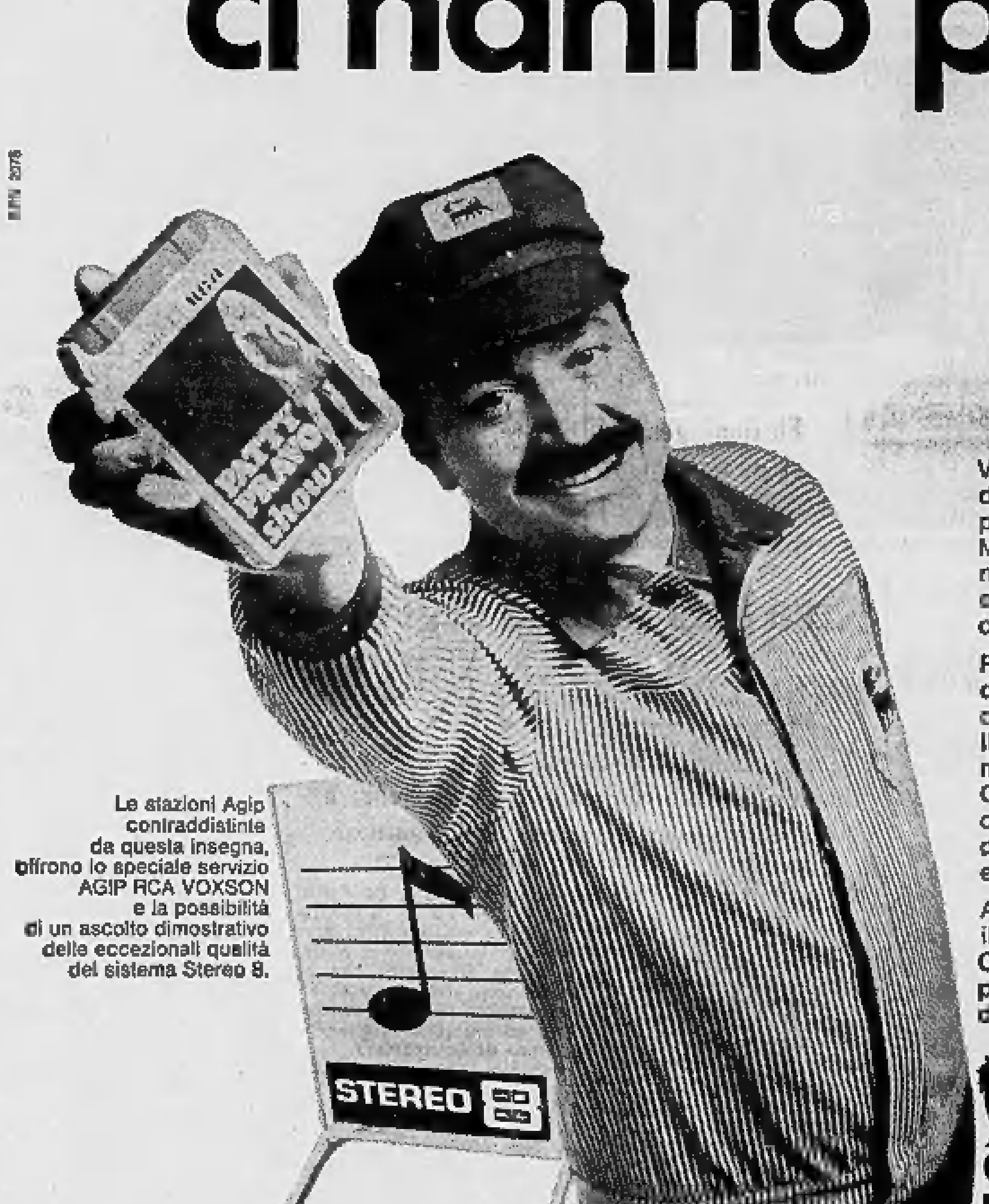

Le stazioni Agip contraddistinte da questa insegna, offrono lo speciale servizio AGIP RCA VOXSON e la possibilità di un ascolto dimostrativo delle eccezionali qualità del sistema Stereo 8.

VOXSON produce la meravigliosa gamma di apparecchi **Sonar** per la riproduzione delle cartucce **Stereo 8**. Modelli collegabili con la vostra autoradio, modelli autonomi o completi di autoradio, e modelli per la casa, con prezzi di listino da lire 45.000 in su.

RCA amplia ogni mese il già vasto repertorio di cartucce **Stereo 8** con i più recenti successi di musica leggera. Il catalogo comprende anche musica operistica, musica sinfonica e favole per i vostri bambini. Ogni cartuccia **Stereo 8** offre da 40 a 80 minuti ininterrotti di musica stereofonica ed una scelta fra quattro programmi.

AGIP presta agli automobilisti un eccezionale servizio: il rifornimento simultaneo di benzina e musica. **Ogni cartuccia Stereo 8 può essere acquistata a sole 500 lire da chi ne restituisca una già ascoltata.**

SERVIZIO AGIP
una sosta fra amici

RIVIERA cedesi pizzeria, polleria, gastronomia, bar tavola calda 3 milioni 500.000 trattabili, zona centrale, S. Bartolomeo Cervo. Neirotti, via Sicilia 9. 33783

SALA da ballo rinomatissima avviamento trentennale 1.000.000 utile mensile cedesi 10.000.000 anticipati, L'Immobiliare, Re Umberto 54, telefono 502-542. O462

TABACCHERIA bar dintorni Porta Nuova 450.000 giornaliere levata 1 milione modernissima cedesi 15.000.000 anticipati. Telefono 502-542.

TORREFAZIONE centrale 120.000 giornaliere, orario ridotto, cedesi occasione Barbero 518-400.

TORREFAZIONE superalcoolica San Paolo 50.000 giornaliere moderno cedesi 5.000.000 anticipati. Telefonare 502.514. O462

VENDESI bar con trattoria zona industriale, facilitazione pagamento, causa malattia. Tel. 372-672.

VERA occasione cedesi in blocco subito avviata cartolibreria Alba. Telefonare 43-619. 35698

④ Compra - Vendita alloggi, locali, terreni

A.A.A.A.A. ACQUISTO alloggio contanti. Telefonare 546-007. O/405

A.A.A. MUTUI ipotecari immediati presentando documenti proprietà prima, seconda, terza ipoteca. Estinzione fino cinque anni. FINANZIARIA FID, Sede centrale, via Cernaia 18 (angolo corso Siccardi), telefonare 542-834 - 530-445.

A.A.A. ACQUISTO alloggi d'occasione con rapide trattative. Amministrazione Capello 532-780, corso Vittorio 83. O547

A. ALLOGGIO tre camere cucinotta via S. Marino 92 privato vende. Telefonare 321-052. 309924

A. CENTRALISSIMO due camere, cucina, bagno, vendiamo 2.500.000. Telef. 751-800. O760

A. FASANO, Madama Cristina 129, vende rapidamente vostri alloggi, liberi, affittati, qualunque zona. Telefoni 694-670, 694-180. O370

A SVENDO alloggio libero, camera cucina servizi 3.800.000. Riva, via Mazzini 1.

A. NEGOZI corso Bernardino Telesio angolo via Nicomede Bianchi prenotansi erigenda casa. Telefonare 396-514.

A. VIA Duino 99 (Fiat Mirafiori) appartamenti pronti e in costruzione spaziosissimi, finiture signorili, fronte giardino pubblico e piazza, mutuo, dilazioni. Telefonare 617-045.

A. VIA Lanusei 16 (angolo via Buenos Aires) direttamente impresa vende alloggi 2-3 camere, tinello, cucinino, servizi. Mutuo, rateazioni pari affitto. 5-01139

A buon prezzo vendonsi alloggi termo-bagno, ascensore, mutuo, lunga rateazione. Visite 17-19, via Capua 9.

ABITABILE subito meraviglioso attico, via Guido Reni 213 (Mirafiori), 3 camere cucina grandissima terrazzo mq. 150, 10.600.000, sufficienti 5.000.000. Amministrazione Capello, 532-780. O547

ACQUISTANSI appartamenti singoli anche vecchi, valutandoli giusto prezzo, di mercato, telef. 532-766.

ACQUISTASI contanti alloggio Torino da privato non servizi. Telefonare 581-735. O600

ACQUISTEREI da privato contanti tre quattro camere servizi casa moderna S. Paolo, oppure vicinanza se occasione. Tel. 381-507.

ACQUISTO subito contanti alloggio presto libero 2 - 3 camere, anche casa vecchia. Telefonare 541-686.

ADATTISSIME uffici vendonsi otto camere mq. 220 via Assarotti. Telefono 539-631. 34112

ADIACENTE Statuto 5 camere cucina termobagno, box, 12.950.000 dilazionando. Telefonare 581-735.

ALLOGGETTO in condominio, Frabosa Soprana e Lurisia, privato vende. Telefonare 25-17 Mondovì.

ALLOGGI signorilissimi vendonsi nuova costruzione via Grosseto via Mezzenile, due, tre camere, salone, cucina, doppi servizi, visite in cantiere 10-12, 14-17, festivi 10-12. Mutuo San Paolo. Facilitazioni. Telefonare 769-845. 33870

ALLOGGIO corso Agnelli, 2 camere, cucina, bagno, termo, vendesi libero, 6.600.000. Telef. 652-839.

ALLOGGIO Crocetta nuovo signorilissimo mq. 370 salone 6 camere tripli servizi forte mutuo vendesi. Telefonare 587-198. 34043

ALLOGGIO via Piffetti 38, 3 camere cucina servizi, 7.000.000 facilitando. Visite 15-17. Torinocase 515-318

ANTICIPANDO 1.500.000 rimanenza 30.000 mensili appartamento in palazzina Leinì (Mappano). Telefonare 487-687. 480

APPARTAMENTI altamente signorili, incomparabile vista, collina, giardino condominiale, particolarmente studiati per professionisti e dirigenti, vende direttamente Orsa Maggiore. Telef. 538-151. O590

APPARTAMENTI anilamog dotati ogni comodità via Torino 18 Pianezza, 5 km piazza Massaua camera tinello 1.350.000 mutuo 3.150.000, 2 camere tinello 1.950.000 mutuo 4 milioni 450.000, Eurocasa 599-069.

APPARTAMENTI casa padronale 3-4 camere cucina tutti servizi via Talucchi vendo. Telefonare 535-601

APPARTAMENTI in villa tra verde, parchi, quiete, posizione incantevole. Salone, 4 camere, cucina, comodità, vicino centro. Vendita diretta (Valsalice) cantiere Ponteverde 11/7.

APPARTAMENTI signorili spaziosi, corso Tassoni 70, quadricamere, biservizi, ingresso, ripostiglio 4.650.000 mutuo 10.750.000. Cinque camere, biservizi, ingresso, ripostiglio, superterrazzi 5.200.000 mutuo 12.100.000. Gabetti 578-044 - 533-033.

APPARTAMENTO affare, prezzo bassissimo, via Alba 1 (Lingotto): tricamere, cucina, bagno, ingresso 1.400.000 acquisto, t. 400.000 novantagiorni, rimanenza mensilità 31.250 corto termine. Gabetti 578-044 - 533-033. O710

APPARTAMENTO affare via Priocca 20 (quasi corso Giulio Cesare). Quattro camere, ingresso, bagno, ripostiglio 2.550.000 mutuo 5.850.000. Gabetti 578-044 - 533-033.

APPARTAMENTO corso Corsica 30, piano panoramico, biesposto: bicamere, cucinotta, bagno, ingresso 1 milione 600.000 mutuo 2.400.000. Gabetti 578-044 - 533-033.

APPARTAMENTO corso Vercelli 226 (piazza Rebaudengo). Spazioso tricamere, cucinotta, bagno, ingresso, ripostiglio 2,350.000 mutuo 4 milioni 900.000. Gabetti 578-044 - 533-033. O710

APPARTAMENTO prezzo bassissimo via Cagliari 16, ottimo investimento reddito. Tricamere, servizi, 1.600.000 mutuo 2.400.000, Gabetti 578-044 - 533-033. O710

APPARTAMENTO signorile corso Sommeiller: adatto studio - abitazione: grandioso salone 4 camere cucina biservizi, soffitta abitabile, 35 milioni mutuo compreso. Amministrazione Capello 532-780. O547

APPARTAMENTO signorile, Italia '61, via Varaita 10: saloncino, bicamere, cucina, ingresso bagno, 3 milioni 600.000, mutuo 8.350.000. Gabetti 578-044 - 533-033.

APPARTAMENTO signorile, piano alto, corso Principe Oddone 90 bis. Tricamere, cucinotta, ingresso, bagno ripostiglio 2.250.000 mutuo 5.100.000. Gabetti 578-044 - 533-033.

APPARTAMENTO signorile, via Monginevro 132: bicamere, cucinotta, bagno, ingresso, biripostigli 1 milione 700.000 mutuo 3.900.00. Gabetti 578-044 - 533-033.

APPARTAMENTO spaziosissimo, subito abitabile, prezzo affare. Via Duchessa Jolanda 38, 4 grandi camere, 2 camerette, cucina, biservizi, spazioso ingresso, 4.600.000 mutuo 9 milioni 950.000. Gabetti, 578-044, 533-033. O710

APPARTAMENTO spazioso, biesposto Santa Rita, via Mombarcaro 69. Quattro camere, bagno, ingresso, ripostiglio, terrazzi 2.685.000 mutuo 6.265.000. Gabetti 578-044, 533-033.

ATTIC-bar subito abitabile, corso Racconigi 32: tricamere, ingresso, bagno, ampi terrazzi 2.700.000 mutuo 5.900.000. Gabetti 578-044 - 533-033.

ATTICO Crocetta via Vespucci 29 salone 3 camere menage cucina ripostigli doppi ingressi, doppi servizi, box auto 12.000.000 mutuo 15.000.000 Eurocasa 599-069.

ATTICO signorile, biesposto, via Michele Lessona 101, 3 camere, cucinotta, bagno, ingresso, ripostiglio, 2.100.000, mutuo 4.800.000. Gabetti, 578-044, 533-033. O710

AUTORIMESSA centrale, mq. 3000, fronte corso, ottima concessionaria, reddito 13.200.000, vendiamo 190 milioni, eventuale parziale permuta terreno, immobili. Beltramo, telefono 535-912. O701

AUTORIMESSA centralissima, mq. 2000, affittata 1.000.000 mensile, ottimo impiego capitale. 145.000.000, meno 35.000.000 mutuo. Beltramo, telefono 535-912. O701

ATTUALISSIMA Residenza « Nuova Dupara », via Genova 135. Splendida posizione fronte collina, grande parco. Prezzi eccezionali, appartamenti: bicamere, cucinotta, ingresso, ripostiglio, bagno 695.000 acquisto, 1.390.000 centoventi giorni, 4.865.000 mutuo. Tricamere, cucinotta, ingresso, spogliatoio, bagno, ripostiglio 1.075.000 acquisto, 2.150.000 centoventi giorni, 7.497.000 mutuo. Altri tipi 4-5 camere, saloni, biservizi. Gabetti 578-044, 533-033. O710

AUTORIMESSA attivissima, mq. 2000, completa impianti, affittata 500.000 mensili, Barriera Milano, vendiamo 90.000.000. Beltramo, telefono 535-912. O701

AUTORIMESSA da avviare, mq. 900, ottima posizione, zona corso Francia, vendiamo 47.000.000, meno 14.000.000 mutuo. Beltramo, telefono 535-912.

AUTORIMESSA ottima posizione, fronte corso, mq 1200, affittata 400 mila mensili, vendiamo 61.000.000. Beltramo, telefono 535-912.

BELLISSIMO supermarket zona commercialissima reddito 6 % vendesi con mutuo e facilitazione. Telefonare 555-349, 667-116. O456

BORGATA Leumann, strada della Pronda, 52/99 angolo via Monginevro, inizio vendite frazionamento: camera tinello, 2 camere tinello servizi con sole 650.000, personale sul posto. L'Immobiliare 502-542. O462

BORGHETTO vendonsi appartamenti centrali da 2.800.000, impresa Conti. Tel. 517-886 Torino. 33885

BOSCONERO vendo villa quattro camere, servizi, garage, terreno. Valente Giuseppe ore 8-13, Bosconero.

BOX doppio luminoso via Valperga Caluso privato vende. Tel. 676-126.

BUENOS Aires 68 recente costruzione 2 camere tinello servizi 2.100.000 mutuo 4.800.000. Eurocasa 599-069.

CASA a sé stante, nuova costruzione, ottime finizioni, camere 31, vendiamo 110.000.000, meno 38.000.000 mutuo. Beltramo, telefono 535-912.

CASA signorile centralissima, via commerciale, grandiosi negozi, adatti esposizione, oppure hotel, ristorante, vendiamo blocco 315.000.000, meno 100.000.000 mutuo. Beltramo, telefono 535-912. O701

CAV. Conti, Arcivescovado 3, vende casa 26 camere, 4 garages, San Paolo, 42.000.000. 34037

CAV. Conti, Arcivescovado 3, vende alloggio quattro camere, tinello servizi, garage, corso Vercelli, 12 milioni 500.000. 34037

CAV. Conti Arcivescovado 3, vende capannone industriale semicentrale mq. 2800, [illegible]. 34037

CENTRO, via Saluzzo 44, appartamento signorile: saloncino, bicamere, cucinotta, ingresso, bagno, 3 milioni 600.000, mutuo 8.350.000. Gabetti 578-044 - 533-033.

CERCASI terreno recinto mq. 1000 per deposito legnami. Tel. 726-963.

COLLEGNO, corso Francia, alloggio angolare quattro camere servizi garage, libero, privato vende. Telefono 950-838. 1001

CONDOMINIO precollinare cerca contatto serio impresa per eventuale permuta area stabile con proprietà nuova. Scrivere: «Etas-Kompass Pubblicità 3558 — 10100 Torino».

CORSO Regio Parco nuovo appartamento 2 camere tinello ogni comodità 2.300.000 mutuo 5.300.000. Eurocasa 599-069. O650

CORSO Roma vicino piazza Bengasi vendiamo lotti terreno progetti approvati circondati area verde scuole chiese negozi autobus. Tel. 542-775.

DIRETTAMENTE vendonsi centro Nichelino, via Massimo D'Azeglio 10, alloggi alto reddito 1-3 camere. Mutuo, facilitazioni. Telefon. 679-162, 772-370. 71336

EREDI vendono cascina 25 giornate, unico appezzamento, prati irrigui, vigne, frutteto murale, civile, km 55 Torino. Tel. 854-758. 33598

FORNO Canavese alt. m. 600 appartamento panoramicissimo, 3 camere, ingresso, bagno cantina 3 milioni mutuo 6.300.000. Gabetti, 578-044, 533-033. O710

IMMOBILIARE San Candido direttamente vende via Genova via Garessio, corso Italia 61, alloggi signorili ogni capienza. Mutuo e dilazioni 70%. Visite cantiere.

IMPRESA acquista terreno 70-100 camere pagamento totale o parziale cambio camere. Telefonare 555-349, 667-116. O456

IMPRESA vende direttamente alloggio signorilissimo precollinare stupenda posizione panoramica. Telefonare 296-895 ore ufficio.

INIZIA oggi grande vendita appartamenti, richiestissima, comoda zona Sud, due passi Fiat Mirafiori. Visitateci, corso Traiano angolo via Pio VII 98 oppure via Onorato Vigliani 43; noi siamo lì, ad attendervi felici di discutere insieme l'opportunità che offriamo: scegliere in questi due palazzi residenziali [illegible] da una grande impresa, vanto dell'edilizia torinese, il vostro appartamento ideale: camere grandi, materiali assoluto pregio, panoramicità, giardini condominiali, viali alberati e tante, tante altre cose... Il prezzo? E' favorevolissimo! Le modalità di pagamento vi consentiranno di possedere una « Casa vostra ». Tre, quattro camere, servizi anche doppi, bellissime cucinotte, grandi terrazzi; e... le colline al vostro sguardo. Gabetti 578-044 - 533-033.

LOCALE centrale, mq. 1400, piano terra, adatto deposito, laboratorio, eventualmente divisibile, vendiamo 125.000.000, meno 28.000.000 mutuo. Beltramo, telefono 535-912.

LOCALE mq. 85, adatto diversi usi, vicinanze supermarket, via Guido Reni 211. Affare 5.600.000 facilitazioni. Amm.ne Capello 532-780.

LOCALE Porta Palazzo, fronte strada, mq. 1200, adatto deposito grossista, qualsiasi genere, vendiamo 110.000.000, meno 25.000.000 mutuo. Beltramo, telefono 535-912.

MADONNA di Campagna, via Michele Coppino 92, appartamento piano alto, triplice esposizione, signorile, elegante. Salone, 4 camere, cucinotta, bilingressi, tripli servizi, ripostiglio, 6.200.000 mutuo 14.300.000. Gabetti, 578-044, 533-033.

MAGAZZINO con ufficio totale 300 mq via Caboto (Crocetta), 32 milioni, lunghe rateazioni. Amministrazione Capello 532-780. O547

MURI negozi adibiti macelleria cartolibreria o liberi reddito 6 % vendesi con mutuo e facilitazioni. Telefonare 555-349, 667-116.

MURI negozio affittato e retro totale mq. 52 casa nuova esente via Volta Porta Nuova vendesi. Tel. 287-370.

NEGOZI ogni genere vendesi, acquistasi volture, prezzi convenienti. Telefonare 537-918. 33913

NEGOZIO centralissimo, XX Settembre, mq 70, vendesi affarone: sufficienti 7.000.000 contanti. Telefonare 517-348. O637

OCCASIONISSIMA! Appartamenti via Ghemme due, tre camere, tinello; cucinino, termosifone, bagno, da 2.700.000 mutuo 3.000.000. Negozi, box. Telefonare 655-381.

PANORAMICI [illegible] 2, 3, 4, 5 camere adiacenze piazza Bengasi, finizioni signorili, vendesi con mutuo e facilitazioni. Telef. 555-349, 667-116. O456

PIAZZA Bengasi camera tinello, termo bagno esentasse 1.700.000 mutuo 3.500.000. Telefonare 502-514.

PIAZZA Massaua camera tinello termo bagno esentasse 1.900.000 mutuo 3.500.000, telefonare 502-542.

PIAZZA Sabotino camera tinello cucinino servizi 900.000 mutuo 2 milioni 100.000, due camere tinello cucinino 1.500.000 mutuo 3.000.000. Telefonare 503-290.

PINEROLO corso Torino 123, signorile residenza circondata ampio giardino condominiale, splendida posizione. Appartamenti vero affare: bicamere, cucinotta, entrata, bagno 1.200.000 mutuo 3.000.000; tricamere, cucinotta, entrata, bagno 1 milione 500.000 mutuo 3.200.000 Gabetti 578-044, 533-033. O700

PIOSSASCO sotto castello feudale, terreno con progetto, vendo. Telefonare 720-129. 33838

PRIVATO vende appartamento centralissimo mq. 84, 3 camere servizi. Telefonare 532-507. 33981

PRIVATO vende stabilimento industriale recintato mq. 2500, uffici impianti cintura Torino, zona depressa. Scrivere: « Etas-Kompass Pubblicità 3538 — 101000 Torino ».

PRIVATO vende terreno cambio camere progetto approvato 220 camere Rivoli, zona residenziale. Scrivere: « Etas-Kompass 3538 — 10100 Torino ». 34060

REY vende alloggio corso Francia. 5 camere cucina doppi servizi. Adatto professionista. Telefonare 888-905.

RIVALTA vicinanze Fiat vendesi ultimi 3 lotti terreno con progetto approvato, eventualmente permutasi con alloggi, telefonare 769-800.

S. RITA via Cadorna 34 palazzo con termo bagno camera tinello cucinino 3.500.000 sufficienti 950-000; 2 camere tinello cucinino 5.600.000 sufficienti 1.600.000. Eurocasa 599-069.

SANREMO privato vende blocco appartamenti nuovi ogni confort moderno, affare. Colombo, piazza Colombo 15, telefono 86-114.

SESTRIERE centralissimo, meraviglioso appartamento panoramico. Salone, tricamere, cucinotta, biservizi. Completamente, lussuosamente arredato 8.600.000 mutuo 15.000.000. Gabetti Casa Vacanza 578-044, 533-033.

SIGNORILE appartamento recente costruzione borgata Paradiso via Magenta (Aeronautica). Eccezionale occasione causa trasferimento: grande salone 4 camere cucina tripli servizi, box auto, 30.000.000 sufficienti 8 milioni rimanenza rate senza interesse. Amministrazione Capello 532-780.

TERRENO zona Mauriziano 100 camere 20 box vendesi 150.000.000. Telefonare 587-198. 34043

TERRENO 30-60-90 camere, progetto approvato cerca impresa, buona posizione. Scrivere: « Etas-Kompass Pubblicità 468 — 10100 Torino ».

VALENTINO, via Ormea 131 miniappartamento lussuoso living, cucinotta, ingresso, bagno 1.700.000 mutuo 3.950.000. Gabetti 578-044 - 533-033 O710

VENDE casa centrale Caluso 4 camere stalla giardino progetto approvato costruzione n. 5 alloggi 10 milioni trattabili. Telef. 998-146.

VENDESI alloggio 2 camere e cucina, via Bidone. Centralissimo. Telefonare 290-468. 33988

VENDESI cascina rurale Canavese, 18 km. da Torino, 4 stanze, magazzino, giardino, adatto pensionati, lire 4 milioni 500.000. Tel. 960-105 ore pasti. 318844

VENDESI Napoli area 2441 mq. lungo fronte principale arteria, zona industriale, mq. 700 coperti nuovi capannoni ferro, due cancelli, uffici guardiano, due chilometri circa da ferrovia centrale et porto. Scrivere: « Etas-Kompass Pubblicità 385 — 10100 Torino». 50600

VENDESI ottimo alloggio Pozzostrada, tre camere, garage. Tel. 451-871, 634-930. 1001

VENDESI terreno fabbricabile mq. 900 zona Leumann. Telef. 546-944.

VENDESI tettoie, terreno, ogni comodità telefono ecc. Stradale Torino-Pianezza 67. 28384

VENDESI via Cuneo 3, casetta due piani uso abitazione con ampio padiglione adatto per attività commerciali, industriali. Tel. 511-093.

VENDIAMO bicamere, cucina, salone 17.500.000 meno 6.000.000 mutuo, Tel. 596-144. 33985

VENDO casa sei camere cantina garage giardino libera vicinanze Ippodromo Vinovo. Scrivere: « Etas-Kompass Pubblicità 362 — 10100 Torino ». 1001

VENDO c. Traiano bicamere, tinello, cucinino 10.000.000 mutuo. Telefonare 481-057. 339886

VENDO terreno mq. 28.000 per fabbricazione industriale sito a 15 km da Torino. Scrivere: « Etas-Kompass Pubblicità 5199 — 10100 Torino ».

VIA Palestrina 2 camere tinello termo bagno esentasse 2.900.000 mutuo 5.000.000. Telefonare 502-542.

VIA Foligno 8, zona Sovietica, impresa vende finiti tricamere, tinello, cucinotta, box. Tel. 535-330.

VILLA precollinare Moncalieri dieci vani parco frutteto terreno 5000 metri costruibilità 40 camere vendesi 50 milioni. Telefonare 531-003.

VILLA semicollinare urge acquistare purché bella posizione. Telefonare 535-601. O315

VILLAGGIO Torino alloggi con giardino vendonsi Borghetto S. Spirito. Tel. 622-369. 1001

VOI avete appartamenti da vendere, noi abbiamo gli acquirenti. Riceverete contanti. Dracma 532-766.

ZONA Francia via Vandalino 118, inizio vendite cantiere: appartamenti 3 vani 8.300.000, 4 vani 11.300.000, 3 vani, salone doppi servizi 14.200.000. Mutuo fondiario 40 %. Massime agevolazioni. Visite sul posto sempre. L'Immobiliare 502-514.

3.500.000 vendiamo (1500) terreno villetta, progetto approvato, Dronero. Tel. 595-549. 33810

(Continua a pag. 14)

Uno dei più forti studiosi dell'Unione Sovietica

È finito il silenzio di Birman l'economista russo innovatore

Da oltre un [illegible] al bando - Oggi «Novy Mir» pubblica un [illegible] spregiudicato saggio - Sostiene la necessità di riforme ardite, sul modello occidentale - «I capitalisti sfruttano i lavoratori — scrive — ma i lavoratori hanno [illegible] ed automobile. Abolendo lo sfruttamento, questo è il risultato a cui deve mirare la riforma»

(Dal nostro corrispondente)
Mosca, 1 marzo.

Un nome noto, una penna polemica, delle idee coraggiose: l'economista Alexander Birman, dopo oltre un anno di «esilio in patria», è tornato oggi con ribalta [illegible] un articolo sulla riforma economica di *Novy Mir*, il mensile degli intellettuali. Sia le circostanze della sua pubblicazione sia il suo contenuto, fanno dell'articolo uno dei «punti fermi» della storia sovietica contemporanea, [illegible] solo economica. Già si prospetta intorno [illegible] esso tutto un fiorire di vecchi schemi «kossighiniani», tra cui un libro, *La riforma: nuovi problemi*, che [illegible] innovatori come Novozilov [illegible] altri di massimalisti eccentrici come Strumilin.

[illegible] anno e più che la dottrina economica sovietica non respirava un'aria così salubre. [illegible] taceva dall'inizio del '68, nella maggior parte i suoi lavori riposavano nel [illegible] del censore. L'ultimo intervento pubblico di certo [illegible] era stato compiuto nel [illegible] '68, in favore di una riforma economica molto ardita. Al convegno dei 5 mila economisti, il maggio scorso a Mosca, la corrente matematica fu aspramente criticata. Lo stesso Bajbakov, presidente del *Gosplan* o ente per la programmazione, strinse in qualche modo i freni.

Alexander [illegible] parla il linguaggio dei grandi *managers* dell'Occidente: «*Intendere la riforma come la semplice sostituzione di servizi del piano ad alcuni altri è assurdo. Non solo chi vola nello spazio ha bisogno di coraggio, anche chi dirige l'economia...*». Egli propone [illegible] «*responsabilizzare*» l'intero processo produttivo, dagli organi di programmazione, che dovrebbero rispondere materialmente «*degli obbiettivi di produzione irrealizzati*», agli amministratori, i quali dovrebbero [illegible] re ogni necessaria iniziativa «*accantonando la paura*».

All'Occidente Birman si rifà senza perifrasi, pertanto, proprio a proposito degli operai. «*I capitalisti sfruttano i lavoratori... [illegible] i lavoratori hanno la [illegible] e la macchina... Abolendo lo sfruttamento, questo è il risultato a cui mira la riforma*». Il primo e legittimo interesse degli operai, continua Birman, è guadagnare bene. «*Chi giudica ciò negativamente, non è un marxista-leninista, [illegible] un ipocrita piccolo borghese; [illegible] è sincero, è comunque anti-marxista*». «*La sostanza [illegible] riforma è fare in modo che l'intero sistema agisca direttamente sui fattori [illegible] incremento e sulle proporzioni di sviluppo economico attraverso gli uomini e i loro interessi*».

L'articolo di Alexander Birman incomincia con un esame dei motivi che hanno portato all'adozione del profitto [illegible] principio fondamentale dell'economia. Birman sostiene che, intorno al '64, i dirigenti sovietici capirono che l'economia si sviluppava [illegible] un ritmo assai più lento di quanto le sue forze e le [illegible] riserve avrebbero consentito. Si [illegible] conto altresì che il tasso di incremento [illegible] produzione lorda, la percentuale degli investimenti, la qualità [illegible], soprattutto [illegible] paragonata a quella dei beni occidentali, veniva [illegible] rapidamente diminuendo.

Negli anni Venti e Trenta, rileva Birman, la necessità di bruciare le tappe aveva avuto come [illegible]a «*la divinizzazione delle leve economiche*». I criteri economici, cioè, [illegible] stati abbandonati, e «*imposizioni amministrative*» erano ad essi subentrate, [illegible] risultato che l'[illegible] immediato dei lavora[illegible] e delle [illegible] per l'incremento della produzione [illegible] venuto scomparendo. L'economista rileva [illegible] dato interessante: tra il 1945 e il 1965 «*furono pubblicati [illegible] mila atti normativi per l'industria*».

[illegible] chiede Birman: qual è la tappa attuale della riforma? La dottrina economica sovietica è divisa. Per alcuni economisti, con il cambiamento dei limiti del piano, [illegible] riforma è prossima ormai alla sua conclusione. Per altri, è invece [illegible] all'inizio. Birman [illegible] è esplicito su questo punto: egli vede nella riforma «kossighiniana» [illegible] vera e propria restaurazione [illegible] principi leninisti [illegible] direzione dell'economia secondo i quali [illegible] basta l'entusiasmo rivoluzionario, ma occorre anche l'incentivazione materiale. «*La sostituzione [illegible] certe forme ad altre [illegible] esaurisce affatto la politica economica [illegible] crea solo i presupposti giuridici, organici [illegible] economici per gli sviluppi futuri... Occorre un [illegible] approccio intellettuale e sociale... Mentre prima si partiva [illegible] produzione, adesso bisogna partire [illegible] gente*». L'autore ricorda infine la polemiche che precedettero la riforma e l'obiezione famosa secondo cui «*la coscienza di partito non permette [illegible] votare per [illegible] profitto*».

Qui non si tratta, egli nota, [illegible] salvare la purezza della società comunista. I teorici, purtroppo, sono lontani dalla vita reale, e rifugiandosi nelle citazioni e nei testi, decretano l'impossibilità [illegible] la inutilità [illegible] relazioni merce-denaro. I pratici, al contrario, [illegible] rifanno [illegible] comodità del tempo passato, quando ogni particolare era previsto al centro e le aziende non decidevano nulla [illegible] testa propria. La nostalgia degli anni Trenta e Cinquanta [illegible] l'ostacolo più grave in cui l'economia sovietica oggi si dibatte. Come uscire dal circolo vizioso? Secondo [illegible] man, i concetti economici devono [illegible] spinti alle loro estreme [illegible] punizioni [illegible] colpevoli, dunque, dove [illegible] riforma viene ostacolata burocraticamente.

Ennio Caretto

Forse domani il lancio di "Apollo 9"

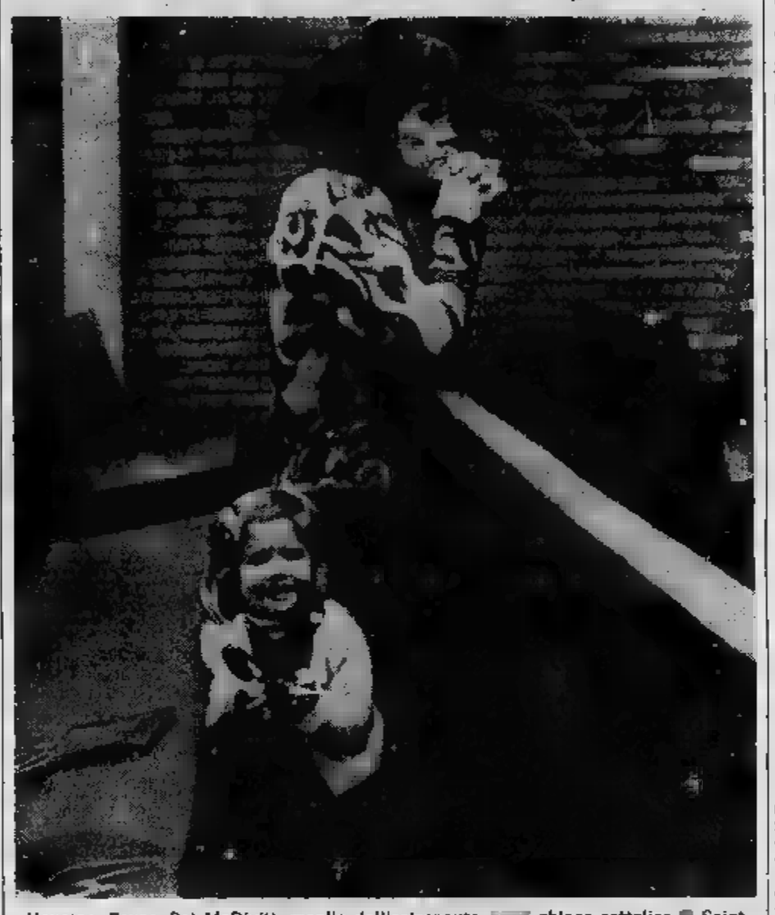

Houston, Texas. Pat McDivitt, moglie dell'astronauta, [illegible] chiesa cattolica di Saint Paul presso il Centro spaziale. La «[illegible]» ha comunicato che, dopo [illegible] stati colpiti da un attacco influenzale, i [illegible] cosmonauti McDivitt, Scott e Schweickart stanno ora molto meglio; è molto probabile quindi che il lancio in orbita dell'«Apollo 9», rinviato venerdì, possa avvenire domani alle 17, ora italiana (Tel. AP)

Polemiche in Francia sul nuovo catechismo

Sacerdoti e teologi tradizionalisti protestano perché non parla del diavolo e dell'inferno - La nuova dottrina definita «corrotta, falsa, bugiarda»

(Nostro servizio particolare)
Parigi, 1 marzo.

«*Il nuovo [illegible] del catechismo che i giovani preti hanno chiesto a lungo e finalmente ottenuto [illegible] a certi vecchi sacerdoti e ad una parte dei cattolici.*

Adottato ufficialmente l'anno scorso, il nuovo testo è di concezione moderna e non contiene affermazioni ai quali i ragazzi di oggi potrebbero [illegible] credere. [illegible] esempio [illegible] scomparsi i brani dell'antica dottrina relativi al diavolo ed all'inferno, si accenna appena al peccato, al sacrificio, alla penitenza, e si parla con molta prudenza dei «messaggi» di Fatima e di Lourdes. I vescovi francesi hanno [illegible] so che non è opportuno far paura ai bambini quando sono in età da credere ancora a certe [illegible] e non è opportuno provocare lo scetticismo dei più grandicelli.

Non tutti, però, sono d'accordo ed un comizio di protesta si è svolto in una sala parigina. L'abate Noël Barbara (al quale l'arcivescovo di Tours ha vietato quattro mesi fa di prendere la parola nelle [illegible] diocesi) ha dichiarato che il nuovo catechismo è una «falsificazione» del Vangelo ed è ispirato allo «stile protestante».

Un altro oratore, l'abate Georges (contro il quale il vescovo di Troyes pronunciò nel [illegible] la sospensione «a divinis») è definito «corrotto» e [illegible] dottrina in cui — ha [illegible] — «Gesù è presentato come un dittatore, un fustiger che promette [illegible] avvenire migliore, e [illegible] sembra un incidente banale». Secondo l'abate Georges il teologo padre Congar, che ha approvato la nuova dottrina, è «un buffone, un ipocrita, un bugiardo».

Alla fine della riunione è stata votata una mozione che chiede ai vescovi di procedere [illegible] modifica della nuova dottrina, eliminandone tutto ciò che è «inaccettabile», e di autorizzare i cattolici a utilizzare il vecchio manuale.

l. m.

Elezioni generali [illegible] in Romania

I votanti [illegible] milioni

Bucarest, 1 marzo.

Domani, dodici milioni e [illegible] romeni si recheranno [illegible] per eleggere i 465 nuovi deputati della grande Assemblea nazionale ed i [illegible] mila rappresentanti dei consigli popolari, [illegible] comuni, delle città e dei villaggi.

Tutti i candidati, iscritti alla lista unica del «Fronte dell'unità socialista» (che è diretta dal partito comunista romeno) [illegible] stati designati [illegible] gennaio da questo organismo politico [illegible] possono [illegible] re considerati co[illegible] eletti. La nuova Assemblea sarà composta per metà [illegible] nuovi parlamentari: il primo vice ministro degli Esteri Macovescu diverrà deputato per la prima volta.

[illegible] riunione [illegible] nuova Assemblea non è prevista prima del [illegible] marzo. A quel [illegible] to, [illegible] vuole [illegible] Costituzione, il Consiglio [illegible] Stato, il governo, il Tribunale supremo ed [illegible] procuratore generale, rassegneranno [illegible] dimissioni prima [illegible] ricevere un [illegible] mandato dalla grande Assemblea. Secondo alcune voci non confermate, è possibile che in questa occasione [illegible] registrino vari cambiamenti, [illegible] particolare [illegible] seno al governo.

(Ansa - Afp)

INTERVISTA DELL'EREDE AL TRONO INGLESE

Il principe Carlo approva le rivolte degli studenti

«I giovani — ha detto — [illegible] abbandonati e anonimi nella società. Le dimostrazioni [illegible] un modo utile per far conoscere la propria opinione»

(Nostro servizio particolare)
Londra, 1 marzo.

Il principe Carlo, erede al trono britannico, ha dato oggi [illegible] prima intervista alla radio e vi ha espresso con sorprendente franchezza la [illegible] opinioni ed i suoi problemi. Ha detto per esempio di [illegible] un'alta stima degli australiani, «*gente meravigliosa e genuina [illegible] dice esattamente quel che pensa*»: e a dimostrazione di questa loro virtù ha ricordato che in Australia, dove si recò a studiare tre anni fa, molti lo chiamavano «*You, pommy bastard*», cioè bastardo di un inglese, ma «*in [illegible] affettuoso*».

Carlo compirà quest'anno ventun'anni, e nella circo[illegible] la Regina lo nominerà principe del Galles, con una cerimonia solenne e sfarzo[illegible] nell'antico co[illegible]tello di Caernarvon. I nazionalisti gallesi [illegible] contrari a questa investitura ed hanno già inscenato [illegible] dimostrazioni. Vi sono state anche esplosioni terroristiche — senza vittime — intese a dissuadere le iniziative della Corte. «*Non biasimo queste manifestazioni* — ha detto il principe [illegible] radio — *perché i gallesi non mi conoscono. [illegible] aspetto altre reazioni per l'investitura, ma se proprio non mi riconosceranno completamente [illegible] [illegible] «pomodori marci», [illegible] caverò... Andrà tutto meglio quando sarò un po' più noto nel Galles*».

L'intervista è stata trasmessa [illegible] a proposito [illegible] coincidenza con la festa di San Davide, che è il patrono del Galles. Al giovane è stato domandato «*quale impressione gli avesse fatto da ragazzo scoprire di esser l'erede [illegible] trono*». «*Non [illegible] una constatazione improvvisa* — ha risposto —, [illegible] *qualcosa che calò lentamente addosso [illegible] un pauroso [illegible] inesorabilità*». E infine Carlo ha parlato [illegible] fermenti studenteschi che agitano il mondo d'oggi, e quale studente [illegible] Cambridge [illegible] espresso [illegible] vena di aristocratica solidarietà per le rivolte: «*Gli [illegible] insieme a loro un grandissimo [illegible] d'altre persone [illegible] sentono abbandonati ed anonimi nella società e nella vita. Le dimostrazioni [illegible] mio giudizio [illegible] modo utile [illegible] far conoscere [illegible] propria opinione sugli affari mondiali e sugli altri grossi problemi*».

c. c.

Ardua marcia a 30° sotto zero dei quattro inglesi all'Artico

La calotta polare è disseminata di crepacci - Danneggiate le slitte - Sarà sostituito Allan Gill (che si è ferito alla schiena)

(Nostro servizio particolare)
Barrow, 1 marzo.

Lasciato lunedì il campo dove [illegible] sostato per l'inverno, i quattro esploratori [illegible] spedizione [illegible] artica britannica — Wally Herbert, [illegible] Hedges, Allan Gill e Fritz Koerner — hanno percorso [illegible] le slitte circa cinquanta chilometri verso il Nord. L'ultima posizione [illegible] rilevata indica che essi si trovano a 85 gradi e [illegible] primi di latitudine boreale e i 141 gradi [illegible] longitudine ovest.

La marcia è più difficoltosa del previsto, la superficie [illegible] calotta è [illegible] tata e fratturata [illegible] ha danneggiato i pattini delle slitte che hanno dovuto essere riparati. La temperatura [illegible] dia [illegible] sui trenta gradi sotto zero.

Le condizioni di Allan Gill, [illegible] soffre dall'autunno scorso d'una lesione alla schiena sono sempre precarie: egli sarà quindi prelevato con [illegible] sarco appena possibile e sostituito con un altro esploratore, Geoffrey Boshier Renner, partito ieri da Londra. Renner, che ha 28 anni, dopo una breve sosta a Barrow, in Alaska, raggiungerà [illegible] [illegible] velivolo la stazione americana «T 3», l'osservatorio per le ricerche e [illegible] studi artici posto su [illegible] «isola di ghiaccio» alla deriva in [illegible] alla calotta.

Renner ha [illegible] consistente esperienza di questi climi. È un geofisico ed ha già preso parte a varie spedizioni, in particolare a quella inglese nell'Antartide [illegible] 1963. In più, [illegible] Gill, s'intende [illegible] cani [illegible] slitta.

Banna

Copyright di «Sunday Times» e per l'Italia de «La Stampa»

Migliaia di donne a Berna chiedono il diritto di voto

Imponente manifestazione - Il governo promette un referendum entro pochi mesi

(Dal nostro corrispondente)
Berna, 1 marzo.

Alcune migliaia di donne di ogni età, affluite a Berna [illegible] principali città della Svizzera tedesca, hanno partecipato oggi pomeriggio [illegible] dimostrazione davanti al Parlamento [illegible] protestare contro la progettata adesione del governo elvetico alla convenzione europea sui diritti dell'uomo. Non [illegible] venuti incidenti ma [illegible] parecchie [illegible] il [illegible] è rimasto completamente paralizzato nel centro della capitale.

Le associazioni femminili svizzere non sono contrarie ai principi enunciati nella convenzione sui diritti dell'uomo: [illegible] si oppongono alla ratifica [illegible] documento è perché sostengono, e non a torto, che il governo di Berna dovrebbe far precedere la propria firma dall'ammissione della donna alla vita politica della Confederazione.

Al termine della dimostrazione di oggi, un gruppo di donne è riuscito a penetrare nell'interno del Parlamento, consegnando a [illegible] tante del governo federale una petizione in cui viene chiesta l'immediata [illegible] zione del suffragio femminile su scala nazionale. «*Le donne elvetiche* — è detto nella risoluzione — *non sono più disposte a tollerare discriminazioni. Per tale motivo sono dell'opinione che l'adesione alla Convenzione di Strasburgo sarebbe un atto di ipocrisia. Per mettersi in regola con il documento, il governo di Berna ha dovere di assicurare alle donne il diritto di voto*».

l. f.

Cade un elicottero in Francia: [illegible] morti

Le vittime sono due [illegible] lonnelli e [illegible] capitani

(Nostro servizio particolare)
Parigi, 1 [illegible]

(1 m.) *Tre capitani e [illegible] colonnelli [illegible] morti nella caduta di un elicottero, mentre un capitano [illegible] colonnello [illegible] rimasti gravemente feriti. Il velivolo, [illegible] «Alouette 3» [illegible] base di Etain-Rouvres, nell'Est della Francia, partecipava nella regione di Bar le Duc ad [illegible] esercitazione degli ufficiali di riserva appartenenti ai servizi [illegible] Stato Maggiore.*

Secondo un contadino che ha visto l'incidente, quattro elicotteri [illegible] preso il volo da [illegible] prato quando quello che [illegible] in testa ha perso improvvisamente quota e si è capovolto prima di schiantarsi [illegible] suolo.

L'INCRUENTO COLPO DI STATO A DAMASCO

Al potere in Siria un generale favorevole a trattare con Israele

[illegible] il ministro della Difesa Al Assad, contrario ai russi - L'ex presidente Al Atassi agli [illegible] domiciliari - Coprifuoco a Damasco, ma situazione calma: smentite le voci di combattimenti

Damasco, 1 marzo.

Congiura [illegible] palazzo [illegible] Damasco. Il ministro della Difesa, Ajez Al Assad, con l'aiuto dell'esercito [illegible] assunto tutti i poteri destituendo [illegible] presidente Al Atassi. Benché Radio Israele abbia trasmesso che [illegible] avvenuti nel paese sporadici combattimenti sembra che [illegible] colpo [illegible] Stato [illegible] Assad [illegible] abbia provocato alcuno spargimento di [illegible].

Al Atassi è agli arresti domiciliari insieme con parecchi altri membri del suo gabinetto e col vice segretario generale del partito governativo Baath, generale Salah Jedid. Il generale Al Assad (che [illegible] anche capo dell'Aviazione) [illegible] impartito istruzioni a tutte le unità dell'esercito siriano di prendere ordini soltanto direttamente [illegible] lui; egli [illegible] l'appoggio di tutte le [illegible] militari tranne una, [illegible] cioè la 70ª brigata al comando del [illegible] [illegible] forze nazionali di sicurezza Abdel Karim Jundi, [illegible] quale avrebbe minacciato di attaccare Damasco e combattere contro ogni tentativo [illegible] Assad di [illegible] apertamente il controllo. Una iniziativa del genere sembra però molto improbabile.

A quanto si afferma, Al Assad sarebbe stato scontento per [illegible] continuo isolamento della Siria in seno al mondo arabo e per la crescente influenza sovietica incoraggiata [illegible] Al Atassi. Al Assad è a favore [illegible] di [illegible] maggiore coordinamento tra Siria, Giordania, e Iraq [illegible] una comune difesa lungo le frontiere con Israele. Sarebbe inoltre più incline [illegible] favorire una soluzione politica della crisi sorta con il conflitto arabo-israeliano del giugno 1967.

Per quanto riguarda gli esponenti politici del partito Baath, essi sarebbero divisi tra la fedeltà ai dirigenti nazionali e il seguire [illegible] colpo di Stato [illegible] Al Assad. Questa ultimo ha arrestato alcuni esponenti del Baath [illegible] ha chiuso l'ufficio del partito a Laodicea.

Al Atassi assunse il potere il [illegible] febbraio 1966 [illegible] un colpo di Stato che causò oltre [illegible] 100 morti; rovesciò il regime [illegible] generale Amin Al Hafiz. Sotto il suo regime la Siria ha assunto un atteggiamento [illegible] estrema rigidità verso ogni iniziativa tendente ad [illegible] soluzione del conflitto [illegible] Israele, e [illegible] Siria è una delle due nazioni arabe che ufficialmente sono [illegible] in guerra [illegible] Israele.

(Ansa-Reuter)

Incursione [illegible] d'Israele [illegible] Giordania

Amman, 1 [illegible].

Un portavoce militare giordano ha comunicato che due aerei israeliani hanno [illegible] lato [illegible] alle 7,50 [illegible] valle del Giordano, attaccando con raffiche di mitra e razzi [illegible] zona [illegible] chilometri a sud del ponte Hussein. L'incursione è proseguita per [illegible] minuti [illegible] provocare vittime. Solo qualche danno alle piantagioni.

(A. P.)

Arrestati a Gerusalemme gli attentatori [illegible] mercato

Rastrellati quaranta ar[illegible]

(Dal nostro corrispondente)
Gerusalemme, 1 marzo.

(*t. m.*) Gli autori dell'attentato [illegible] mercato [illegible] Gerusalem[illegible] (due vittime) sono stati catturati. I servizi di sicurezza israeliani hanno arrestato una quarantina di arabi [illegible] cui quattro donne, a Gerusalemme, [illegible]allah, e nei paesi vicini. I fermati appartengono tutti al Fronte popolare [illegible] liberazione della Palestina. Erano in possesso [illegible] una grande quantità di materiale di sabotaggio, dalle origini più diverse.

Secondo alcune voci, tra gli arrestati si troverebbero i terroristi dell'attentato di novembre [illegible] mercato [illegible] Gerusalemme che provocò [illegible] morti. La polizia rifiuta ogni commento.

Aclo s. 66489 4-7-949 Reg.2711

gruppo stet
società finanziaria telefonica

SETTORE TELEFONICO

SIP - Società Italiana per l'Esercizio Telefonico

SVILUPPO [illegible] E [illegible] TRAFFICO NEL PERIODO 1958-1968

Regioni	N° ABBONATI		[illegible] apparecchi per 100 abitanti		Unità di conversazioni extraurbane SIP (*) (in milioni di unità)	
	31-12-1957	31-12-1968	31-12-1957	31-12-1968	nel 1957	nel 1968
Piemonte	[illegible]	[illegible]	9,5	19,4	103,7	391,1
Valle d'Aosta	3.893	10.879	5,9	15,9	di cui in teleselez. 52,8	336,2
Lombardia	587.876	1.160.750	10,9	20,4	1ª Zona	
Trentino-A. Adige	29.772	[illegible]	5,2	12,7	[illegible]	[illegible]
Veneto	[illegible]	[illegible]	4,8	11,7	di cui in teleselez. 6,2	
Friuli-Venezia Giulia	[illegible]	141.450	6,9	15,8	[illegible] Zona	
Emilia-Romagna	[illegible]	[illegible]	5,3	14,6		
Marche	[illegible]	90.447	3,3	9,7	37,9	135,6
Umbria	22.337	54.007	3,4	9,8	di cui in teleselez.	
Abruzzi	23.658	[illegible]	2,2	7,2	8,7	107,0
[illegible]	4.728	10.526	1,3	4,2	3ª Zona	
Liguria	147.679	378.705	11,4	27,0	54,8	[illegible]
Toscana	[illegible]	[illegible]	9,1	15,4	di [illegible] in teleselez.	
Lazio	379.161	[illegible]	12,8	24,4	[illegible]	169,5
Sardegna	15.825	75.528	1,5	7,9	4ª Zona	
Campania	86.558	355.081	2,5	9,1		
Puglia	32.699	[illegible]	1,3	6,8	[illegible]	[illegible]
Basilicata	4.872	23.595	0,9	4,7	di cui in teleselez.	
Calabria	15.703	81.738	0,9	5,3	0,7	[illegible]
Sicilia	[illegible]	339.660	2,4	9,1	5ª Zona	
SIP	2.259.675	5.588.770	5,8	14,4	254,0 di cui in teleselez. 100,8	951,2 789,0

(*) Dati provvisori.

Nel periodo 1958-1968 gli abbonati al telefono [illegible] aumentati, con ritmo crescente di anno in anno, di oltre 3.300.000. Nel [illegible] lo incremento è stato [illegible] circa 380.000 nuovi utenti.
Il notevole e rapido sviluppo della domanda dei servizi di telecomunicazione registrato negli ultimi anni, ed in particolare i problemi legati allo sviluppo della teleselezione, hanno [illegible] necessari più funzionali rapporti fra l'Amministrazione statale e le Concessionarie, per raggiungere in breve tempo e con soluzioni ottimali alcuni traguardi di fondamentale importanza per il migliore servizio. Tra questi [illegible] teleselezione tra tutte le località del territorio nazionale (entro ottobre 1970), un efficiente servizio di trasmissione dati per le imprese e la ricerca scientifica, un moderno servizio internazionale, svolto dall'Azienda di Stato per i Servizi Telefonici e dalla Italcable, [illegible] prenotazione gradualmente centralizzata (al [illegible] per le conversazioni con i Paesi europei e del bacino del Mediterraneo ed al [illegible] per le conversazioni intercontinentali) nonchè una più attiva partecipazione dell'Italia alla realizzazione dei [illegible] di comunicazione intercontinentali (satelliti e cavi sottomarini).

ricerche di personale qualificato

LA STAMPA
Domenica 2 Marzo 1969
Anno 103 Numero 51

SOCIETA' NOTEVOLE IMPORTANZA
E SOLIDITA'
SEDE DIREZIONALE ROMA
INTENDENDO SVILUPPARE SCALA
NAZIONALE PROPRIA ATTIVITA'

COSTRUZIONI PARCHEGGI AUTO
cerca
DIRETTORE

RICHIEDESI:
Elemento dinamico quarantenne elevato livello culturale Profonda conoscenza problemi amministrativi ed mici promozione di tale attività - Esperienza rapporti con Enti pubblici privati.

Inquadramento dirigenziale industria - Retribuzione guata ad esperienza capacità.

ASSICURASI:
Massima riservatezza trattative.

Spedire curriculum dettagliato indicando tutti i dati utili a: Etas-Kompass Pubblicità 358 — 10100 Torino.

Media azienda meccanica Canavesana

cerca

officina di precisione specializzata in rettifica

affidarle

lavorazioni interessanti particolari per macchine utensili

Siamo disposti ad esaminare eventuale compartecipazione societaria.

Scrivere, dettagliando macchine, operai, ecc., alla: Etas-Kompass Pubblicità 358 — 10100 Torino

METALMECCANICA DI MILANO, in fase di notevole sviluppo, cerca:

PROGETTISTA
con lunga e documentata esperienza di attrezzature di produzione e cicli di lavorazione. Perfetta conoscenza macchine utensili.

ANALISTA E
ottimo preventivista piccole e medie serie.

E' richiesto: età 30-35 anni; titolo di studio: perito equivalente; disposto trasferirsi a Milano.
Inviare curriculum dettagliato, precisando pretese a: Casella 37/G - Pubblicità Batistoni — 20052 Monza

IMPORTANTE STABILIMENTO
SETTORE TRASPORTI

per direzione tecnico

ingegnere meccanico o trasporti

RICHIEDESI: preparazione almeno due anni in coli di strutture ed organi meccanici.
Gli interessati sono pregati di dettagliare curriculum.
Scrivere: Casella 21 Pubbliman — 12100 Cuneo

Caposquadra di officina
età 30-40 anni, con reale esperienza di manutenzione meccanica importante industria.
Scrivere:
Etas-Kompass Pubblicità 3439 — 10100 Torino

IL GRUPPO EATON LIVIA ricerca:

Impiegato per vendite divisione parti auto esperienza settore autoricambi lingue straniere per stabilimento Rivarolo Canavese.
Operai aggiustatori manutenzioni, elettricisti, tubisti per impianti macchine per stabilimenti di Torino Rivarolo Canavese.

La nostra offerta di lavoro è particolarmente interessante per giovani elementi che vogliano ulteriormente specializzarsi in una grande azienda organizzata su moderne basi, in un ambiente avanzato e con la prospettiva di un avvenire sicuro.

Presentarsi o telefonare EATON LIVIA - Direzione del Personale Rivarolo Canavese - Telefono 0124-2085.

PRIMARIA COSTRUZIONI
ricerca
Capi Cantiere ed Assistenti

pratica almeno quinquennale per importanti autostradali.
Inviare curriculum, referenze e pretese a:
Etas-Kompass Pubblicità 7512 — 10100 Torino

CIMAT SpA Subsidiary of LA SALLE MACHINE TOOL:
— PROGETTISTI MACCHINE SPECIALI, RETTIFICHE FORO E SENZA CENTRI
— PARTICOLARISTI
— IMPIANTI ELETTRICI OLEODINAMICI
Scrivere a: Servizio Personale, Corso Trapani 95, Torino

Del Monte FOODS

COMMISSIONARIA PRODOTTI

DEL MONTE

INDUSTRIA CONSERVE ALIMENTARI

assume esperti VENDITORI per Torino e Provincia. - Inviare curriculum. Scrivere: Etas-Kompass Pubblicità 3544 — 10100 Torino

MEC MECCANICA S.p.A. - ELECTRONIC -
Per sezione elettronica ricerca

agenti qualificati

zone Italia.
Vendita apparecchiature per elettrauto - Banchi elettrici
Banchi elettronici diagnostici
Contagiri, Tester, Carica batterie.
Scrivere dettagliando pretese, possibilità, eventuali precedenti esperienze, giro affari.
Indirizzare a: Casella Postale — Aosta.

Organizzazione livello cerca
LAUREATO 30-35 anni, esperto di governo del personale, al quale affidare la direzione personale e l'assistenza alla direzione per sviluppo. Inviare dettagliato curriculum vitae, specificando referenze, pretese, disponibilità a: Etas-Kompass Pubblicità 7582 - 10100 Torino

INDUSTRIA DOLCIARIA ALTAMENTE QUALIFICATA
ASSUME UN

capo reparto cioccolato

Si richiede esperienza almeno decennale aziende di primaria importanza con incarichi di responsabilità - età fra i 30 ed i 40

Si considera titolo preferenziale diploma perito chimico o preparazione equivalente. Inviare offerte con curriculum e richieste economiche.

Scrivere: ETAS-KOMPASS PUBBLICITA' 3469 — TORINO

CAPO AGENZIA

Primaria industria accumulatori accessori auto per il proprio ufficio regionale di Torino un capo cui affidare il coordinamento ed il controllo dell'intera attività commerciale nella regione del Piemonte.
La natura del lavoro prevede: 1) supervisione di gruppo di venditori e promotori operanti nel settore degli accessori per auto; 2) supervisione delle funzioni amministrative e controllo del deposito; 3) contatti promozionali presso Industrie automobilistiche e collegamento la propria Direzione Generale per forniture speciali.
I requisiti del candidato ideale sono: età 28-35 cultura livello universitario, buona esperienza tecnica-commerciale meglio se sviluppata attraverso funzioni e compiti direttivi frequenti contatti di vendita e promozionali vari livelli. Notevoli le capacità guida e comando. Preferita non indispensabile l'origine piemontese.
La retribuzione non sarà inferiore a L. 4.500.000 oltre il totale rimborso spese.

Pregasi inviare il dettagliato curriculum e fotografia ai Consulenti incaricati per la selezione con riferimento al progetto C/172.

Studio Mario Silvano
Consulente Vendite
20123 Milano, Magenta 56

Rumianca S.p.A.

10129 TORINO - Corso Montevecchio 39

per il proprio Legale di

laureato in legge

Requisiti richiesti:
— Età non superiore
— Servizio assolto od esente
— Esperienza. Sarà data preferenza ad elementi aventi già svolto funzioni legali in Aziende Industriali, comunque presi in considerazione anche neolaureati.

Si:
— Brillanti prospettive lavoro in un settore di notevole interesse
— Retribuzione adeguata alle effettive capacità di lavoro.

GRUPPO ITALIANO DI RILEVANZA INTERNAZIONALE
ricerca per settore

studi e progettazione

di uno dei propri Stabilimenti un

ingegnere

con lunga esperienza di lavoro preferibilmente espletata in caratterizzati elevata competitività produzione elettromeccanica grande serie. Il candidato ideale una persona dotata di forte personalità, dinamica ed intraprendente in grado di curare coordinamento degli uffici del settore di sua competenza. L'Azienda con notevoli programmi di sviluppo e l'ambiente dinamico e modernamente organizzato consentono interessanti prospettive carriera. La retribuzione sarà adeguata alle effettive capacità ed esperienza.

Assicurando la massima riservatezza si invitano le persone interessate ad inviare un profilo personale e professionale dettagliato che consenta un esame serio e approfondito della candidatura. I dipendenti stati informati presente ricerca.

Scrivere a: ETAS-KOMPASS PUBBLICITA' — 10100 TORINO

Perito industriale venditore tecnico

PROGETTO N. 6929/A

PER SOCIETÀ DI RAPPRESENTANZE ELETTROMECCANICHE

L'AZIENDA rappresenta gruppo di importanti Società Industriali produttrici di componenti elettromeccanici ed operà, in Il Piemonte, con una clientela molto qualificata.

La POSIZIONE comporta lo sviluppo, sistematico e pianificato, di contatti promozionali e di azioni di penetrazione commerciale verso i Servizi Tecnici delle maggiori Industrie della Regione, intesi al potenziamento della già consolidata introduzione dell'Azienda ed all'attuazione degli specifici programmi di vendita da questa impostati.

La PERSONA da assumere dovrà possedere: età compresa tra i 25 ed i 35 anni - diploma di perito industriale - conoscenza della lingua inglese, almeno a livello di lettura di documentazione tecnica - buona esperienza di vendita e possibilmente conoscenza diretta dei Servizi Tecnici ed Acquisti più importanti Industrie Piemontesi - attitudine all'inquadramento di problemi tecnico-commerciali, doti di contatto e di trattativa - volontà di competere e realizzare.
Vengono offerti: inquadramento iniziale in categoria B2; retribuzione interessante e rimborsi spese a più di lista; buone prospettive di sviluppo.

Si prega di rispondere, entro 10 giorni, esclusivamente per iscritto, citando il numero di progetto e specificando: età, studi, lingue conosciute, attività espletate, esperienze professionali acquisite, motivi di interesse per la posizione offerta, pretese economiche ed ogni altro elemento utile per una prima selezione sulla corrispondenza.
Si assicura una risposta a tutte le adesioni. Nessun nominativo sarà comunicato all'Azienda senza esplicito consenso degli interessati. Indirizzare a:

Studio Organizzazione Aziendale
10121 TORINO / CORSO VINZAGLIO, 12

AZIENDA INTERNAZIONALE

ricerca

a) **CAPO UFFICIO COMPONENTI ELETTRONICI**
laureato in ingegneria con adeguata esperienza nella specifica mansione

b) **PROGETTISTI ELETTRONICI**
con esperienza pluriennale nella realizzazione di circuiti semiconduttori, analogici e digitali

c) **PROGETTISTI LOGICI**
con esperienza pluriennale nella progettazione di apparecchiature elettroniche digitali

PROGRAMMATORI DI ELABORATORI ELETTRONICI
con esperienza pluriennale

offrono: livelli retributivi molto interessanti
ampie possibilità di carriera
inserimento in un'attività dinamica ed in pieno sviluppo

La conoscenza della lingua inglese costituirà titolo preferenziale.
La sede di lavoro si trova nelle vicinanze di Torino.

Inviare dettagliato curriculum a:

ETAS-KOMPASS PUBBLICITA' 327 - 10100 TORINO.

RAMBAUDI & C.
Costruzione macchine utensili di precisione ricerca:

Aggiustatori montatori specializzati
Alesuaristi
Rettificatori specializzati

Scrivere specificando età, posti occupati e pretese a & C. — VIA ACQUI 18 —

Importante industria litografica torinese
cerca direttore tecnico
Inviare curriculum vitae, riservatezza.
Scrivere: ETAS-KOMPASS PUBBLICITA' 3484 — 10100

Primaria Marca Mondiale beni duraveli completamento quadri PIEMONTE:

VIAGGIATORI con funzioni livello ispettore

— Capacità nella vendita e nei contatti ad alto livello e nettamente superiori alla media.
— Provenienti da settori primari della vendita organizzata su larga scala, con alcuni anni documentata esperienza.
— Buona cultura e decisione intraprendere rapida carriera.
— Stipendio commisurato alle capacità.
— Età non superiore ai 28 anni.

Accettansi curriculum dettagliati con citazione specifica posti occupati.

Scrivere: Etas-Kompass — 10100 Torino.

IMPORTANTE CONCESSIONARIA AUTOMOBILISTICA
PER TORINO PROVINCIA assumerebbe

CAPO

con mansioni capo gruppo dei venditori e promozione vendita zona
OFFRESI:
Inquadramento in 1° categoria impiegati - Retribuzione adeguata all'esperienza ed alle capacità del candidato.
RICHIEDESI:
Esperienza precedente in mansioni analoghe ed in azienda del settore.
Istruzione media superiore - Età 35-40 anni.
Scrivere a: Etas-Kompass Pubblicità 328 — 10100 Torino

Azienda metalmeccanica importanza nazionale per la propria filiale di Torino ricerca:

segretaria
stenodattilografa

con esperienza almeno triennale lavoro di ufficio amministrativo commerciale. Telefonare ore numeri 243.112 - 241.136 Torino.

dirigente
servizio
progettazione

Azienda Meccanica media precisione stampaggio lamiera, cerca:
Elemento progettazione piccoli e medi complessivi lamiera stampata, accessori auto.

Laurea Ingegneria
35-46anni; conoscenza inglese.
Specificare pretese, curriculum, referente controllabili.
Scrivere: ETAS-KOMPASS PUBBLICITA' — 10100

un buon venditore?

Vi interessa operare in una delle seguenti zone: TO città e provincia - VERCELLI - AOSTA

— avete una forte volontà lavorare spirito criticismo?
— volete far parte grande Industria Produttrice di Largo Consumo modernamente organizzata e operante su tutto il territorio Nazionale?
— desiderate un inquadramento sindacale, uno stipendio fisso, ma anche la possibilità di guadagnare secondo le Vostre capacità con interessanti provvigioni?
— giudicate interessante il rimborso auto una diaria giornaliera completa di lire 3.500?
— avete di anni e conseguito studi medio-superiori?

Se avete TUTTO QUESTO, SIETE LA PERSONA CHE CERCHIAMO.

I candidati pregati di inviare completo curriculum indicando il trattamento attualmente goduto e foto recente. Non si risponde non fornisce tutti i richiesti.
Scrivere: Etas-Kompass Pubblicità — Torino.

per servizio pubblicità
cercasi elemento 25-35enne

esperto gestione budget, problemi organizzativi e grafici, corrispondenza, trattative fornitori, da inserire a fianco del responsabile servizio. La di lingue estere costituirà titolo preferenziale.

Scrivere dettagliando curriculum e pretese economiche a: ETAS PUBBLICITA' 3197 — 10100

IMPORTANTE INDUSTRIA NAZIONALE LIQUORI
Produttrice rinomate specialità
per potenziamento della Organizzazione vendita
cerca

Agenti esclusivisti

per le province di: CUNEO - NOVARA - AOSTA e Settore della Città di

OFFRE:
fisso mensile, alte provvigioni ed interessanti incentivi di rendimento.

ASSICURA:
massima riservatezza.

RICHIEDE:
elementi ben organizzati, desiderosi migliorare, seriamente introdotti, cultura media, conoscenza moderne tecniche di vendita.

Inviare curriculum e referenze a:
Etas-Kompass Pubblicità — 10100 Torino

Culligan.

cerca ditta o persona qualificata alla quale affidare la vendita nel Piemonte propri impianti per tutti i trattamenti delle acque.

Scrivere dettagliando attività attuali referenze.

Cuit Culligan Italiana S.p.A.
Cadriano di Granarolo Emilia (Bologna)

IMPORTANTE SOCIETA'
ITALO-AMERICANA

Prodotti Chimici Ausiliari Industrie Metalmeccaniche il Piemonte:

MANAGER

Assicurasi ottimo trattamento economico possibilità carriera.
Età 30-40 anni. Richiedesi ottima introduzione ambienti industriali metalmeccanici.
Rispondere specificando su e referenze.
Assicurasi massima riservatezza.
Scrivere a: Etas-Kompass Pub 12 — 16121 Genova

FINTE PELLI e CALANDRATI
(vicinanze Torino) cerca:

Giovani

a Laboratorio Analisi, Controllo e
Scrivere, dettagliando:
ASS PUBBLICITA' — 10100 TORINO

CEMA
Azienda Gruppo Pirelli
per potenziamento ed ampliamento quadri del personale

cerca:

— DISEGNATORI progettisti e particolaristi esperienza nel campo di piccoli apparecchi elettromeccanici
— GIOVANE militesente preferibilmente con diploma tecnico per ufficio commerciale
— ELETTRICISTI per cablaggi apparecchiature elettriche
— OPERAI generici
— OPERAIE montaggio apparecchi

Offresi inquadramento adeguato capacità. curriculum dettagliato a: Etas-Kompass Pubblicità 3396 - Torino.

SOCIETA' IMPORTANZA MONDIALE
DOLCIARIA CON FORTI PROGRAMMI
RADIO - TELEVISIVI CERCA:

ispettore vendite

PIEMONTE - LOMBARDIA

Requisiti: Residenza in Piemonte - Età fra i 30 e 36 anni. Precedenti esperienze a livello ispettivo nel settore dei beni di Capacità di controllare, promuovere e sviluppare l'attività vari depositi. Ottima entrata in Gruppi d'acquisto, Grossisti e Grandi distributori in genere. Referenze ineccepibili.
Offresi: Inquadramento 1° categoria - Ottima retribuzione ed incentivi. Rimborso spese a più di lista; Automezzo dell'Azienda. Ottime possibilità di carriera.
Scrivere a: Casella Emme Pubblicità 289/A — 40126 Bologna

STUDIO TESTA
CERCA RAGAZZI ANNI DOTATI DISEGNO INTERESSATI ALLA CARRIERA PUBBLICITARIA - DISEGNATORI ESECUTORI IN POSSESSO DI
PRESENTARSI MUNITI DI).
STUDIO TESTA
Corso Quintino Sella, 56 - Torino

Azienda di interesse nazionale nel settore dei servizi

ricerca LAUREATI

in materie economico sociali con preparazione in statistica e nelle indagini di mercato.
Verranno inseriti nel servizio commerciale.
Inviare dettagliato curriculum specificando preparazione ed esperienza, indicando pretese retributive.

Indirizzare: Casella Postale 450 — 10100 Torino.

AERFERRISI condizionamento di residenze - TORINO (Barca)
cerca per proprio ufficio tecnico
FRIGORISTA
tecnico giovane per avviarlo ispezioni in loco
elettrotecnico o perito giovane per avviarlo progettazioni
Telef. 240.161

AZIENDA INTERNAZIONALE CERCA

impiegata amministrativa

richiede buona stenodattilografia italiana, riempa di ufficio, una compresa tra i 21 e 25 anni.
Si la possibilità operare in giovane e dinamico ed una retribuzione mensile di L.
Sede di lavoro Torino.
Scrivere a: Etas-Kompass Pubblicità — 10100 Torino.

PA Selezione

SERVIZI ADDESTRATIVI

Un gruppo industriale italiano operante anche all'estero nell'ambito dei beni sumo' duraveli, è interessato all'assunzione un Capo Settore Addestramento Formazione che, con la diretta responsabilità di uffici già operanti nell'azienda, promuova, programmi ed attui le attività addestrative nel settore tecnico che quello commerciale. Poichè posizione comporta frequenti e diretti rapporti con i più elevati livelli aziendali sono richieste particolari di sensibilità ai contatti umani, doti opportune anche confronti dei numerosi collaboratori. Il candidato ideale, età non superiore ai 38 anni, dovrà aver maturato un'esperienza almeno quinquennale nelle tecniche nei metodi addestrativi rivolti personale commerciale tecnico. E' richiesta una laurea preferibilmente in ingegneria o in economia

Rif. A/446/f

Nessuna informazione inviataci il consenso candidati.
Inviare curriculum, indirizzo numero telefonico, citando il riferimento,

P A Consulenza Direzionale - Turati, 40 - 20121 Milano

Amsterdam Atene Bruxelles - Copenaghen Francoforte - Londra - Madrid - Parigi - Stoccolma - Vienna - Zurigo

LA STAMPA
Domenica 2 Marzo 1969
Anno 103 Numero 51

«Il contadino della Garonna»

I silenzi di Maritain

Un libro dal fascino struggente, ma troppo evasivo o polemico sugli attuali problemi della cristianità

Jacques Maritain

Scritto nei primi mesi del 1966, subito dopo la chiusura del Concilio, *Il contadino della Garonna*, ora pubblicato in Italia. Al suo apparire, scatenò una tempesta: Maritain, si disse, fino a pochi anni prima sospetto di eresia, era passato dall'altra parte, facendosi lui promotore di sospetti e di accuse verso gli innovatori. Se ne bruciò la lettura senza la dignità di edizione dovuta ai testi religiosi, dice Barbiellini Amidei nel suo *Dopo Maritain*. Un avvertimento da tenere in conto: perché il libro attinge sicuramente un'altezza spirituale rara, ha il fascino, talvolta struggente, delle opere che si scrivono al termine della vita, concentrandovi il succo di un'intera esistenza. Il richiamo ai valori della preghiera e della contemplazione vi è da una grande lucidità intellettuale, alimentata da un'esperienza diretta, autentica. Lasciarsi infastidire dalla polemica irritata contro il «cronolatria» dei cristiani «inginocchiati davanti al mondo», innamorati dell'«Efficacia» più che della Verità, vorrebbe dire rinunciare a una lettura seria.

Tuttavia, certe critiche meglievano il segno. In questi tre anni i bersagli di Maritain si moltiplicati — il catechismo olandese, quello dell'Isolotto, tanti altri libri, e fatti — mentre l'integrismo, da lui coerentemente combattuto anche qui, non è per nulla sepolto, come dimostra il Illich, documentato da Raniero La Valle ai lettori de *La Stampa*. Rileggendolo ora, il libro palesa carenze singolari proprio sulle linee portanti del rinnovamento cattolico: silenzio sui teologi che più vi hanno contribuito, i de Lubac, i Congar, gli Chenu; silenzio, nell'uso dei testi conciliari, sui temi più dinamici e inquietanti, la collegialità episcopale, la corresponsabilità di tutto il popolo di Dio, il superamento di concezione soprattutto giuridica della Chiesa come società perfetta, la storia della salvezza fondamento dell'esegesi biblica, la reinterpretazione dei dogmi, il rapporto fra spirituale e temporale.

Su quest'ultimo punto in particolare, la ribadita fedeltà non è a San Tommaso quanto alla *philosophia perennis* (come conciliarla poi con l'apertura, pur teologicamente fondata in modo splendido, verso le culture non cristiane? non è anche quella una forma di integrismo?) sembra precludere a Maritain la comprensione della novità maggiore emergente dalla Costituzione sulla Chiesa nel mondo di oggi, il progresso incorporate come preparazione del Regno. La categoria della storicità, la prospettiva evoluzionistica del mondo — attorno alle quali la teologia cattolica è al lavoro — non intaccano la sicurezza essenzialista del filosofo. Di qui la sua radicale ostilità alle idee di un Teilhard, nonostante l'appassionata difesa dell'uomo; di qui, anche, la perdurante squalifica di tutto il pensiero moderno, da Cartesio a Husserl.

Il titolo del libro è tratto da una favola di La Fontaine, *Le paysan du Danube*: il quale viene a Roma per denunciare peli sulla lingua le malefatte dei pretori romani nel paese. Ora il linguaggio schietto del contadino della Garonna (Maritain vive a Tolosa), se ha certamente la forza di rifar presente al lettore un cristianesimo in cui l'altro mondo, la croce e la santità non si scolorano in surrogati equivoci, in realtà sfiora appena quelli che sono, in questo momento, i problemi concreti della Chiesa struttura, e della teologia interpretazione, da rinnovare costantemente, della Scrittura.

Lo storico dovrà domandarsi un giorno quale peso questo libro abbia avuto sul pontificato di Paolo VI, la cui familiarità con Maritain risale ad anni lontani.

Mario Gozzini

JACQUES MARITAIN: *Il contadino della Garonna*. Ed. Morcelliana, pag. 416, L.

I cappucci del «Klan»

Il è la prima opera presenti diffusamente in Italia il tristemente famoso Ku Klan, fondato insieme ai «Cavalieri Camelia Bianca» nel , in Tennessee, dal giudice Thomas M. Jones. Secondo l'intenzione dei membri, il Klan aveva lo scopo sostenere, contro i negri liberati da Lincoln, le rivendicazioni dei bianchi sudisti sconfitti. In poco tempo esso trasformò strumento di guerriglia, con rituale e cerimonie iniziatiche tipo massonico (i partecipanti si radunano tuttora, incappucciati, intorno a una croce fiammeggiante).

Dopo periodo di stasi, nel il «club» ripresentò spoglia antisemita e anticattoliche, facendosi banditore di un rigido razzismo in difesa dell'autogoverno dei singoli Stati, e della purezza della razza anglosassone protestante, vennero perpetrati linciaggi.

Nel il Klan è piena . Sostenendo l'inferiorità della gente di colore, i «cavalieri» attaccano con bombe e fucili Martin Luther King: è il lunedì del 2 settembre 1957, in cui tre negri vengono uccisi. Nel '63 Wallace viene eletto governatore dell'Alabama: il KKK lancia la offensiva, facendo suoi ideali della John Birch Society; ma sembra che il destino di violenza inevitabilmente segnato. Su questa speranza si conclude l'agghiacciante ricostruzione storica di Hule.

n. c.

W. HULE: *Il Klan* - Ed. Longanesi, pag. 448, L. 2300.

Eisenhower: memorie di un'epoca remota

Nella «Pace incerta» c'è posto per le ansie dell'America Kennedy

«La mia più grande delusione politica fu la sconfitta di Dick Nixon nel . Non posso addurre nessuna ragione logica per spiegare quel risultato, poiché sono ancora convinto, come lo ero allora, che un confronto obiettivo fra le capacità e le qualità dei due candidati avversari sarebbe stato nettamente a favore di Nixon».

Così scrive Dwight Eisenhower conclusione delle memorie alla Casa Bianca. Il secondo ultimo volume, pubblicato adesso in Italia, uscì negli Stati Uniti nel '65, oltre un anno dopo la tragedia di Dallas, l'antipatia per John Kennedy, al di delle ragioni di partito, si avverte intatta. Eisenhower perdonò al paese di aver dato un giudizio negativo alla sua politica scegliendo candidato della Nuova Frontiera come successore alla Casa Bianca. La notizia quei famosi 113 mila voti di differenza che diedero la vittoria a Kennedy lo colpì dolorosamente *«come palla da baseball al plesso solare»*.

Ma perché Eisenhower, come molti lo accusarono, non aiutò Nixon nella campagna elettorale? Il vecchio generale si giustifica un po' debolmente. Non poteva appoggiare troppo Nixon, dice, per dare l'impressione che avesse bisogno di essere condotto per alla presidenza. Inoltre ripresa disturbi cuore lo consigliò limitare i discorsi elettorali e i viaggi in auto scoperta ai comizi pubblicani. Riconosce aver sbagliato, ma in buona fede, nella convinzione che il avrebbe accettato «il caro Dick».

Sono vicende lontane che la rivincita politica di Richard Nixon, otto anni dopo, riporta di attualità. Eisenhower le rievoca con qualche retroscena (la storia del rifiuto di Nelson Rockefeller presentarsi candidato alla vicepresidenza) mostrando una chiusura completa verso l'altra America impersonata da Kennedy. Il suo addio alla politica la parte più viva di questo minuzioso e documentato libro memorie, in cui la scrittura di Eisenhower ha pacatezza, e a volte grigiore, di un rapporto militare.

Giorgio Fattori

DWIGHT EISENHOWER: *La pace incerta: 1956-1961* - Ed. Mondadori, - , L. 4500.

«IL DOTTOR LIVINGSTONE, IMMAGINO?»

Stanley gira per l'Africa come un eroe di Verne

Il 21 marzo 1871, dopo settimane sosta forzata, Henry Morton Stanley lasciava Bagamoyo, piccola località costiera del Tanganika, diretto Ponente alla Livingstone, il celebre esploratore inglese, da tempo scomparso nel cuore dell'Africa.

Al momento della partenza, Stanley aveva sé oltre centocinquanta portatori, centinaio soldati armati di moschetto e di ascia, ventisette asini, due cavalli e un cane. Facevano inoltre parte della carovana un interprete, e un sarto. Viveri, medicinali e munizioni erano stati affardellati in centocinquantatré sacchi.

Con fantasia minuziosa, che in alcuni momenti si sovrappone alla scrupolosa obiettività del cronista, Stanley si sofferma non senza scaltrezza su ogni particolare capace colpire la nostra attenzione. E già tre leggiamo le prime pagine del suo libro, cui apparirà a giorni traduzione italiana, dopo un inspiegabile oblio che nel nostro Paese durava dal 1890, abbiamo la curiosa impressione di visitare il cuore stesso di un mondo fantastico e avventuroso.

Inviato speciale del New York Herald che aveva finanziato la sua spedizione, prima di ritrovare Livingstone nel piccolo villaggio di Ujiji, Stanley dovette affrontare un massacrante viaggio di duecentotrentasei giorni percorrendo territori talvolta inesplorati: guadando fiumi e attraversando aride e caldissime. Nessun imprevisto, avversità, nulla di pericoloso e di difficile riuscirà tuttavia a scoraggiarlo. Come se vivesse insieme con Phileas Fogg o con Michele Strogoff nelle pagine di un di Giulio Verne, egli riuscirà in ogni circostanza a trovare il rimedio giusto, la soluzione più opportuna. E ora ricorreva alle sottili astuzie di un consumato diplomatico, ora si apriva la strada con le armi o facendo sibilare nell'aria la frusta.

Avremmo torto a voler cercare in questo libro qualcosa di diverso dal documento di un'epoca, che celebrò la propria apoteosi il giorno in cui Disraeli offrì alla regina Vittoria la corona delle Indie. Con il suo elmetto sughero, i suoi baffi spioventi e la sua immacolata divisa coloniale, Stanley è il tipico campione di una società proiettata alla conquista del mondo. non stupisce che, trovandosi finalmente fronte all'uomo che cercato per mesi, egli mormorasse con impassibile distacco: «Il dottor Livingstone, immagino?».

Antonio Debenedetti

HENRY MORTON STANLEY: *Come trovai Livingstone* - Ed. Casini, pag. 287, lire 3500.

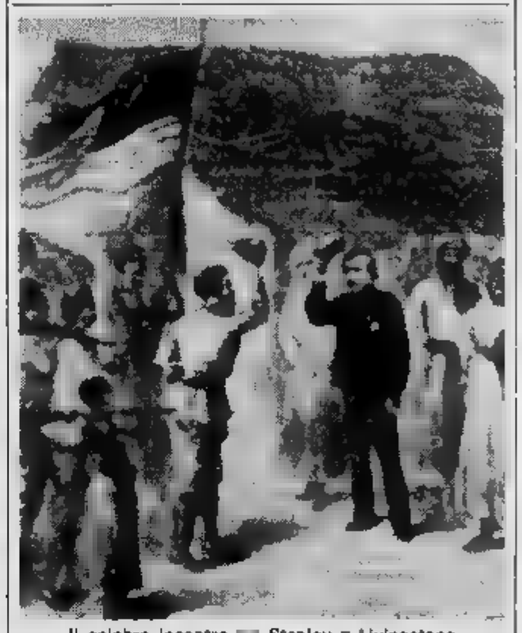
Il celebre incontro Stanley Livingstone

Tragedie alfieriane in edizione critica

Merope *Oreste* sono i due nuovi titoli dell'edizione critica delle opere di Vittorio Alfieri, affidata al Centro nazionale di studi alfieriani presieduto Lorenzo Gigli. La prima tragedia, che l'Alfieri compose nel indignato dalla eccessiva considerazione di cui godeva *Merope* del Maffei, è stata curata da Angelo Fabrizi. La seconda, concepita di getto Pisa nel 1778 insieme all'*Antigone* e all'*Agamennone*, da Raffaele Del Bello: una delle più vigorose e incalzanti del grande astigiano. Anni fa, Vittorio Gassman ne diede una versione scenica che è rimasta memorabile. Entrambi i volumi, che s'aggiungono diciassette finora pubblicati (Bottega D'Erasmo, Torino), contengono, oltre al testo definitivo, l'idea, la stesura e le verificazioni di ciascuna tragedia con il consueto apparato di note.

Continua il successo strepitoso dei libri di
PETER KOLOSIMO:
Non è terrestre
(5ª ediz., lire 2000)
Terra tempo
(5ª ediz., 2500)
I best-sellers della archeologia spaziale
Il tesoro scienze occulte
GRILLOT DE GIVRY
Il mondo occulto della magia alchimia
ill., lire
Mercenario Congo
MIKE HOARE
Una guerra vista da protagonista
L. 3000
Mito e colpa
THEODOR REIK
Origine significati del colpa
L. 3000
SUGAR
Via Astolfo 23, Milano

Un romanzo «nero» di Gian Piero Bona

Passione e stregoneria sotto il cielo di Torino

Il vecchio canonico Pivot, che tiene d'occhio vistosa credità, fruga tra le carte di principe suicida per scoprire se anima sia salva o dannata. Sono geniali paradossi, massime blasfeme, torbide mortuarie fascinazioni che, quasi per un prodigio alchimistico, consentono evocare la figura dello scomparso, Alessandro Erbiani. E' un tenebroso Des Esseintes torinese che, nella pratica delle amicizie particolari e nelle tempistiche frequentazioni, più che dare scrollate al suo mondo fatiscente, persegue il gusto dell'autodistruzione. Porta Palazzo il Rondò della Forca, le poltroncine risorgimentali del Cambio le rive segrete del Po costituiscono lo sfondo stregato dei suoi moti spirito e delle sue scorribande tra uomini e donne di vita.

Il principe Erbiani pone nel suo déréglement una passione ostinata e amara che soltanto la morte riuscirà saziare. Intorno a lui, un bersagliere efebico, contessina stralunata vari personaggi notturni che una stessa febbre aduna suburbio, dalle sfilate mondano-religiose della Domus Aurea, dai vecchi palazzi. La prigione, l'ospedale, la morte i loro inevitabili approdi.

E', all'incirca, la materia dei pantaloni d'oro di Gian Piero Bona. Ma queste folli esistenze, che sembrano rivelare una precisa vocazione allo scacco, indagate un personaggio in prima persona, alter ego dell'autore e assistente occasionale del prete esorcista. Egli unifica, smembra e addoppia gli anelli della catena, convinto che «ogni realtà ha la contro-realtà. Anche realtà più concreta cela facia psicologica perduta nella notte dei tempi». Di più, i protagonisti hanno sempre la sensazione, talora la certezza, di essere pedinati, incoraggiati o contrastati da esseri nebbiosi che hanno il loro stesso volto, che sono forse la traccia o il presagio di una metamorfosi. Qui però, si ha l'impressione che Bona voglia strafare. Quando mescola nel sacchetto della tombola buddismo, gnosi, magia, sembra utilizzare il suo prezioso gusto del collezionismo per dare al romanzo un'ossatura inesistente, precostituirsi il poetico finale: «E rovescia di ciò che guardiamo ogni giorno? Forse in altro mare ci sono davvero sirene, e noi dalla vediamo soltanto un poco schiuma».

Il pregio del libro un altro. Non lo cercheremo nell'estrosa fumisteria; non ce lasceremo distogliere, spazientiti, dagli indugi sado-masochistici o necrofili sotto questo rispetto, Bona è cattivo allievo Shiel). Gli scorci autentici del romanzo battono sulla barocca contrapposizione tra esuberanza di vita e amore di morte, sulla squillante tesa tra la sensualità delle forme la loro sostanza di cenere. Certi scorci deliranti di Torino si animano proprio di questa dinamica operata e tremente. E' la vena segreta che Bona ha osservato dalle sue lontane poesie e dalla quale si protegge appena con l'ironia.

Lorenzo Mondo

PIERO BONA: *I pantaloni d'oro* - Ed. Feltrinelli, pagine 207, 1600.

Teatro Nello Saito

La commedia dei cattedratici

(a. bl.) Con *I cattedratici* (Bulzoni editore, Roma), poco mancato che Nello Saito soffiasse a Tommaso Landolfi *(Faust 67)* i milioni premio Pirandello. In verità, una commedia originale e spiritosa, oltre che attualissima: i cattedratici sono infatti i professori università, nel cui santuario gli studenti, per quanti sforzi facciano, riescono mai penetrare.

Per tutta la commedia odono soltanto le chiacchiere i litigi dei docenti, gli studenti quando appaiono «non parlano» e, come spiega l'autore in una didascalia, *«vengono sempre cati come mosche, esseri fastidiosi perditempo»*. Ma la conclusione di questa feroce e divertente satira ammonitrice: studenti irrompono nella sala del consiglio di facoltà, coprono al pubblico la vista professori, rimangono alla ribalta, immobili muti.

Quando la poesia pura s'affeziona alla politica

Tornano i versi di Franco Fortini, esperienza d'una generazione: dalla solitudine elegiaca alla scoperta degli «altri»

Franco Fortini, nell'elimina da questa nuova presentazione della raccolta *Poesia errore* (uscita primamente nel 1959) i versi periodo giovanile, nel riordinare quelli del decennio '46-'57 secondo una gradualità, insieme, cronologica tematica, riuscito porre ben in chiaro, verso sbalzi o contrasti, la continuità la del suo operare poetico con quello del critico saggista militante.

Avendo esordito nell'immediato anteguerra, all'insegna dell'ermetismo, quel linguaggio *«di sostenuto decoro»*, la cui maggiore ambizione (come Fortini so a dire) era l'atemporalità, fu poi tra i primi poeti dell'«emigrazione» (alla quale lo costrinsero le persecuzioni razziali: suo vero cognome, si sa, è Lattes) e della Resistenza. Con accenti che, senza rinnegare quella dignità letteraria, l'implicita reminiscenza di un gusto classico, stanno a testimoniare l'urgenza, in lui, nuovo contenuto, ideologico politico, rispondente ad una visione della vita non più strettamente soggettiva.

Questa visione, che informerà sempre più la esiva attività di Fortini, ha qui, nei testi di *Poesia errore*, una decisiva messa a fuoco. E' una visione fondata sulla responsabilità corresponsabilità morale, per cui ogni pensiero individuale appare in funzione di interessi, di «destini generali»; quel angoscia, di intima lacerazione di solitudine che grava su e sulla generazione, trova conforto nella lucida consapevolezza che questa sua pena, questo dramma interiore siano mezzo o grado all'altrui riscatto, promessa, venturi, una sorte migliore.

L'originario pessimismo di Fortini, dalle tipiche implicazioni semitiche, sbocca, insomma, in una specie di ottimismo finalistico: d'ordine tutto terreno, s'intende. D'altra parte, questa fede in una giustizia immanente nell'avvenire del socialismo, non può alleggerire, di to, quella fatica di vivere, cancellare la tristezza quella solitudine, anche perché, volta, esente da delusioni rarezze.

Pertanto queste poesie di Fortini oscillano fra un tono di elegia, che prevale motivi più propriamente autobiografici, legati sollito immagini e ricordi della sua Firenze, dei luoghi ve è vissuto; un tono di fervida (dal quale non è estranea la lezione Brecht poeta, egregiamente tradotto) di «aperta denuncia» di quella integrazione suo privato destino nel destino di tutti. Anche il meglio di sé lo offrono in momenti di mediazione contaminazione fra questi .

Momenti importanti non solo per Fortini ma per la poesia d'oggi, insidiata da tante aberrazioni formali informali, nell'assenza di vivi, «attivanti» contenuti.

Arnaldo Bocelli

FRANCO FORTINI: *Poesia errore* - Mondadori, pagine L.

Una cultura poco nota

Nella collana dedicata da Sansoni alle civiltà letterarie di tutto mondo *La letteratura* Gino Lupi (pag. 436, lire 1000). L'autore, al di là l'assunto critico-estetico, descrive con una certa ampiezza opere significative.

ARNOLDO MONDADORI EDITORE

Di fronte alla sfida americana

Louis Armand - Michel Drancourt
SCOMMETTIAMO SULL'EUROPA
Traduzione di Maria Luisa Mazzini
260 pagine - Lire - Saggi

viviamo un periodo per «il vecchio »

L'Europa al centro degli interessi, delle discussioni, delle polemiche. E per l'Europa Armand e Drancourt propongono qui uno schema organico che, mettendo a frutto le straordinarie possibilità offerte dalla tecnologia d'oggi, indica la via di nuovi sviluppi ici e sociali per nostro continente. A proposito di questo libro, così espresso Libero Lenti sul «Corriere della Sera»: «L'Europa è solo quella della Comunità economica europea... Si tratta di mobilitare l'immaginazione creatrice in materia federale per inventare nuovi metodi di lavoro comunitario, e fare così dell'Europa polo d'attrazione intellettuale per tutto il mondo». E' il libro che tutta la popolazione attiva europea deve leggere.

C'E' ANCORA QUALCUNO LEGGE «GRAZIELLA» ?

Cento anni fa moriva Lamartine

Confessò di avere subito l'influsso di Sade, i moderni non sembrano accorgersene

Sempre sollecita amministratrice del patrimonio letterario, per il centenario della morte di Alphonse Lamartine (28 febbraio 1869), la Francia ha riserbato un grosso volume Maurice Toesca che riesamina vita sentimentale, la vita politica, l'opera. Ma riesaminare non è riscoprire: difficile pensare che l'immagine di colui che fu il Poeta per eccellenza della prima generazione romantici destare nuovi interessi.

Molti, e più giovani, portano forse ancora dalla scuola qualche lirica delle *Méditations* («Le Lac», «L'Isolement»), qualche pagina del *Viaggio in Oriente*, magari per intero il romanzetto *Graziella* che, adolescenti, li commoveva fino alle lacrime, quella elegia finale che avranno imparato memoria: «*Sedici anni, è ben presto per lasciare la vita...*».

Sono sentimenti invecchiati nell'era della contestazione? Piuttosto invecchiata gran parte di quella poesia, mentre suo apparire, nel 1820, destò contemporanei impressioni ineffabili: scriveva, già con stupore, Sainte-Beuve a Paul Verlaine nel 1865. Le condizioni politiche della Francia dell'Europa tra Rivoluzione e il crollo napoleonico avevano predisposto gli animi alla religione sempre succede; e «ingenuità sublime» di Lamartine, quel suo sostituire all'erotismo secco filosofico del Settecento «*la divinità*» e «*l'immortalità dell'amore*» (è ancora un giudizio di Sainte-Beuve) inebbriarono e scossero molti petti, diedero inizio moda postare e persino di sentire: la moda dell'anima che si sente legata alla materia solo da un provvisorio «*adultero legame*».

Anche allora, del resto, non mancarono voci discordanti, e una rivista dell'epoca definì Lamartine «*ciarlatano poetico*». cui concezioni sono «*nani rivestiti di panni da giganti*». Clariatano, no: sincerità dell'uomo e poeta, c'è ragione di metterli in dubbio, e ogni dispregio di quella ve che confonde Amore e Fede sarebbe ingiusto quanto facile. Come sarebbe antistorico un giudizio sull'uomo politico che Lamartine diventò dopo l'inaridirsi dell'ispirazione; uomo politico nel giusto mezzo, che non precorreva i tempi ma interpretava con moderazione prudente; realista fattosi liberale, segretario d'ambasciata a Napoli e a Firenze, deputato ministro degli Esteri con Ledru-Rollin nel governo provvisorio dopo la rivoluzione '48, sue idee sociali non andarono oltre la «*carità della Stato, che impedì alla ricchezza di essere offensiva alla miseria di diventare rivoluzionaria*». Ma l'onestà fondamentale dell'uomo salva con rinuncia dopo l'ascesa Napoleone III, e la sua lunga vecchiaia solitaria «forzato della », trasformatosi da poeta d'amore in storico, mediocre, della Restaurazione e Costituenti.

Resta una frase di Lamartine, che suonerà oscura sorprendente ai lettori di «Graziella»: «*Senza la lettura Sade a 19 anni, avrei mai scritto le poesie*». L'influsso di Sade su Lamartine, ecco una ricerca degna dell'anno centenario: dubbio che portare lontano. Forse pensava aver ereditato dal Marchese pessimismo sulla natura umana, quando non sia riscattata dalla Grazia? Se è così, spiegherebbe meglio l'importanza che attribuiva al suo sulla *Caduta di un angelo*, che nel 1838 cadde clamorosamente fornendo alle gazzette letterarie un ovvio gioco parole.

Qual che Lamartine avesse vagheggiato, furono altri realizzarlo compiutamente Hugo Vigny il poema epico, Nerval rievocazio del fascino dell'Oriente. Baudelaire il contrasto fra materia e spirito. Tuttavia a Lamartine rimane un privilegio non trascurabile: aver rappresentato per moltissimi lettori anche lontani dalla letteratura, anche studenti liceali destinati ventare medici o ingegneri, il sentimento stesso della Poesia. Questo intendeva probabilmente Sainte-Beuve quando indirizzava a Lamartine strofe che diceva: «*Sai tu che nella vallata c'è un cuore sofferente, una povera anima in pianto che tuo venuta ha consolato, e che senza parlare comprende?*»

- Luigi Baccolo

L'uomo dalle mani impazzite

Tonino Guerra: una storia dell'incomunicabilità

Tonino Guerra — collaboratore «letterario» regista cinematografico Michelangelo Antonioni — ebbe un notevole l'anno passato. *L'equilibrio*: curioso, volutamente arruffone, scritto briglia sciolta sul filo un ammiccante intellettualismo. E ora che ne leggiamo il recentissimo *Uomo parallelo* — più breve, più schietto, più lucido nelle sperticolate fantasie — bisogna riconoscere che Guerra ha dalla il dono sorprendere e divertire mai cadere nel volgare.

Ecco, infatti, la storia di d'oggi vive ai margini un'esasperata astrattezza: «*Ogni volta che mi sveglio devo fare sforzo per capire dove sono e chi sono...*»; «*I miei veri mestieri sono quelli che immagino di fare*»; ed ecco, a cercar gli episodi salienti di tale storia, un mulinello infernale di cose reali di cose sognate. Da un'America tanto più «credibile» quanto più ridotta immagini di allucinante leggenda, un'Italia semiprovinciale, il protagonista logora il fantasma se medesimo fino a diventare un irresponsabile abitatore delle proprie membra: «*... la pietra dello scandalo erano... mie mani. Proprio impazzite. Per fortuna capisco al volo che vogliono strozzarmi*». Dall'irresponsabilità, insomma, al rischio dell'autodistruzione; e, nelle ultime pagine, a un torbido rituale fiocamente rischiarato dalle parole clusive: «*con le buone o le cattive qualcosa deve saltar fuori*».

E qualcosa, per il lettore non impaziente, saltato, fuori senz'altro: un racconto disperato, col tema dell'incomunicabilità bravamente trasferito in chiave favoloso delirio.

f. g.

TONINO GUERRA: *L'uomo parallelo*, Ed. Bompiani, 173 pagine, lire.

ricerche di personale qualificato

LA STAMPA
Domenica 2 Marzo 1969
Anno 103 - Numero 51

BAYER ITALIA s.p.a.
reparto agrario
cerca

laureato
in agraria
per il Piemonte

Inquadramento contratto industria chimico-farmaceutica, diaria, rimborso spese macchina, stipendio adeguato alle reali capacità dell'individuo. Richiede: età 28-30 anni.

Inviare dettagliato curriculum a: BAYER ITALIA S.p.A. Ufficio Personale - 20156 MILANO - Viale Certosa 126 -

Specificando: Riferimento n.

Giovane funzionario di banca
conoscenza inglese-francese offerta impiego Torino o Piemonte.
Scrivere: Etas-Kompass Pubblicità 7514 - Torino

CHIMICO LAUREATO
abilitato, esperto preparazioni organiche, formulazione disinfettanti et presidi sanitari, assumerebbe consulenza incarico responsabilità (nuovi regolamenti ministeriali).
Scrivere a: Etas-Kompass Pubblicità — 10100 Torino

SOCIETA' INDUSTRIALE
DI IMPORTANZA NAZIONALE
LEADER NEL PROPRIO
CON SEDE IN GRANDE CENTRO ALTA ITALIA
assume:

Pos. 1 - ORGANIZZAZIONE AZIENDALE
RICHIEDONSI:
età non superiore ai
titolo di studio universitario
lingua inglese

Pos. 2 - ADDETTO E MUOVI
RICHIEDONSI:
non superiore 30 anni
titolo di studio universitario
conoscenza lingua inglese
POSSIBILITA' DI CARRIERA - TRATTAMENTO
Scrivere inviando dettagliato curriculum vitae e referenza a:
Etas-Kompass Pubblicità — 15121 Genova

IMPORTANTE AZIENDA INDUSTRIALE CERCA:

corrispondente Italiano-Tedesco

REQUISITI richiesti:
Perfetta conoscenza della lingua tedesca ed italiana ed ottima conoscenza della lingua inglese e/o francese. Sarà data preferenza a chi abbia precedenti esperienza di lavoro in qualità di corrispondente Italiano-Tedesco.
OFFRESI: inquadramento e retribuzione adeguati all'esperienza e ai requisiti richiesti.
Sede di lavoro: Torino.
Inviare curriculum dettagliato precisando pretese.
Assicurasi massima riservatezza.
Verrà fornita in ogni caso risposta.
Scrivere: 386 — Torino

---

per nuovo sito fra e
— MONTATORI
— ADDETTI MACCHINE
— COLLAUDATORI
— ADDETTI MAGAZZINO ED IMBALLATORI
Scrivere: ETAS KOMPASS PUBBLICITA' 7473 — TORINO

ATLAS COPCO ITALIA S.p.A.
CERCA
PER LA PROPRIA FILIALE DI TORINO

un ragioniere

al quale amministrative concetto,
SI RICHIEDE:
età: 28-32
una certa esperienza amministrativa di agenzia o filiali.
Sarà titolo preferenziale una discreta conoscenza della lingua inglese.
Inviare dettagliato curriculum e pretese a:
Etas-Kompass Pubblicità 359 — Torino

S.p.A. I.P.R.A. RICERCA PROPRI STABILIMENTI DI TORINO E PIANEZZA
Operai 1° e 2ª categoria per reparti
Operai 3° e 4ª categoria per reparti
Allievi specialisti laureati da banco
PRESENTARSI UFFICI MANODOPERA RISPETTIVI STABILIMENTI DI VIA SPALATO 68, TORINO (MATTINO) E PIANEZZA (POMERIGGIO).

REMINGTON - Divisione della SPERRY RAND ITALIA S.p.A. per il potenziamento della propria organizzazione commerciale cerca per la propria Filiale di Torino

VENDITORI

in diploma media superiore o titolo equivalente - massimo anni 30 - da obblighi - patente auto - inserire nel settore macchine copiatrici per ufficio. Si offre una formazione ed una attività a livello professionale con possibilità di guadagno superiore alla media corrente, soprattutto che già settore e che vantare una specifica esperienza di .
Se in possesso dei requisiti richiesti rispondere a: REMINGTON RAND - Div. della RAND ITALIA S.p.A. - Ufficio Selezione Personale - via M. Gonzaga 7 - 20123 Milano, oppure telefonare a Torino: 54.69.41 per un immediato e riservato contatto. Rif. 149/MU.

IMPORTANTE INDUSTRIA ELETTROMECCANICA OPERANTE NEL CAMPO BENI CONSUMO DUREVOLI RICERCA PROPRIO STABILIMENTO

rif. 1 - **capo reparto stampaggio plastica**

Siamo interessati a prendere contatto con una persona che possegga i seguenti requisiti: pluriennale esperienza acquisita presso medie industrie nel campo dello stampaggio plastica ed iniezione; specifica attitudine alla organizzazione lavoro all'amministrazione del personale; buona della tecnologia delle lavorazioni del prodotto delle macchine impiegate. Titolo professionale diploma istituto tecnico industriale.

rif. 2 - **capi turno lavorazione ad iniezione delle materie plastiche**

esperienza almeno biennale maturata in analoghe mansioni: età 25-35 anni buona conoscenza della tecnologia della lavorazione del prodotto e delle macchine impiegate.

rif. 3 - **stampisti ed attrezzisti per lamiere**

rif. 4 - **stampisti ed attrezzisti per materie plastiche**

Gli interessati sono pregati di inviare curriculum vitae dettagliato specificando il trattamento economico richiesto ed il relativo riferimento.
CASSETTA 174 P PUBLIED - 50100 FIRENZE

La **GS** GENERAL SYSTEM s.r.l.

Studio di analisi e programmazione con sede in Torino per potenziare il proprio organico cerca:

PROGRAMMATORI

I candidati dovranno un'età non superiore ai anni e possedere esperienza aziendale specifica con conoscenza diretta degli elaboratori terza generazione.

offre l'occasione per inserirsi in società in forte espansione ed una interessante retribuzione commisurata alla effettiva esperienza e capacità.

Sono ritenuti titoli preferenziali la linguaggi 360 e GE/115.

Inviare dettagliato curriculum, specificando le richieste retributive, a: G.S. General System - corso Principe Oddone, 12 - Torino.

IMPORTANTE AZIENDA METALMECCANICA
con sede in Toscana cerca

traduttore tecnico
in lingua spagnola e inglese.

La conoscenza, in aggiunta a tali due lingue, della lingua tedesca sarà titolo di preferenza.
Scrivere: Etas-Kompass Pubblicità 363 — 10100 Torino

SELVA DI LA (CUNEO) CERCA
PER REPARTO MATERIE TERMOPLASTICHE
progetti attrezzature e con per l'intera responsabilità reparto da impiantare. Richiedesi effettiva profonda conoscenza ed esperienza nel tratamento. Trattamento finanziario di primordine in diretta dipendenza con le reali capacità del-l'in Tel. 0173-6396/7/8 o scrivere: ys SpA La Morra (Cn).

Bottonificio
importante cerca rappresentante introdotto dettaglio confezionista Torino Piemonte. Casella 330/T SIP 20123 MILANO.

TATES S.p.A.
delle più importanti aziende italiane semiconduttori

per il proprio stabilimento di Catania:

PROGETTISTA MECCANICO
esperienza qualificata almeno quinquennale e con compresa fra i e i anni.

Si prega di voler inviare curriculum vitae manoscritto, precisando la retribuzione richiesta a:

ATES Componenti Elettronici S.p.A.
Casella

Grande società petrolifera
cerca

PERITI INDUSTRIALI E MACCHINISTI NAVALI

per una attività tecnico-commerciale nel settore delle di prodotti petroliferi all'industria.
E' essenziale una buona esperienza tecnica tecnico-commerciale
— nel campo dei prodotti petroliferi
— o in quello dei macchinari ed impianti.
Sarà tenuto conto della precedente esperienza fini retributivi. Coloro che verranno prescelti riceveranno comunque un adeguato addestramento.
Le caratteristiche dell'incarico richiedono grande mobilità e disponibilità ad accettare destinazioni tutto il paese, dina specifica, iniziativa e responsabilità.
L'età non superare i 30 anni.
Inviare dettagliato curriculum a:
ET PUBBLICITA' 357 — 10100 TORINO.

IMPORTANTE INDUSTRIA LEGNO COMPENSATO DEL PIEMONTE CERCA 35÷40enne, esperto problemi fabbricazione compensato e affini con buona attitudine alla direzione maestranze e senso responsabilità. Ottima retribuzione. Indicare curriculum a: Etas-Kompass 7435 — 10100 Torino

---

IMPORTANTE AZIENDA COSTRUTTRICE MACCHINE UTENSILI RICERCA PER PROPRIO STABILIMENTO TORINO

giovane ingegnere

con almeno 5 anni di esperienza in uno seguenti campi:
— programmazione della produzione su
— tempi e metodi
— meccanica di officina
OFFRE:
— posizione di responsabilità nella Direzione di
— retribuzione interessante ed adeguata all'esperienza
— ottime prospettive di carriera
Indirizzare completo curriculum vitae a:
ETAS-KOMPASS PUBBLICITA' 7476 — 10100 TORINO

Balamundi parati
collaboratori commerciali

Per elementi di sicura qualificazione nel settore rivestimenti murali, non è precluso nessun livello di mansione e di retribuzione. Eccellenti e valide possibilità di carriera.
Inviare curriculum completo a: BALAMUNDI - Casella Postale 3773 - Milano.

AZIENDA PRODUTTRICE
BENI
in fase di notevolissimo sviluppo ricerca

addetto vendite estero

cui affidare, dopo un periodo di inserimento, la gestione il coordinamento dell'ufficio.

RICHIEDE: Esperienza tecnico-commerciale con conoscenza di commercio internazionale, trasporti, export; buona conoscenza dell'inglese e francese, conoscenza parlata del tedesco e spagnolo; capacità di rapporti Clientela la Sede anche all'Estero; diploma tecnico; età superiore ai 28 anni.
SI OFFRE: Inquadramento e retribuzione proporzionali alle effettive capacità; inserimento in una moderna organizzazione aziendale. assicura la massima riservatezza
Inviare dettagliato con indicazione del livello retributivo attuale, a: curriculum vitae e lettera il riferimento SP 172, a

PRAXI STUDIO DI CONSULENZA E ORGANIZZAZIONE AZIENDALE
10143 TORINO - CORSO LECCE 60

Importante Industria
CERCA
venditori
lavoro TORINO.
Manoscrivere curriculum Publiman 548/A - 37100 Verona.

Comune di Nichelino

CONCORSO PER TITOLI ED ESAMI AD UN POSTO DI RAGIONIERE

Scadenza:
ore 18 del 30 aprile 1969.
Stipendio:
annuo lordo 1.530.000. Aumenti biennali del 2,50%. Tredicesima mensilità. Indennità integrativa speciale a sensi di legge.
Ritenute:
di legge.
Età:
minima anni , massima anni salvo eccezioni di legge.
Titolo studio:
diploma ragioniere.
Eventuali chiarimenti presso la Segreteria Comunale.

Il Sindaco
A. PRATO

Città di Torino

Avviso di concorso pubblico, per titoli esami, posti di Agente di Polizia Veterinaria di V Classe dell'Ufficio Veterinario.

E' aperto pubblico, per titoli ed esami, a 11 posti di agente di polizia veterinaria di V classe dell'Ufficio Veterinario.
Scadenza:
22 aprile
Per informazioni rivolgersi alla Ripartizione Personale del Municipio Torino.
Il Segretario Generale Reggente:
R. Schiavina
Il Sindaco:
A. Guglielminetti

Industria meccanica Torino
IMPIEGATA
pratica per servizio fatturazione, libera subito. Stenodattilografia buona lingua francese.
Scrivere: Etas-Kompass Pubblicità 7514, Torino

Importante tessitura vicinanze Torino cerca:
per finissaggio
PERITO CHIMICO, s, militesente
per tessitura
CARICA-TELAI
Referenziare.
Scrivere: Etas-Kompass Pubblicità 7374 — 10100 Torino.

Importante stabilimento o a ciclo completo con stabilimenti in provincia di Milano cerca per la propria preparazione e una delle tessiture

CAPO TURNO

Si richiede:
- età compresa tra i 25 e i 35 anni
- diploma di perito tessile e di studio equivalente
- esperienza pluriennale presso qualificata industria tessile.

Si offre:
- retribuzione interessante
- l'abitazione gratuita.

Una prima selezione sarà eseguita sulla base delle informazioni, che si raccomandano esaurienti e veritiche, fornite dai candidati stessi. I nominativi dei candidati non saranno comunicati all'azienda salvo loro esplicita autorizzazione. Rif. CF/M2

Scrivere citando il riferimento a: SELE - ALGA
ALBERTO GALGANO & ASSOCIATI s.a.s.
Piazza IV Novembre, 1 - 20124

IMPORTANTE SOCIETA' AMERICANA
RICERCA BRILLANTE GIOVANE INGEGNERE ELETTROTECNICO OD ELETTRONICO PER UFFICIO E PROGETTAZIONE
Si richiede buona votazione di laurea, buona conoscenza lingua inglese. Attitudine alla carriera tecnica. Il training nel specifico sarà effettuato anche presso le nostre consociate.
Scrivere: ETAS-KOMPASS PUBBLICITA'

S.N.C. F.LLI RAVERA - cerca
rappresentante
25-35 anni, preferibilmente pratico zucchero. Retribuzione fissa e rimborso spese. Scrivere o presentarsi ns. ufficio.

CHIMICA TORINESE cerca
SEGRETARIA DIREZIONE
stenodattilografa, possibilmente madre lingua americana.
Scrivere: Etas-Kompass 3387 — 10100 Torino

PATATINE CHIPS CAROLA
CERCASI
Venditori, Concessionari, Esclusivisti
organizzati per la tentata vendita in tutte le d'Italia.
Strada Pascolo 196/12 - Telefono 241.968.

IMPORTANTE AZIENDA METALMECCANICA CINTURA
CERCA:
disegnatori
I e II categoria esperti lavorazione lamiera sottile e materie plastiche.
disegnatore
I categoria per progettazione stampi e attrezzature lavorazione lamiera sottile e materie plastiche per alte produzioni.
Pratici lavorazioni meccaniche in genere di capo gruppo per ufficio tecnico di officina.
Scrivere: Etas-Kompass — 10100 Torino

IMPORTANTE SOCIETA' SPEDIZIONI cerca
IMPIEGATO LARGA ESPERIENZA
marittimi, buona conoscenza lingua inglese.
Assicurasi massima riservatezza.
Scrivere: Etas-Kompass Pubblicità — 10100 Torino

La Società LUIGI LAVAZZA, Corso Langhe 3, cerca per
venditore
trentenne, militesente, possesso titolo di scuola media superiore, guadagno netto oltre inquadramento sindacale, automezzo Ditta.

Industria Metalmeccanica in forte espansione ricerca:

capo contabile

età massima 35 anni con congrua esperienza amministrativa. Offronsi ottima prospettiva di carriera e retribuzione adeguata al valore del candidato.

Inviare curriculum dettagliato a Casella Postale 520 - Torino -

---

CIMAT SpA Subsidiary of LA SALLE MACHINE TOOL ricerca:
— ALESUARISTI, OPERATORI GENEVOISE, FRESATORI
— AFFILATORI ATTREZZISTI, RETTIFICATORI
— MONTATORI
a: Servizio Personale, Trapani 95,

Complesso industriale ricerca per stabilimento in Torino:
— ELETTRICISTI DI MANUTENZIONE DI 1° e 2ª categoria
— AGGIUSTATORI STAMPISTI 2ª categoria
— ADDETTI MANUTENZIONE
— CARPENTIERI IN FERRO
— FRESATORI di 2ª categoria
— SALDATORI AD ARCO e FILO CONTINUO

Scrivere: Etas-Kompass Pubblicità - 10100 Torino.

Annunci economici

④ Compra - Vendita alloggi, locali, terreni

(Continua pag. 18)

alla reddito contrattualmente garantito, minima . Via Ascoli 10 (corso Regina), Bicamere, 720.000 1.580.000. Gabetti 978-044 - 553-033.

⑤ Domande affitto alloggi, locali, terreni

A.A. ABBISOGNAMI 2-3 camere servizi, zona centrale. Telefonare dopo ore quindici uff. 766-829.

A. ALLOGGETTO cercasi camera cucina, coniugi soli, aprile. Telefonare 371-671. 33857

A. CONIUGI piemontesi referenziati cercano alloggio. Telefono 769-900. Martinat. 0760

ARBISOGNA camera, servizi, sposi piemontesi referenziatissimi. Telef. 753-896. 33831

AFFITTEREBBESI subito tre camere servizi piano rialzato, primo piano, uso ufficio alloggio, zona S. Paolo Francia Parella Giulio Cesare. Manoscrivere: « Etas-Kompass Pubblicità 7504 — 10100 Torino ».

BORGO San Pietro cercasi alloggetto uno due camere servizi riscaldamento uso ufficio qualsiasi piano. Scrivere: « Etas-Kompass Pubblicità 7254 — 10100 Torino ».

CAPANNONE mq. 1000 con uffici zona Mercatieri-Nichelino, comunque fuori dazio, cercasi affittare o acquistare convenientemente. Telefonare 62-501, 877-052. 1001

CERCASI 3-4 camere e servizi zona Barriera di Milano. Telefonare 279-779 o 256-600.

CERCO locale industriale mq. 150 circa, zona Francia. Tel. 335-494.

CERCO 2 camere, servizi, zona Duca Abruzzi, via Nizza. Tel. 538-855.

CONIUGI piemontesi referenziatissimi cercano alloggetto anche in Telefono 721-028.

CONIUGI torinesi affitterebbero annualmente casetta alt. oltre 400, distante Torino 20-35 km. Scrivere: « Etas-Kompass Pubblicità 3524 — 10100 Torino ».

DUE signore anziane piemontesi, referenziate, cercano piccolissimo cucina servizi, preferibilmente paraggi Ausiliatrice. Tel. 297-785. 33852

MADRE figlia piemontesi cercano alloggetto vicinanze via Bologna. Telefonare 578-964. 34021

PRIMI maggio cercasi alloggio casa nuova 3 camere, cucina, doppi servizi zona Valentino-Nuova Stampa possibilmente primi ani. Telefonare ore 11-12 18-19 al 634-683.

PROFESSIONISTA cerca miniallogio modesto, libera subito. Telefonare 535-584. 33839

SIGNORINA cultura, moralità, referenze, affitterebbe camera servizi, semicentrali. Prezzi modici. Telefonare 578-264. 33877

SPOSI affitterebbero camera tinello servizi zona Lucento. Tel. 679-301 pasti. 33831

URGE alloggio Madonna di Campagna per futuri sposi referenziatissimi. Tel. ore pasti 855-327.

⑧ Offerte alloggi, locali, terreni

A. AFFITTASI negozi su corso, liberi subito. Tel. 745-586.

A. AUTOTRASLOCHI Deinis massimo garanzie, concorrenza imbattibile, interpellateci senza impegno. Telefonate 878-923.

AFFITTANSI borgo Sanpaolo interni, uso magazzino, ufficio mq. 100 circa. Telef. 331-962 ore ufficio.

AFFITTANSI negozi edificio moderno, luminosi, via Artisti angolo via Bava anche ridottissimi vano unico. Telefonare 733-449 20-22.

AFFITTANSI Torino corso Siracusa, locali nuova costruzione 4500 mq nove vetrine prospicienti il corso ed annessi uffici mq 250 adatti esposizioni attività commerciali. Telefonare ore ufficio 329-552 interno 40.

AFFITTANSI via Santa Teresa, nuovo palazzo, uffici I, IV e V piano, unità ancora disponibili da mq. 80 a mq. 340 per piano. Tel. 484-132.

AFFITTASI alloggetto prossimi sposi camera tinello servizi. Telefonare 366-895. 2001

AFFITTASI alloggio uso abitazione o studio, cinque camere servizi, primo piano, bellissima posizione zona San Paolo. Telef. 564, ore 10-12 3441

AFFITTASI box auto, sopra casa, via Duino 104. Tel. 369-519, 631-740.

AFFITTASI appartamento centrale quattro stanze cucina doppi servizi cantina. Scrivere referenziando « Etas-Kompass Pubblicità 3384 — 10100 Torino ». 28512

AFFITTASI camera terzo bagno, 22.000 prossimi sposi. Telefono 215-971. 1001

AFFITTASI camera via Brandizzo acqua, luce, gas. Telef. 233-323.

AFFITTASI casetta Leumann due camere salacucina cucinetta garage. Telefono 374-842 ore pasti.

AFFITTASI centralissimo magazzeno con ufficio mq. 150 piano terreno, libero 1° aprile. Tel. 531-646.

AFFITTASI magazzeno mq. 250 zona Mercati Generali, Tel. 352-029

AFFITTASI magazzino seminterrato mq. 200 pianerottolo, serrandone, ingresso carraio. Telefonare 655-381.

AFFITTASI Principe Oddone, magazzini mq. 240; mq. 65. Telefonare 851-629. 33725

AUTOTRASLOCHI garanzia prezzi modici furgoni imbottiti. Telefonare 657-051 Mondalto.

CROCETTA Affittasi 1° aprile 2 grandi camere, tinello cucinino, ingresso, bagno, piano rialzato anche uso ufficio, studio medico. Telefonare 598-412.

CROCETTA affittasi alloggio 5 vani più servizi, casa signorile. Telefonare 280-117. 34053

LIBERI subito, quattro camere cucina, via Cavour 18 II p., (termocentrale, ascensore. Scrivere: « Etas-Kompass Pubblicità 7509 — 10100 Torino ». 33823

LIBERO subito affittasi appartamento due camere cucina servizi. Telefonare 743-720. 0760

NEGOZIETTO centrale affittasi libero ore ufficio. 33739

NEGOZIETTO, sopratutto ammezzato, centralissimo, conveniente, rivolgersi via Melchiorre Gioia 10/A.

PIED-A-TERRE signorilmente arredato, riservatissimo, affittasi 65.000 mensili. Tel. 746-341.

RIVOLI, affittasi zona panoramica, locali da adibire ristorante albergo. Telefon. 768-931. 5/01003

USO ufficio affittasi due camere piano rialzato via Saluzzo 104. Telefonare ore ufficio 652-332. 28508

VIA Cibrario terzo Tassoni affittasi locale cinque vetrine adatto per rappresentanze abbigliamento rivendite. Telefonare 545-089.

⑦ Locali villeggiatura

AL mare vendonsi alloggi villeggiatura. Impresa Murialdo Sarà, Borghetto Santo Spirito (Savona), tel. 96-066, Torino, telefono 875-852, Milano telefono 407-1704.

AMMOBILIATA, lungomare Loano, capiente, conveniente, affitta marzo, seguenti. Tel. 895-318.

BARDONECCHIA acquisterei esenti quattro stanze cucina, doppi servizi, zona centrale. Scrivere: « Etas-Kompass Pubblicità 3512 — 10100 Torino ». 3

BORGHETTO affittasi aprile successivi, camere servizi nuova indipendente. Telefonare 536-384 mattino.

LAIGUEGLIA vendiamo in signorili palazzine prealpi finali, panoramiche, appartamenti a partire da 4.900.000 (anticipo 25% contanti). Spediamo dettagli. Studio Furbatto, tel. 544-566

REY affitta albergo stagione estiva Valle Grana (Cn) 22 camere acqua calda fredda saloni verandè bar rustico cucina. Zoppes redditizio. Telefonare 888-905. 34024

LOANO affittasi ammobiliato marzo aprile maggio. Telefonare 258-371.

S. appartamento villa spa panoramico affittasi ammobiliato stagionalmente. Tel.

VENDO moderno vani 1 1/2 mq. vicinissimo spiaggia 6 milioni trattabili. Genova, Tel. 876-573.

⑨ Alberghi e Stazioni climatiche

VARAZZE, Hotel Ristorante Bristol, 97-692, moderno, tranquillo, riscaldato, giardino, parcheggio. Soggiorno spiaggia. 50651

VARAZZE Pensione Splendor, 97-286 moderna, tranquilla, vista mare. Cucina rinomata. Bar, giardino.

⑨ Collegi Istit. Scuole

A.A. AILA Sem. Scuola Estetica Moderna, Piazza Castello 9, Torino, 535-533, continuano iscrizioni corsi diurni e serali estetica viso, corpo, manicure, pedicure. Consulenza Medica. C425

CONSULENZA studi: paghe, inizio corsi 4 marzo all'istituto Orefice, Cernaia 22: contabilità meccanizzata, calcolatori, computerizzata, stenografia, dattilografia, ecc.

OFFRESI facile redditizio impiego frequentando scuola Arlem Estetica viso corpo manicure maquillage. Istituto Lina Ralfaro, corso Matteotti 31, telefono 516-888. 28798

⑩ Lezioni - Traduzioni

INGLESE lezioni ripetizioni ai superiori conversazioni. Telefonare 331-169.

⑪ Camere mobiliate - Pensioni

AFFITTASI alloggio ammobiliato, signorile, due camere servizi, semicentrale, referenze. Tel. 333-949 ore pasti. 33811

AFFITTASI bella ammobiliata due letti, referenziati, libera subito. Telefonare 332-265. 33933

AFFITTASI camera ammobiliata P. N. (referenze). Tel. 654-360.

INSEGNANTE cerca ammobiliata, si assicura la massima discrezione. Scrivere: « Etas-Kompass Pubblicità 7492 — 10100 Torino ».

PORTANUOVA bella ammobiliata, cucina, a referentissimo. Telefonare 519-933 o scrivere: « Etas-Kompass Pubblicità 3502 — 10100 Torino ».

SERIO professionista residenza estiva cerca camera tranquilla calcolativamente dormire giovedì, venerdì sabato. Scrivere: « Etas-Kompass Pubblicità — 10100 Torino ».

⑫ Domande impiego

R. CONTABILE esperientissima lavori ufficio, banche, commodopero, bilanci offresi presso piccola azienda giorni liberi. Telefonare 210-920 serali.

A.A. ventennale commercio direzione livello professionale offresi piccole medie industrie che attraversino difficile periodo causa disorganizzata precaria ed inesistente organizzazione propria contabilità. Telefonare 598-982. 2001

AGGIUSTATORE stampista perfetta conoscenza disegno, tutte macchine, utensili, specializzato stampi progressivi stampaggio, metodi, offresi. Telefonare 981-494. 34400

CAPO carrozziere, esperienza ventennale perito R. C. iscritto Camera Commercio prevalentista sinistri, tecnico concessionaria, occuperebbesi grande ditta o concessionaria. Scrivere: « Etas-Kompass Pubblicità 1 — 10100 Torino ». 34202

DIPLOMATA licenza magistrale, offresi 1 impiego presso uffici. Telefonare 564-150. 34056

DIPLOMATA offresi famiglie per vigilanza bambini mattino lavori d'ufficio ore libere. Scrivere: « Etas-Kompass Pubblicità 7528 — 10100 Torino ». 34007

DIPLOMATA prima nota, contabilità generale, banche, clienti, fornitori, fatturazione, libera subito. Telefonare 270-139. 33875

DIPLOMATO con decennale esperienza manutenzione programmatori apparecchiature elettroniche-elettroniche esaminerebbe serie proposte. Scrivere: « Etas-Kompass Pubblicità 7545 — 10100 Torino ».

po- mensile azienda, paghe, contributi, contabilità. Scrivere: « Etas-Kompass Pubblicità — Torino ».

DIPLOMATO 25enne referenziato, scopo miglioramento, offresi, lunga esperienza contabilità et direzione movimenti magazzino. Scrivere: « Etas-Kompass P 7540 — 10100 Torino ». 34044

DICIASSETTENNE stenodattilo completare libera subito offresi. Telefonare 588-881. 33909

DINAMICO esperienza decennale acquisti vendite, deposito, organizzazione piccole industrie meccaniche, disposto viaggiare offresi. Scrivere: « Etas-Kompass Pubblicità 7478 — 10100 Torino ». 33649

DIPENDENTE ditta trasporti nazionale esperienza clientela tariffe corrispondenza contenzioso offresi anche mansioni esterne. Scrivere: « Etas-Kompass Pubblicità 1 — 10100 Torino ». 34202

DIPLOMATA licenza magistrale, offresi 1 impiego presso uffici. Telefonare 564-150. 34056

DIPLOMATA offresi famiglie per vigilanza bambini mattino lavori d'ufficio ore libere. Scrivere: « Etas-Kompass Pubblicità 7528 — 10100 Torino ». 34007

DIPLOMATA prima nota, contabilità generale, banche, clienti, fornitori, fatturazione, libera subito. Telefonare 270-139. 33875

DIPLOMATO con decennale esperienza manutenzione programmatori apparecchiature elettroniche-elettroniche esaminerebbe serie proposte. Scrivere: « Etas-Kompass Pubblicità 7545 — 10100 Torino ».

CAPO ufficio acquisti laureato giovane dinamico pluriennale esperienza in azienda elettromeccanica di importanza internazionale, conoscenza lingue esperto ricerche di mercato, analisi costi Budget di approvvigionamenti, trattative commerciali, disposto anche trasferirsi scopo miglioramento, esaminerebbe serie proposte. Scrivere: « Etas-Kompass Pubblicità 3347 — 10100 Torino ». 28201

CHIMICO neo laureato, settentrionale, militesente, libero subito, offresi. Telef. 283-333. 31460

CORRISPONDENTE italo-francese-inglese pratica import-export offresi. Telefonare lunedì 517-844.

(Continua a pag. 18)

L'indice guadagna lo 0,50%: da 70,28 a 70,64

Alcuni titoli avanzano altri segnano il passo

Gli acquisti stimolati da motivi diversi: dall'aumento di capitale per la Motta al cambiamento al vertice per la Centrale

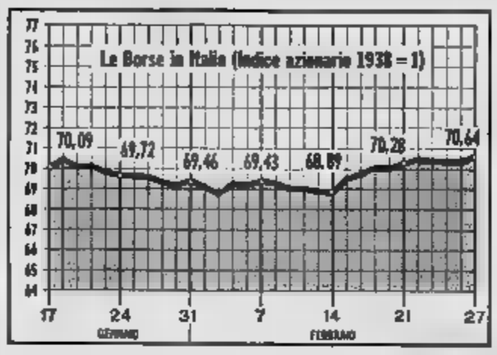

Dopo la ripresa della scorsa settimana, e recuperata «quota 70», la Borsa ha segnato il passo. Modesto il volume degli scambi: solo mercoledì si sono superati i 6 milioni di titoli. Una pausa di consolidamento d'obbligo e gli immancabili realizzi di beneficio sono stati assorbiti con facilità. Poi è entrati in una nuova fase: lasciati in disparte i titoli a grosso flottante che rappresentano un ostacolo troppo impegnativo per la speculazione, le iniziative si sono concentrate su valori isolati che a turno hanno rappresentato il punto d'attrazione delle singole riunioni con riflessi positivi per la quota in generale.

L'indice che è passato da 70,28 del 21 a 70,64 di venerdì (+0,5%) non può dare l'idea degli avvenimenti. Vi sono stati infatti alcuni titoli che hanno progredito voluminosamente. Questo è il caso della Motta che all'annuncio della imminente messa in esecuzione dell'aumento di capitale ha visto una corsa all'acquisto di molti ribassisti e ha oscillato fortemente nei due giorni terminando a 1.600 (+ 12,5 %).

Vi è poi la Cantoni che improvvisamente è stata oggetto di compere inconsuete e ha segnato un progresso del 18 %; più che un generico fenomeno speculativo, si dovrebbe trattare della costituzione di un grosso «pacchetto». Non è ben chiaro se la iniziativa è partita dal vecchio gruppo di controllo oppure da qualcun altro. Ripresi gli acquisti, dopo una pausa di assestamento, per le Italcementi e di nuovo richieste la Monte Amiata. Un balzo avanti hanno pure fatto Italgas e Lepetit, rastrellate da più giorni Miralanza e Snia Viscosa.

In progresso anche la Centrale nella speranza che il cambiamento al vertice della società rappresenti un giro di boa o quanto meno tolga questa importante finanziaria dal presente immobilismo. La nuova composizione del Consiglio indica chiaramente quali potranno essere gli obiettivi della Centrale: limitare le partecipazioni industriali e promuovere maggiormente l'attività nei settori finanziario e immobiliare e in quello dei servizi e della distribuzione.

Incominciano intanto a piovere i comunicati societari per l'esercizio 1968. La Pirelli, pur conservando la medesima remunerazione (110 lire), ha reso noto un andamento meno favorevole dell'anno precedente; la Pirelli e C. ha invece aumentato di 5 lire il dividendo che passa da 100 a 105; la Gavardo lo ha portato da 50 a 65 lire.

Molto attivo il comparto del reddito fisso. Nonostante i pronti interventi arginatori, i corsi hanno perduto qualche frazione e soprattutto per gli arbitraggi in vista della nuova emissione di 202 miliardi di Piano Verde 6%.

Poche o nulle sono invece le reazioni per eventi internazionali. La nostra Borsa continua a vivere una sua vita autonoma e, come nel passato non ha usufruito del brillante portamento dei principali mercati mobiliari, così non ha risentito dei ribassi quasi generali.

Renato Cantoni

Prezzi delle materie prime sui grandi mercati mondiali

Londra, 1 marzo.

Rame — Chiusura del disponibile a 531¼ sterline tonnellata, pari a 78.470 lire al quintale, contro 543 sterline (80.183 lire al q.) del febbraio. A tre mesi: 516 sterline per tonnellata (76 105 lire al q.).

Stagno — Chiusure: per contanti, sterline tonnellata, pari a 203.818 lire al quintale, contro sterline della chiusura dell'ottava scorsa. A tre mesi: 1373 sterline per tonnellata, pari a 204.700 lire al q.

Piombo e zinco — Chiusura per contanti: piombo, 1/8 sterline per tonnellata, pari a 16.130 lire al quintale, contro 109¾ sterline di venerdì 21 febbraio; zinco, 113 1/4 sterline per tonnellata, pari a 16.720 lire al quintale.

TUTTE IN RIBASSO QUESTA SETTIMANA LE BORSE ESTERE

Wall Street rallenta la caduta perde e recupera la «quota 900»

Nelle prime due sedute l'indice scende da 916,65 a 899,80, poi risale a 905,21 - La flessione è dell'1,25 per cento, contro il 3,8 per cento della settimana precedente

(Nostro servizio particolare)

New York, 1 marzo.

(a.) *La Borsa di Wall Street ha registrato questa settimana nuovi declini, sebbene assai meno pesanti della precedente. L'indice Dow Jones dei titoli industriali è passato da 916,65 a 905,21, una perdita dell'1,25%.*

Martedì, sesta giornata consecutiva di ribasso, la media dei valori industriali ha chiuso a 899,80, dopo un rialzo iniziale di oltre sette punti, scendendo al di sotto a «quota 900». Mercoledì si è avuta una moderata ripresa, ma nella seduta seguente la tendenza ritornava debole. I lievi progressi dell'ultima riunione hanno consentito che un parziale recupero delle perdite iniziali.

Rispetto al livello massimo dell'anno in corso, segnato il 13 febbraio con 952,70, la perdita è di 47 punti e mezzo, pari al 4% circa.

Caratteristica principale dell'ottava, la contrazione del volume degli affari. Mentre nelle prime due riunioni erano state scambiate complessivamente 25 milioni e 50 mila azioni, nelle ultime tre c'è stata una sensibile eccezionale: 9.540.000 titoli mercoledì, 8.990.000 ieri. Media della settimana, 10.650.000.

Le condizioni del mercato rimangono quelle della settimana scorsa. Le stesse preoccupazioni di politica estera (Berlino e Medio Oriente), gli stessi timori di restrizioni economiche, per l'aumento del costo della vita, le stesse incertezze per l'inchiesta sulle concentrazioni di Società. Tuttavia il ribasso percentuale è stato questa settimana dell'1,25%, contro il 3,8% della precedente.

Sempre debole il settore dei titoli ferroviari, la cui media è passata, nelle cinque sedute, da 263,55 a 253,68.

Pare lecito prevedere che, sugli attuali livelli, la Borsa possa fermarsi, in fiduciosa attesa degli sviluppi che il viaggio europeo del Presidente.

Zurigo da 346,1 a 345,3

(Nostro servizio particolare)

Zurigo, 1 marzo.

(l.) Il pochi affari e di andamento incerto. Il mercato, tuttavia, è mostrato più resistente delle due ottave precedenti, e in tutte le riunioni non mancati ripetuti tentativi di invertire la prolungata tendenza al ribasso. Ma le aggravate incertezze della situazione internazionale e l'aumento del tasso di sconto in Gran Bretagna e in Svezia hanno finito per stroncare ogni velleità di ripresa.

L'indice generale è passato da 346,1 di venerdì 21 febbraio a 345,3 di ieri, una perdita dello 0,25%, attraverso alti e bassi limitati.

I diffusi resoconti dei giornali sulle visite europee del presidente Nixon non hanno impressionato il mercato.

Quanto ai riflessi dell'andamento di Wall Street sul nostro mercato, è interessante notare che in generale i titoli americani sono trattati al disopra della parità con New York.

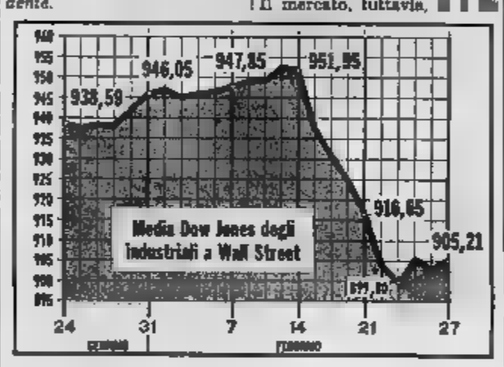

Parigi: preoccupazioni politiche e monetarie

La media dei titoli ha perso l'1,10 per cento

(Nostro servizio particolare)

Parigi, 1 marzo.

(c.) La Borsa ha reagito negativamente alla crisi diplomatica dei rapporti franco-inglesi ed è preoccupata per il Medio Oriente.

L'indice dei valori francesi è sceso per la seconda settimana consecutiva, passando da 118,6 a 117,3, con una perdita dell'1,10 cento.

Dopo tre riunioni di sensibili ribassi, si è avuto improvviso e netto rovesciamento della tendenza che ha ridotto i dettini

Questa inversione di tendenza non è stata causata da miglioramento dell'atmosfera, da crescente malcontento. Si teme ancora per la stabilità del franco, e ciò ha indotto molti operatori ad effettuare ricoperture prudenziali.

Francoforte 153,78 (155,35)

(Nostro servizio particolare)

Francoforte, 1 marzo.

(m.) Iniziatasi la settimana con buone disposizioni, gli umori della Borsa sono andati rapidamente peggiorando. Dopo aver concluso la riunione lunedì l'indice generale a 157,73 (1,60 per cento di aumento sul 21 febbraio), la quota si è gradualmente indebolita nelle quattro riunioni successive. L'indice dei titoli industriali è nell'ottava da 155,35 a 153,78, con una perdita dell'1% circa.

La questione dell'elezione presidenziale, che il Governo è sempre deciso che sia tenuta a Berlino-Ovest, preoccupa l'opinione pubblica e la Borsa, ora che le trattative con Pankow sono fallite.

Il volume degli affari è stato molto limitato: l'unico spunto di vivacità si è avuto nel reparto automobilistico, dove gli scambi sono stati attivi sulle Volkswagen e Nsu, le voci di fusione tra le due società essendosi fatte più insistenti.

Londra: ripresa interrotta dal nuovo tasso di sconto

L'indice dei valori industriali è sceso da 638,1 a 632

(Nostro servizio particolare)

Londra, 1 marzo.

(b.) L'aumento del di sconto della Banca d'Inghilterra dal 7 all'8 per cento nessuno della City se l'aspettava. E' una dolorosa sorpresa; è ricreata di colpo l'atmosfera nella quale è stata decisa la svalutazione della sterlina novembre '67. Il provvedimento significa un immediato aumento del costo denaro e del credito, con conseguenze negative su tutta l'economia del Paese a sulla industrie in partic.

La Borsa, che nelle prime tre sedute della settimana aveva assunto una tendenza sostenuta, ha reagito giovedì con un generale ribasso della quota. Ieri, nuove perdite, in una riunione svogliata. L'indice «Reuter» titoli industriali è sceso da 638,1 del 21 febbraio a 632, con un declino dello 0,95 per cento.

La perdita di questa settimana è stata molto più contenuta di quelle precedenti. Il ribasso del mese di febbraio sale al 12,80 per cento.

Sceso il deficit italiano negli scambi con l'Urss

66 miliardi nel '68, contro 93 nel 1967

(Nostro servizio particolare)

Roma, 1 marzo.

(g. m.) *Nel 1968, ultimo compreso nell'accordo commerciale Italia-Urss firmato il 6 febbraio 1964, il nostro deficit si è ridotto del 29 per cento rispetto al 1967. Abbiamo esportato nell'Urss merci per 112 miliardi, con un aumento del 43,6 per cento sul 78 miliardi del 1967; ne abbiamo importate per 178 miliardi, con un aumento appena del 5,3 171 miliardi dell'anno precedente. Il deficit è quindi diminuito da 93 a 66 miliardi.*

Nel quinquennio di validità dell'accordo il miglioramento a nostro vantaggio è stato continuo: negli ambienti del ministero del Commercio Estero si spera che, in attesa del rinnovo, si ripeta stavolta il rallentamento degli scambi che caratterizzò il 1964 (92 miliardi di importazione, di esportazione, deficit 36 miliardi).

Interessante convegno a Milano

La realtà e le prospettive del triangolo industriale

(Dal nostro corrispondente)

Milano, 1 marzo.

(g. m.) Si è aperto questa mattina alla Camera di commercio, in via Meravigli, il convegno del 184° distretto del Rotary Internazionale che discute il tema «Realtà attuale, prospettive e limiti del triangolo industriale».

I lavori si sono iniziati con il benvenuto del conte Radicati di Fossati e del governatore avv. Franco Agostini. Il professor Libero Lenti ha presentato il tema del convegno, basandosi sulle relazioni dei presidenti dei Comitati per la programmazione di Piemonte, Valle d'Aosta, Liguria e Lombardia.

Il presidente della Commissione per la programmazione regionale della Liguria, ing. Pedullà, ha poi tracciato le linee essenziali del piano di sviluppo ligure sottolineando l'importanza dei collegamenti e l'entità proposti dal piano, i quali mentre si propongono di ampliare le funzionalità dei porti di Genova e Savona, favoriscono l'area di espansione economica della provincia.

Il dottor Lutrissy, presidente del Comitato per la programmazione della Valle d'Aosta, ha poi parlato delle brillanti prospettive turistiche nella valle, accompagnate da una sicura ripresa industriale.

Hanno quindi preso la parola il dott. Piero Bassetti, presidente della Commissione per la programmazione regionale della Lombardia, i presidenti della Camera di Commercio del triangolo industriale, il prof. Frumento e il dottor ing. Zignoli.

I lavori, coordinati dall'ing. Alfonso Sella, proseguono domani.

La relazione della Camera di Commercio per gennaio

L'economia torinese ha iniziato bene il '69

Vi è però dato che merita attenzione: il costo della vita è salito dello 0,4 per cento in un mese

Il 1969 ha per l'economia torinese un esordio nel complesso abbastanza soddisfacente, afferma la relazione mensile della Camera di Commercio della provincia di Torino. Il gennaio, infatti, ha confermato quella migliore impostazione di fondo che aveva contraddistinto il secondo dello scorso anno.

L'industria, sostenuta dal buon andamento delle esportazioni e dalla discreta domanda interna, ha risentito scarsamente gli effetti negativi stagionale.

Il settore automobilistico le vendite sui mercati nazionali sono aumentate e gli invii all'estero hanno superato sensibilmente i livelli del mese precedente e, in misura maggiore, quelli gennaio 1968.

I restanti rami metalmeccanici e le industrie della carta e delle pelli hanno registrato progressi. Il settore ha proseguito la sua ripresa, mentre l'industria chimica è apparsa attestata su posizioni invariate.

Quanto all'industria edile, i dati di gennaio indicano il proseguimento fase di rilancio. comune di Torino si sono infatti ultimati 6234 vani, contro 3183 di dicembre e 1716 gennaio '68. ha influito positivamente sul settori legno e dei materiali da costruzione.

Sul mercati al minuto, conclusi con l'Epifania le festività di fine anno, le vendite hanno subito un brusco ripiegamento, dando tuttavia l'impressione di aver superato i livelli del gennaio 1968. Ciò trova conferma nei grandi magazzini, il cui indici vendite nel gennaio di questo anno ha segnato quota 331, contro del gennaio '68. La calma intervenuta negli scambi non ha però impedito un inatteso e sensibile rialzo dei prezzi al minuto: il costo della vita per le famiglie operai ed impiegati della città di Torino è salito in gennaio dello 0,4 per cento.

LETTERE D'AFFARI

Il potere d'acquisto

(I calcoli a prezzi costanti e a lire correnti)

Un lettore ci scrive:

Quando leggo che il reddito pro capite (quindi, anche il mio) è aumentato di una certa percentuale in «lire correnti» e di un'altra «a prezzi costanti», confesso di non afferrare chiaramente il significato del discorso.

Segue la firma

Tutte le monete, anche la lira (ma in quest'ultimo periodo meno di tante altre), si svalutano di anno in anno. Si svalutano il potere d'acquisto all'interno loro Paese, per una serie di motivi che possono essere naturali, eccezionali. Nel primo caso si ha una svalutazione tollerabile, dell'ordine dell'1, al massimo 2 per cento all'anno: non preoccupa gli economisti, né le autorità monetarie, ed è praticamente giustificata dal miglioramento qualitativo dei prodotti e dei servizi. Nel secondo caso la svalutazione interna diventa inflazione, più o meno strisciante o galoppante.

Il potere d'acquisto di una moneta è quello che ci permette di calcolare l'incremento effettivo, tanto dell'economia di un Paese quanto dei redditi del privato. Se questo potere d'acquisto scema, occorre un punto fermo, una base alla quale riferirsi, come un metro, per i nostri calcoli. Se dieci anni fa io guadagnavo centomila lire al mese e oggi ne guadagno duecentomila, posso dire di aver raddoppiato il mio reddito a «lire correnti», ma in realtà, se mi rifaccio a ciò che potevo acquistare anni fa con centomila lire e lo confronto quanto posso acquistare oggi con duecentomila, vedrò non il doppio. Il mio potere d'acquisto, infatti, non è raddoppiato, perché frattempo la ha perso una percentuale X del suo valore effettivo.

Per quanto sia effettivamente aumentato il mio reddito in dieci anni, devo calcolarlo quindi «a prezzi costanti». Devo cioè misurare le mie d[illegible]mila lire di oggi sul metro (che si può chiamare indice) del potere d'acquisto della lira dieci anni fa, confrontato quello attuale.

basandoci sui prezzi costanti possiamo valutare il reale progresso economico di un Paese nel compiesso e dei suoi singoli cittadini, che è poi ciò che conta di più. Per finire con qualche cifra: negli ultimi dieci anni, dal 1959 al 1968, la lira ha perso circa il 29 per cento del suo valore. Quindi, se oggi guadagno duecento, anziché centomila lire, è come se guadagnassi, a prezzi costanti, 142 mila lire del 1959. In pratica, il mio potere d'acquisto non è raddoppiato in dieci anni, ma è aumentato del 42 per cento.

m. s.

Una rassegna del S. Paolo sui titoli quotati in Borsa

L'Istituto Bancario San Paolo di Torino ha pubblicato, col titolo «Borsa 1968», una rassegna delle principali società quotate nelle Borse valori italiane, riportando alcune anche i consuntivi l'anno scorso e i programmi.

I grafici settoriali che corredano questo opuscolo consentono, per ogni titolo, il confronto con l'andamento comparto a cui appartiene, oltre che con l'evoluzione delle quotazioni nel loro complesso.

Prezzi dell'oro

(in dollari per [illegible])

MERCATI	21 febbraio	24 febbraio
Londra	42,825	42,70
Zurigo	42,80	42,78
Parigi	45,80	48,16
Francoforte	41,87	41,12
Milano	42,79	42,87
New York	—	42,85
Hong Kong	41,18	41,00
Macao	39,09	39,08

TRIBUNALE DI TORINO

VENDITA DI IMMOBILI CON INCANTO

Fallimento N. 35/58 - Soc. Imm. Arianna e Soc. Imm. Otella

Il giorno 25-3-1969, avanti al dott. Venditalli Casoli Giovanni si procederà alla vendita con incanto in dieci lotti dei seguenti alloggi posti in Torino, corso Rosselli 117.

Lotto 1° — Alloggio al 6° piano f.t. di tre camere, tinello con cucinino servizi e cantina.

Lotti 2° e 3° — Alloggi al piano 5° e f.t. di una camera, cucina, servizi e cantina.

Lotti 4° 5° 8° — Alloggi ai piani 5°, 6°, 7° f.t. di due camere, cucina, servizi e cantina.

Lotto 7° — Alloggio al piano 10° f.t.; di due camere, cucina, servizi e cantina.

Lotti 8° e 9° — Alloggi al 2° e 6° piano f.t. di tre camere, cucina, servizi e cantina.

Lotto 10° — Alloggio al 1° piano f.t. di tre cucina servizi e cantina.

Prezzi base: lotto 1° L. 7 milioni; lotti 2° e 3° L. 3.280.000; lotti 4°, 5°, 6° lire 4.800.000; lotto 7° L. 4.720.000; lotti 8° e 9° L. 6.240.000; lotto 10° L. 6.080.000.

Aumenti minimi L. 100.000 per ciascun lotto.

Deposito cauzione e spese: per lotto L. 1.636.800; 2° e 3° lotto L. 721.6000; 4°, 5°, 6° lotto L. 1.056.000; 7° lotto L. 1.038.400; 8° e 9° lotto L. 1.372.800; 10° lotto L. 1.337.600. La cauzione va versata almeno un'ora prima dell'incanto, mediante assegno circolare intestato al Cancelliere Capo del Tribunale di Torino.

Versamento del prezzo entro 30 giorni dall'aggiudicazione.

Per maggiori informazioni rivolgersi alla Cancelleria del Tribunale e al Curatore dr. Caretta, telef. 519.046.

Il Cancelliere:
VERCELLI

TRIBUNALE DI TORINO

VENDITA IMMOBILI IN INCANTO

Esecutiva n. 277/1967

Il 22 marzo 1969 ore 11 avanti al Dr. Graziano Bianciotti, si procederà alla vendita con incanto in 5 lotti dei seguenti immobili del fallimento e Tournour & Gianolio e:

1) in Favria Canavese, via Umberto n. 1: terreno con entrostanti fabbricato industriale di mq. 2.170, di cui mq. 1.400 circa coperti. Prezzo base L. 14.000.000.

2) in Favria Canavese, via Privata n. 26: terreno con entrostanti fabbricati industriali di cui uno ad uso civile abitazione ed altri a tettoia di mq. 2085 di cui mq. 500 coperti. Prezzo base L. 9.500.000.

3) in Valperga Canavese, via dei Chiosi n. 1: terreno con entrostanti fabbricati industriali di mq. 4824 di cui mq. 2000 circa coperti da capannoni e tettoie. Prezzo base Lire 11.000.000.

4) in Torino, corso Re Umberto n. 35: alloggio al piano 4° composto di salone, cinque vani, servizi ed al piano 5° nel dato sei vani, servizi, cantina e rimessa. Prezzo base L. 36.000.000.

5) in Mondovi, via [illegible]: terreno di mq. 9400 circa con entrostante fabbricato a piani fuori terra, tipo villa ad uso civile abitazione di vani 11 e fabbricato rurale di vani 6. Prezzo base Lire 13.200.000.

Aumenti minimi: L. 100.000 per i lotti 1, 2, 3 e 5 e L. 200.000 per il 4° lotto.

Deposito cauzione e spese per ogni lotto pari al 25% del prezzo base.

Versamento del prezzo entro 60 giorni dalla aggiudicazione.

Per informazioni rivolgersi alla Cancelleria del od al Curatore Dr. Pier Giacinto Rotolani, corso Re Umberto n. 44, tel. 500.769 Torino.

Il Cancelliere Capo
VERCELLI

CITTA' DI TORINO

AVVISO

per l'assegnazione di aree o ganci a produttori singoli od associati nel nuovo Mercato Carni di Traves.

Tutti i produttori che sono ammessi alle operazioni di vendita di carni all'ingrosso, a sensi dell'art. 10 della Legge 25 marzo 1959 numero 125, possono presentare domanda al Sindaco del Comune di Torino - Direzione Mercato Carni - Corso Inghilterra n. 3 - 10138 Torino, segnalando le proprie necessità di aree o ganci sul nuovo Mercato Carni sito in via Traves n. 15 e 17.

Per ulteriori informazioni rivolgersi alla Direzione del Mercato Carni - Corso Inghilterra n. 3 - 10138 Torino.

Il Sindaco
A. GUGLIELMINETTI

Il Segretario gen. Reggente
R. SCHIAVINA

FENIX SALOTTI

Corso Giulio Cesare 369
(fronte FIAT Ricambi)
Telefono

supermaterassi

I MATERASSI PIU' ,
L'ASSORTIMENTO PIU' RICCO,
I PREZZI PIU' CONVENIENTI

divani salotti

Corso Giulio Cesare 37 bis ,
Corso Emilia 1 -

VISINO NITIDO

Nitido e smagliante come il sorriso Clinex. Liquido detergente che conserva nuove le protesi dentali.

CLINEX

PER LA PULIZIA DELLA DENTIERA

BANCO AMBROSIANO

Società per Azioni

Sede sociale e Direzione centrale in Milano

Capitale versato L. 3.000.000.000 - Riserva L. 4.900.000.000

ESERCIZIO 1968

72° di fondazione

Sabato 1° marzo 1969, la sede sociale in Milano, ha avuto luogo, in seconda convocazione, l'assemblea ordinaria dei soci del Banco Ambrosiano.

Il presidente Cav. Gr. Croce Carlo Alessandro Canali ha dato lettura della relazione consiliare, dalla quale si rileva anche il è stato il anno di intensa attività.

La fiduciaria è aumentata nell'esercizio di miliardi, passando da 413 a 483 miliardi di lire, una percentuale d'incremento 17% rispetto al 14,3% del

Il totale dei mezzi impiegati ha raggiunto al 31 dicembre 1968 i 254 miliardi, segnando un incremento del 13% rispetto all'anno precedente.

Per quanto concerne le partecipazioni del Banco, la relazione mette in evidenza l'Interbanca — banca per finanziamenti a medio termine — che con risultati lusinghieri ha esteso ancora più sua attività e Banca Gottardo di Lugano che ha accresciuto il proprio giro affari anche in campo internazionale con positivi risultati.

L'aumento della voce «partecipazioni» è dovuto essenzialmente alle sottoscrizioni, per la quota di spettanza del Banco, degli aumenti capitale della Banca del Gottardo e dell'Istituto centrale banche e banchieri, nonché alla acquisizione di azioni della Kredietbank S. A. di Bruxelles, con la quale il Banco intrattiene da tempo amichevoli rapporti.

Anche il lavoro con l'estero ha continuato a notevoli incrementi nei suoi vari rti.

L'attività di intermediazione in titoli azionari non ha potuto risentire dell'andamento delle Borse, mentre, nel campo del reddito fisso, scambi sono stati molto intensi.

Il Banco ha inoltre partecipato a sindacati di garanzia e a consorzi vendita per il collocamento di obbligazioni internazionali, accanto riformente la sua in un settore di attività che si prospetta di maggiore interesse.

Gli utili netti dell'esercizio ammontano a L. 879.410.820 e consentono la distribuzione di un dividendo L. per azione, pari a quello dell'esercizio precedente.

Datasi lettura della relazione del collegio e aperta la discussione, hanno preso la parola i soci: avv. Alberto Scocchera, dr. Giacomo Zoja, rag. Bruno Aguzzi, dr. Gerardo Carminati, prof. Giorgio Prina, dr. Luigi Miglio, avv. Giorgio Gagliardo, dr. Giovanni Arduin e dr. Giacomo Zanone.

A tutti hanno esaurientemente risposto il presidente il consigliere-direttore generale.

Quindi l'assemblea all'unanimità approva il bilancio dell'esercizio 1968 col conto spese e rendite, ed esprime vivo apprezzamento alla presidenza, al consiglio d'amministrazione, direzione generale e centrale e a tutta la famiglia di lavoro del Banco.

Pure all'unanimità e per acclamazione l'assemblea conferma il biennio 1969-70 la nomina ad amministratore del conte Gian Paolo Maisi D'Eril, che ha sostituito, per cooptazione, il comm. avv. Francesco Bianchi, dimissionario per ragioni salute.

Al comm. Bianchi che durante molti lustri ha dato al Banco valido apporto di esemplare dirittura, di saggezza e di esperienza, l'assemblea invia un memore, riconoscente ed augurale pensiero.

Quindi l'assemblea riconferma per il triennio l'intero collegio sindacale uscente.

Il dell'esercizio 1968 in L. 220 nominali L. 1000 pagabile dal 3 1969, presso le filiali del Banco, stampiglia dei certificati azionari, osservate legge.

"LA CENTRALE"

FINANZIARIA GENERALE S.p.A.

Sede in Milano - Capitale Sociale L. 77.000.000.000 int. versato

AVVISO AGLI AZIONISTI

Si avvertono i signori Azionisti dal giorno 3 marzo 1969 sarà messo in pagamento, presso la Cassa Sociale e le consuete Casse Incaricate, il riparto soprapprezzi azioni — contro stacco della cedola 5 — in ragione di L. 350 netta per azione.

Milano, 1° marzo 1969.

IL CONSIGLIO DI

Importante gruppo industriale cerca

ATTREZZERIE E OFFICINE MECCANICHE DI PRECISIONE

in grado di provvedere fornitura continuativa di
1. - Stampi per particolari tecnici in plastica.
2. - Stampi microstampaggi di precisione in plastica.
3. - Stampi a progressione per tranciatura e imbottitura.

Scrivere: Etas-Kompass — 10100 Torino

laureato

disposto dare apporto personale e finanziario partecipazione in avviata e seria azienda commerciale od industriale con bassa incidenza di personale.
Scrivere: PUBBLIMAN CASELLA 319 — 14100 ASTI

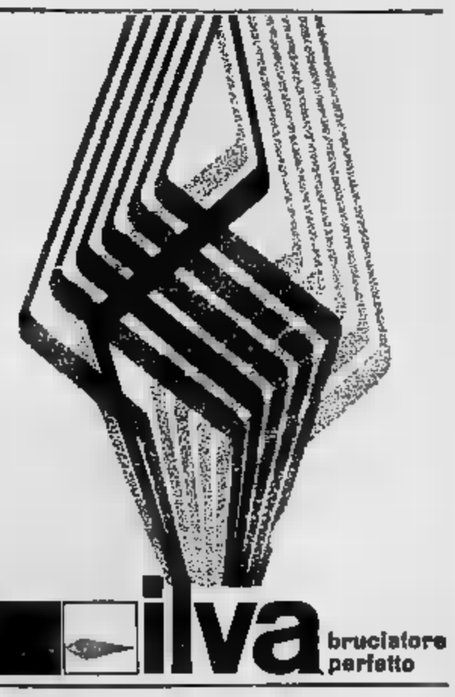

ilva bruciatore perfetto

Milano - 10ª Mostra convegno 1-7 Marzo 1969

Annunci economici

⑫ Domande impiego

(Continua a pag. 14)

DIPLOMATO perito meccanico libero tera e sabato offresi. Scrivere: «Etas-Kompass Pubblicità 3204 — 10100 Torino ». 309959

DIRETTORE albergo lunga esperienza conoscenza 4 lingue estere esaminerebbe buona proposta. Scrivere: «Etas-Kompass Pubblicità 3439 — 10100 Torino». 33180

DIRIGENTE laboratorio confezioni, attivo, concetto creativo collezioni, esperto tecnico modellista, occuperebbesi. Scrivere: « Etas-Kompass Pubblicità 3507 — Torino ».

DISEGNATORE [redacted] II [redacted] con esperienza pluriennale, offresi. [redacted] 726-063 ore pasti. 34028

DISEGNATORE particolarista e complessivista macchinario speciale pluriennale capacità, offresi. Scrivere: « Etas-Kompass Pubblicità 7431 — 10100 Torino ». 33147

DISEGNATORE, progettista, particolarista, offresi ditta, tempo libero, telef. 678-635 ore 20,30 in poi.

DISEGNATRICE biennio architettura, occuperebbesi presso studio ingegnere o architetto. Scrivere: « Etas-Kompass Pubblicità [redacted] — [redacted] Torino ».

DISPONIBILE tre giorni settimana, offresi donna compagnia. Tel. 690-195.

ELEMENTO tecnico, referenziato, esperto conduzione e coordinamento uffici: programmazione, produzione, costi, tempi, acquisti, preventivi; offresi adeguatamente industria meccanica o elettromeccanica. Scrivere: « Etas-Kompass Pubblicità 3453 — 10100 Torino ». 33232

ESPERTO lavaggio oppretto [redacted] tessuti, [redacted] andrecanale esperimenta ed [redacted] Scrivere: S.P.I. Casella n. 47 — [redacted] Treviso.

[redacted] programmazione coordinatore approvvigionamenti gestione magazzini relative contabilità meccanizzata offresi media azienda preferibilmente metalmeccanica. Scrivere: «Etas-Kompass Pubblicità 3550 — 10100 Torino». [redacted]

ESTETISTA, manicure diplomata, Ibsene, offresi primo impiego. Telefonare 872-214. 33478

[redacted] dinamico, [redacted] 1° aprile, esperto assicurativo e addestramento tecnico-commerciale agenti e rappresentanti. Lunga esperienza trattative alto livello. Particolarmente [redacted] clientela industriale. Ottima [redacted]za lingua francese. Offre propria collabo[redacted] ad importante azienda strumentazioni responsabilità sviluppo vendite. Profonda conoscenza settore petrolifero (lubrificanti). Trattamento da convenirsi a seconda delle mansioni non esclusa forma mista provvigionale, purché rifersita ad un minimo di fatturato esistente. Referenze ineccepibili. Scrivere: «Etas-Kompass Pubblicità 3555 — [redacted] Torino». 34113

[redacted] diciannovenne attitudine disegno volonterosa, offresi qualunque impiego, libera subito. Scrivere: « Etas-Kompass Pubblicità 7527 — 10100 Torino ». 33998

GEOMETRA giovane volonteroso massime referenze pulito assolto impiegherebbesi. Scrivere: « Etas-Kompass Pubblicità 3499 — 10100 Torino ». 33758

GEOMETRA 22enne militesente, impiegherebbesi studio tecnico o impresa edile. Telefono 563-416.

GIOVANE frequenza secondo corso cartellonista offresi studio pubblicitario. Telefonare 275 [redacted]

[redacted] laureato Economia, impiegherebbesi pomeriggio presso ufficio commerciale o contabile. Scrivere: « Etas-Kompass Pubblicità 3533 — 10100 Torino ». [redacted]

GIOVANE ottimo disegnatore [redacted] piani elettrici industriali, buona conoscenza disegno meccanico, libero subito, offresi. Tel ore ufficio 723-075

GIOVANE signora bella presenza offresi come impiegata. Telef. 752-161.

IMPIEGATA espertissima, offresi anche mezza [redacted] Tel. pomeriggio 540-887. 34082

IMPIEGATO perito 1ª cat. decennale esperienza acquisti approvvigionamenti offresi media azienda preferibilmente metalmeccanica. Scrivere: «Etas-Kompass Pubblicità 3550 — 10100 Torino». [redacted] 34094

IMPIEGATO 26enne, libero ore serali e tutto sabato, patente, auto, offresi qualunque impiego. Telefonare 755-711. 34038

INGEGNERE libero professionista lunga pratica impianti elettrici e [redacted] ventilazione industriali impiegherebbesi presso Ditta in Torino e dintorni, per mezze giornate. Scrivere: « Etas-Kompass Pubblicità 375 — 10100 Torino ». 2001

INGEGNERE trentenne, triennale esperienza cantieri idroelettrici Italia estero, accetterebbe ritornare zona Piemonte esaminerebbe adeguate proposte. Scrivere: « Etas-Kompass Pubblicità 3369 — 10100 Torino ».

INGEGNERE 50enne giovanile pratico ramo elettromeccanico ed edilizia, francese inglese, assumerebbe incarichi qualificati Italia ed estero. Scrivere: « Etas-Kompass Pubblicità 3487 — 10100 Torino ».

INGLESE francese tedesco all'estero, stenografa trilingue, segretaria direzione esperienza, quinquennale offresi. Scrivere: « Etas-Kompass Pubblicità 3547 — 10100 Torino ».

LAUREATO, decennale esperienza maturità dipendenza industria statunitense massimo livello as executive sales manager & marketing assistant, esamina adeguata proposta collaborazione aziende beni strumentali o durevoli in effettiva espansione, risanamento. Eventualmente disponibile anche consulenza esterna ricerche mercato, limitatamente area nazionale. Massima serietà, riservatezza. Scrivere: « Etas-Kompass Pubblicità 5205 — 10100 Torino ».

[redacted] economia e commercio trentaseienne esperienza decennale tecnica amministrativa presso importante complesso industriale, [redacted] referenze, esaminerebbe proposte. Scrivere: « Etas-Kompass Pubblicità 7487 — 10100 Torino ». 33700

MARESCIALLO finanza pensionato rigoniere, esperienza trentennale tributaria, offresi presso ditto controllo fiscale et compilazione denuncia redditi. Telefonare ore pasti 670-136.

NEOLAUREATA lettere offresi lavoro adeguato anche [redacted] giornata. Telefonare 650-636 ore 13-15.

OPERATORE [redacted] specializzato, 21enne, primo impiego, offresi. Telefonare 732-616.

PERITO [redacted] militesente libero offresi. Telefonare 611-701.

PERITO chimico militesente ventitreenne primo impiego dinamico. Scrivere: « Etas-Kompass Pubblicità 7481 — 10100 Torino », 33654

[redacted] chimico universitario offresi qualsiasi lavoro. Telef. 284-985.

PERITO chimico 8 anni esperienza industriale, impianto laboratorio chimico come assistente. Occuperebbesi presso piccola, grande industria, laboratorio chimico o chimico farmaceutico. Sero, preparato, dinamico, età 32 anni, disposto trasferirsi anche estero. Zaccarito, piazza S. Donnudy 1. Tel. 315-398, 90-129 Palermo. 34054

PERITO elettronico secondo impiego referenziamo offresi [redacted] impiego media industria. Telefonare 594-947.

PERITO industriale con mezze giornate libere occuperebbesi qualsiasi lavoro. Provvisto automezzo. Scrivere: « Etas-Kompass [redacted]cità 3202 — 10100 Torino ».

PERITO industriale elettronico militesolto offresi Fisso Adriano, via Fiorelli 21, Torino. 2001

PERITO meccanico militesolto, primo impiego, offresi subito. Scrivere: « Etas-Kompass Pubblicità 7443 — 10100 Torino ». 33546

PERITO meccanico ventiduenne con esperienza varia, anche commerciale offresi. Scrivere: « Etas-Kompass Pubblicità 7528 — 10100 Torino ». 34061

PROGETTISTA quarantenne macchine speciali, elettromeccaniche, attrezzature, pratico conduzione personale, offresi. Scrivere: « Etas-Kompass 3537 — 10100 Torino ». 33678

RAGIONIERA pratica contabilità prima nota stenodattilo, offresi. Telefonare 676-255. 33890

RAGIONIERA [redacted] impiego, libera subito, occuperebbesi presso seria ditta, [redacted]re 396-255. 34205

RAGIONIERA 22enne [redacted] impiego, ufficio acquisti, movimento materiale. Desiderosa migliorare offresi seria ditta. Telef. 480-419. 33449

[redacted] perito commerciale ventisettenne stenodattilo corrispondente francese inglese esperienza biennale Australia offresi immediatamente. Pregasi telefonare 966-002.

[redacted] pratica contabilità secondo impiego offresi. Scrivere: « Etas-Kompass Pubblicità 7595 — 10100 Torino ». 33908

RAGIONIERE offresi [redacted] preserali mansioni fiducia. Lavori ufficio. Scrivere: « Etas-Kompass Pubblicità 7528 — 10100 Torino ». 34006

RAGIONIERE pratica settennale, universitario, occuperebbesi mezza giornata presso studio commerciale o azienda. Scrivere: «Etas-Kompass Pubblicità 3556 — 10100 Torino». 33302

RAGIONIERE referenziato offresi presso professionista collegiato scopo iscrizione albo. Scrivere: « Etas-Kompass Pubblicità 3541 — 10100 Torino ». [redacted]

RAGIONIERE ventisettenne esperienza contabile commerciale, lingue, offresi. [redacted] 685-952. 33972

RAGIONIERE 24enne contabilità amministrazione, patente, i impiego, militesolto, impiegherebbesi [redacted] ditta commercialista. Telefonare mattino 853-931. 34071

RAGIONIERE 25enne militassolto referenziato primo impiego auto propria disposto anche viaggiare, occuperebbesi. Tel. 542-294. 33942

RESPONSABILE produzione stampa dipollo, ottimo preventivista, offresi. Scrivere: « Etas-Kompass Pubblicità 3478 — 10100 Torino ».

SEGRETARIA direzione, decennale esperienza francese, inglese, spagnolo, export-import, spedizioni internazionali, esaminerebbe proposte veramente interessanti, preferibilmente centro città. Scrivere: « Etas-Kompass Pubblicità 3526 — 10100 Torino ».

SIGNORA, pratica lavori ufficio, carico scarico magazzino, [redacted] offresi. Telef. 886-751.

[redacted] ventinovenne ragioniera referenziata, pratica decennale contabilità lavori ufficio, paghe e contributi, [redacted] subito, offresi. Scrivere: « [redacted]compass Pubblicità 380 — 10100 Torino ». [redacted]

STENODATTILO [redacted] mattinata, presenza, offresi. Telef. 742-863, mattino. 34087

STATALE [redacted] direttiva 36enne laureato giurisprudenza, offresi grande de media industria quale funzionario di direzione. Massime garanzie di serietà. Referenze ineccepibili. Scrivere: « Etas-Kompass Pubblicità 3163 — 10100 Torino ». 309589

STENODATTILOFRAFA veloce, lunga pratica ufficio, offresi. Telefonare 360-102.

STUDENTE serale ragioneria 20enne referenziato dinamico impiegato segretario mansioni fiducia offresi. Telefono [redacted] 982. 33302

STUDENTE universitario esperienza campi diversi, offresi per serio impiego. Tel. 631-456. 34074

TECNICO pluriennale esperienza [redacted], termoplastici, analitica, meccanica, preventivista, pratico conduzione [redacted]. Scrivere: « Etas-Kompass Pubblicità 3463 — 10100 [redacted] ». 33475

TECNICO specializzato realizzazione completa lisibri, manuali, istruzioni. Esperto disegni alto livello esecutivo, stampa, foto, clichè, bozzetti. Trattative forfettari. Diplomato. Buona conoscenza inglese-francese, offresi inserimento industria incarico responsabilità. Scrivere: «Etas-Kompass Pubblicità 3540 — 10100 Torino».

TEDESCA lingua madre cercherebbe impiego corrispondente stenodattilo, pluriennale esperienza 3-6 ore pomeriggio. Scrivere: « Etas-Kompass Pubblicità 347 — 10100 Torino ».

TIPOGRAFO-proto espertissimo [redacted] po reparto composizione grande azienda tipo-litografica accetta proposte adeguate. Anche revisore-correttore casa editrice o ufficio stampa-propaganda. Scrivere: « Etas-Kompass Pubblicità 3206 — 10100 Torino ».

TRENTENNE diplomato esperienza insegnamento, assistenza scolastica triennale ufficio impiegherebbesi. Telefonare 592[redacted] ore pasti.

VENTENNE impiegata steno-dattilografa comprometter, offresi ditta serio. Tel. 699-172.

VE[redacted] pratica [redacted] ed[redacted] abbigliamento femminile. Tel. 255-695.

VENTENNE operatrice contabile pratica vasti lavori ufficio contabilità, offresi seria ditta. Scrivere: « Etas-Kompass Pubblicità 7316 — 10100 Torino ».

[redacted] stenodattilo [redacted], esperienza quadriennale lavori ufficio, offresi seria ditta. Scrivere: « Etas-Kompass Pubblicità 7517 — 10100 Torino ».

VENTICINQUENNE madrelingua tedesca, diploma di computista commerciale, esperienza pluriennale nel ramo automobilistico, disposto trasferirsi in città centro - settentrionali, offresi. Scrivere: «Etas-Kompass Pubblicità 101/B, Langelavera San Quirico, Bolzano. 501[redacted]

[redacted] III perito meccanico, [redacted]nico disegni, stampi, offresi [redacted] 513-447. 34066

VENTOTTENNE, diploma universitario statistica, militassolto, cerca definitiva sistemazione. Telef. 786-079.

⑬ Offerte impiego

A.A.A. DATTILOGRAFA veloce 15 - 20 anni, buon stipendio, cercasi. Telefonare 555-046. 33300

A.A.A. SOCIETA' assume ambosessi 25-45enni per incarichi di fiducia liberi ore pomeridiane, buona retribuzione. Alvolgersi via Garibaldi 59, Torino. 5-1006

A.A. AGENZIA Reale Mutua Assicurazioni cerca impiegata esperta rami danni, buona remunerazione e prospettive miglioramento. Massima riservatezza. Telefonare 537-869.

A.A. A elementi femminili offresi possibilità acquisto e immediata guadagno facile lavoro organizzato settore scolastico. Corso retribuito, inquadramento sindacale, mutua. Presentarsi lunedì ore 9.30 - 11,30 Hotel Furia, via Cernaia 42, sig.na Ida Carla. 2001

A. ELEMENTO dinamico possibilmente munito autovettura o residente Torino, grande Società offre possibilità di inserimento nel proprio organico direttivo. Scrivere a: « Etas-Kompass [redacted] 276 — 10100 Torino ».

A. GRANDE società internazionale interessante immediatamente maggiorenni dotati di buona cultura per inserirli nella propria organizzazione. Presentarsi lunedì in via Don Minzoni 2 dalle 15,30 alle 18.

A. SCUOLA qualificata richiama Torino assumerebbe istruttore capace. Inviare [redacted] referenze a: « Etas [redacted] 10100 Torino » 2001

A. SEGRETARIA [redacted] pratica assoluta dizia sono Sabolino. Telefonare 327-095.

A. VENDITORE o venditrice abbigl veramente esperta giovanile cercasi per impiego doratore buona retribuzione. Curriculum. [redacted] « Etas-Kompass [redacted] 388 — 10100 Torino ».

A Società importanza nazionale interessa assumere 6 giovani, [redacted] qualificati per ricerche mercato. Offresi stipendio, provvigioni, auto. Presentarsi Boletto, corso Sommeiller 26. 33735

ABILE contabile bella presenza istituto cerca clientela privata cercasi per ditta abbigliamento femminile, indicare età, pretese, posti occupati, referenze. Scrivere: « Etas-Kompass Pubblicità 3542 — 10100 Torino ». 34076

AGENTE tecnico per vendita macchine utensili, disegnatore o perito meccanico, max 35enne, capacità, ottime condizioni. Tel. 612-993.

[redacted] assicura ad ambosessi 120 [redacted] iniziali, [redacted] guadagni. Presentarsi Amedeo Peyron 58 lunedì.

ADDETTO [redacted]o programmazione in [redacted] al [redacted] di media azienda meccanica con pe[redacted] di serie. Richiedesi giovane militesente con preparazione tecnica ed esperienza officina desiderosi [redacted] prendere a cuo dei di iniziativa. Rispondere [redacted] dettagliando [redacted] C.G.T., [redacted] Cumiana 14 — 10090 [redacted] Vica. 2001

AGENZIA assicurazioni città portafoglio, ottimo reddito, affidasi esperto assicuratore. Scrivere: «Etas[redacted]» Pubblicità 7537 — 10100 Torino».

AGENZIA marittima cerca per ufficio rappresentanza Torino stenodattilografa ottima [redacted] inglese. Scrivere: «Etas-Kompass 3472 — 10100 Torino. 33508

ASSISTENTE dalle provata capacità, esperienza, diplomato cercasi per Torino. Scrivere « Etas-Kompass Pubblicità 3545 — 10100 Torino ».

ASSUMIAMO stenodattilo italo inglese veramente [redacted]a capace segretaria ottimo trattamento settimana corta. Stamo situati 2 Km. fuori dalla cita nostro mezzo trasporto. Scriveri [redacted] Etas-Kompass [redacted] — 10100 Torino». 34126

ASSUNZIONE temporanea mesi sei cercasi dattilografa, possibilmente ste[redacted]a, conoscenza francese. Scrivere: « Etas-Kompass Pubblicità 3424 — 10100 Torino ». 32958

AZIENDA importanza nazionale assume tecnico viaggiante, massimo 35anni militesente preferibilmente perito o diplomato per trattazione prodotti tecnici residente Torino. Offresi stipendio provvigioni rimborso spese auto. Curriculum, riservatezza. Scrivere: « Etas-Kompass Pubblicità 7420 — 10100 Torino ».

AZIENDA trasporti nazionale assume giovane laureato ingegneria militesente disposto trasferirsi possibilità carriera. Scrivere: « Etas-Kompass Pubblicità 7416 — 10100 Torino ».

[redacted] piccola azienda San Paolo, impiegata, pratica fattura, paghe. Telefonare 382-968.

CERCASI collaboratore introdotto vendite [redacted] Scrivere « Etas-Kompass Pubblicità 3323 — 10100 Torino ». 33841

[redacted] in Grugliasco [redacted] torni[redacted] operazioni agricoltura età tornio parallelo. Telefonare 783-850.

AZIENDA industriale cerca urgentemente ragioniere 25anni pratico contabilità generale, paghe, contributi, conduzione ufficio amministrativo. Inviare [redacted] dettagliatamente referenze a persona. [redacted] « Etas-Kompass [redacted] — 10100 Torino ». 33870

AZIENDA media importanza con uffici in centro Torino cerca ragioniera per tenuta partite doppie e libri paghe. Richiedesi ottimo elemento, anche primo impiego. Scrivere specificando [redacted] anno, luogo e risultati diploma [redacted] Scrivere « Etas-Kompass Pubblicità 318 — 10100 Torino ».

[redacted] milanese fonte internazionale per costituenda filiale Torino assume subito ambosessi massimo 26 anni, anche primo impiego. Inizio 90.000 possibilità guadagno 150 mila, carriera, cassa malattia. Presentarsi solo giorno 3 marzo, corso Massimo d'Azeglio 78. Inoltre (stesso [redacted] 5/01027

AZIENDA primaria assume geometri o ragionieri residenti Torino, liberi da impegni di lavoro, età 25-35 anni, precedente esperienza commerciale costituirà titolo preferenziale. [redacted] nosciverà precisando: età, posti occupati, referenze. Scrivere: «Etas-Kompass Pubblicità 390 — 10100 Torino». O620

AZIENDA trasporti nazionale assume giovane laureato ingegneria militesente disposto trasferirsi possibilità carriera. Scrivere: « Etas-Kompass [redacted]lità 7461 — 10100 Torino ». 33441

DISEGNATORI particolaristi meccanici cerca Sedi, corso Vittorio 31.

ESPERTA paghe primaria[redacted] assumerebbe anche mezza giornata. [redacted] 2001

GEOMETRA 25-35enne pratico disegno [redacted] professionali cercasi, telefono 331-302.

[redacted]LA presenza signorina [redacted] ufficio, max 20enne, [redacted] dizioni, zona Miradori. Tel. 610-993.

CASA discografica Mistia, cerca cantanti e [redacted] Festival del dado [redacted]. Tel. [redacted] 33971

CENTRALINISTA telefonica esperta ricerca importante sal[redacted]. Scrivere: « Etas-Kompass Pubblicità 7363 — 10100 Torino ».

CERCASI commessa massimo 18 anni. Telefonare al 793-753. 34035

CERCASI signora signorina referenziata, pratica assicurazioni, assunzioni e amministrazione polizze. Telefono [redacted] 849-767, 655-272.

CERCO signorine per formazione ballerini, dai 21-30anni, 150.000 mensili. Scrivere: Cercaccio Mirella, Casella Postale n. 44, Viareggio. 33710

COMMERCIALISTA cerca ragioniera primo impiego per pratica ufficio. Scrivere: « Etas-Kompass Pubblicità 3113 — 10100 Torino ».

CORRIERE autotrasporti cerca signorina, abile ufficio specifiche partenze. Telef. 271-841 orario ufficio.

DATTILOGRAFA espertissima ufficio legale cercasi. Tel. 519-082.

DISEGNATORE [redacted] edili ottima grafia massimo 18 anni libero immediatamente cerca ditta elettronica. Telef. 637-010.

DISEGNATORE pratico progettazione esecutiva e dettagli costruttivi edilizia civile cerca impresa di prefabbricazione per ufficio tecnico. Scrivere dettagliando curriculum e pretese a « Etas-Kompass [redacted]lità 7461 — 10100 Torino ». 33441

DISEGNATORI particolaristi meccanici cerca Sedi, corso Vittorio 31.

ESPERTA paghe primaria[redacted] assumerebbe anche mezza giornata. [redacted] 2001

GEOMETRA 25-35enne pratico disegno [redacted] professionali cercasi, telefono 331-302.

FABBRICA borgaro cerca giovane magazziniere/e pratico spedizioni movimento interno prodotti lavorati. Inquadramento sindacale. Specificare età pratico referente. Scrivere: «Etas-Kompass Pubblicità 3497 — 10100 Torino ». 33750

GEOMETRA 25-35enne pratico disegno e attività professionali cercasi. Scrivere: « Etas-Kompass Pubblicità 389 — 10100 Torino »

GRANDE industria [redacted] giovane impiegato per [redacted] personale. Scrivere dettagliando ogni notizia utile a « Etas-Kompass Pubblicità 3543 — Torino ». 34077

GRANDE industria torinese [redacted] veloci stenodattilo non inferiori ai 18 anni. Manoscrivere indicando età, posti occupati, referenze, pretese: « Etas-Kompass Pubblicità [redacted] — 10100 Torino ». [redacted]

GRANDE organizzazione internazionale elettrodomestici cer[redacted] elementi che possano partecipare [redacted] le più importanti manifestazioni fieristiche nazionali ed alla [redacted]stra arte domestiche di Torino richiedesi età 18-25 anni requisiti preferenziali saranno attitudine alla vendita e temperamento dinamico. Si assicura rimborso spese fisso [redacted] stipendio più premi alle per[redacted] qualificate verrà prospettato un interessante avvenire nell'organizzazione italiana settore vendite. Manoscrivere: « Etas-Kompass Pubblicità 333 — 10100 Torino ».

GRUPPO internazionale operante in Africa Orientale ed Occidentale ricerca per cantieri [redacted] ingegneri civili anche neolaureati disposti espatriare per supervisione e tecnica grandi movimenti terra, ponti stradali ed [redacted] d'arte minori; contabili magazzinieri anche non diplomati, con pratica nella tenuta delle contabilità di cantiere e libri magazzino. Fornire referenze controllabili. Condizione preferenziale [redacted] della lin[redacted] inglese. Casella 174 R Sip Tritone, Roma. 50055

IMPORTANTE commissionaria Fiat provincia Alessandria, cerca capo officina massimo 40enne provata esperienza. Precisare titolo di studio. Massima riservatezza. Scrivere: Publiman, casella 152 G, Milano.

IMPORTANTE ditta impianti termici e riscaldamenti cerca giovane serio con buone nozioni termotecnica. Scrivere: « Etas-Kompass Pubblicità 3437 — 10100 Torino ». 33175

IMPORTANTE industria assume anche dotillo perfetta conoscenza tedes[redacted] e francese pratica esportazioni per servizio estero. Telef. 293-433.

IMPORTANTE industria locale cerca giovane ragioniere massimo 35 anni veramente esperto conduzione contabilità generale. Dinamicità e doti comando. Scrivere: Casella Postale 574 — 10100 Torino. 33377

IMPORTANTE industria [redacted] nica torinese [redacted] stenodattilo [redacted] ottima inglese, anche primo impiego. Scrivere: « Etas-Kompass Pu[redacted] [redacted] — [redacted] Torino ». [redacted]

IMPORTANTE industria metalmeccanica torinese cerca stenodattilo corrispondente inglese e francese. Scrivere « Etas-Kompass Pubblicità 7415 — 10100 Torino ». 33079

IMPORTANTE industria settore ascensoristico cerca giovane dinamico perito industriale, [redacted] presenza con spiccate attitudini [redacted]sitive clientela, possibilmente conoscenza [redacted] per avviarsi interessante carriera commerciale. Inutile scrivere senza requisiti richiesti precisare curriculum. Scrivere: « Etas-Kompass Pubblicità 3478 — 10100 Torino ». 33521

[redacted] società [redacted] impiegata, [redacted] 20-24enne per filiale in Torino. Telef. 375-896.

INDUSTRIA [redacted] perito o [redacted]nere esperto programmazioni e com[redacted] officina. Scrivere con pretese a: « Etas-Kompass Pubblicità 3532 — 10100 Torino ». 33880

INDUSTRIA assume ragioniere/a contabilità generale operatrici Audit e primanotisti, anche primo impiego. Scrivere con pretese e referenze a: « Etas-Kompass Pubblicità 3532 — 10100 Torino ». 33580

INDUSTRIA chimica torinese ricerca ragionieri militesoli per servizio amministrativo. Inviare curriculum manoscritto, referenze. Scrivere: « Etas-Kompass Pubblicità [redacted] — 10100 Torino ». 33624

INDUSTRIA elettromeccanica cintura Torino cerca magazziniere praticissimo accountancy, movimento interno materiali, spedizioni. Scrivere: « Etas-Kompass Pubblicità 3485 — 10100 Torino ». 33552

INDUSTRIA meccanica circa 400 dipendenti cerca abile capo officina con possibilità inquadramento direttore officina. Inviare dettagliato curriculum vitae. Scrivere: « Etas-Kompass Pubblicità 7448 — 10100 Torino ».

INDUSTRIA [redacted] cerca diplomato, esperienza contabilità industriale, analisi costi standard, Perfettività, computabilità. Rapporto livello interessante. Scrivere: Organizzazioni Mondiali, Società Selettiva, via S. Franc. da Paola 40 — 10123 Torino. O778

INDUSTRIA metalmeccanica livello nazionale cerca diplomato tecnico, massimo 30 anni, servizio assistenza tecnica, operativo, analista meccanica, organizzativo. Rapporto livello interessante. Scrivere: Organizzazioni Mondiali, Società Selettiva, via S. Francesco da Paola 40 — 10123 Torino ». O778

INFERMIERA diplomata offresi studio [redacted], Telefono 327-016.

INGEGNERI o periti esperienza circoli pneumatici ed oleodinamici presso importante azienda operante in [redacted] Scrivere: « Etas-Kompass Pubblicità 3339 — 10100 Torino ».

INGROSSO tessuti cerca commesso diciotto-ventenne già pratico. Scrivere età, posti occupati: « Etas-Kompass Pubblicità 3447 — 10100 Torino ». 33210

NEOLAUREATA Giurisprudenza, Economia-Commercio assume Gabetti & S.p.A. mansioni responsabilità. Interessante referendum. Presentarsi corso Galileo Ferr[redacted], lunedì ore 9

MEDIA industria cerca dipendente per ufficio commerciale, giovane, massimo 30enne, pratico rapporto vendite, contatto clientela, organizzazione interna-esterna. Manoscrivere curriculum dettagliando: « Etas-Kompass Pubblicità 3426 — 10100 Torino ».

MEDIA industria Torino cerca per ufficio export, giovane impiegata padroneggiante inglese, conoscenza francese, stenodattilografia pratica lavori ufficio. Manoscrivere dettagliando curriculum referenza a: « Etas-Kompass Pubblicità 3426 — 10100 Torino ».

OFFICINA meccanica cerca capo officina responsabile, competentissimo in tutte le lavorazioni macchine [redacted] ell, attrezzature, trattamenti termici. Cerchiamo elemento veramente esperto e autonomo, ottimo stipendio e interessenza. Scrivere: « Etas-Kompass Pubblicità 3372 — 10100 Torino ».

OPERATORE capo-squadra cerca officina specializzata lavorazione ingranaggi con una quindicina di dentatrici aventi tipi: Heidenreich & Harbeck per ingranaggi conici, Pfauter per viti senza fine, Fellows per ingranaggi cilindrici. Si garantisce ottimo trattamento e buone possibilità di carriera. Massima riservatezza. Scrivere: « Etas-Kompass Pubblicità 3510 — 10100 Torino ».

OPERATORE meccanografico, [redacted] tassello, diplomato, conoscenza sistema GE 115, precedente specifica esperienza lavoro meccanografico almeno semestrale, conoscenza inglese [redacted], disponibile [redacted] diurni notturni, importante industria zona Torino sud assume. Solo possedendo requisiti richiesti scrivere dettagliando. Scrivere: «Etas-Kompass Pubblicità 5204 — 10100 Torino ».

OPERATORE su GE 115 e nastri con esperienza [redacted]si. Presentarsi Crap, [redacted] Unione Sovietica 169.

ORGANIZZAZIONE di vendita cerca come capofiliale per Torino giovane esperienza commerciale tecnica nel campo industriale, possibilmente delle gomme e materie plastiche. Telefonare 676-017. 33457

ORGANIZZAZIONE internazionale offre a signore signorine la possibilità di migliorare la propria situazione economica interessandosi a tempo parziale o totale ad attività remunerativa, piacevole ed indipendente. Telefonare 542-451 [redacted] 5, martedì 4 ore ufficio. 33125

POETI, romanzieri lancia «Orizzonti Letterari», via Padova 182, 20132 Milano. 301063

(Continua a pag. 28)

ecco la nuova lavastoviglie INDESIT

■ CAPACITÀ 8 PERSONE
Integrale risoluzione dei problemi di lavaggio di tutte le stoviglie ■ utensili di cucina (anche i più ingombranti).

■ LAVAGGIO DIFFERENZIATO
Nei due scomparti: cestello inferiore per tutte le pentole della vostra cucina (ed anche qualcuna di più); cestello superiore per piatti, bicchieri, posate e stoviglie in genere.

■ MASSIMA COMODITÀ DI CARICAMENTO
Due cestelli: unico sportello bilanciato ■ doppio incernieramento (brevettato).

■ FINITURE "GRAN LUSSO"
Tutta metallo. Ampio impiego di acciaio inossidabile. Piano di appoggio in laminato legno resistente all'uso e inalterabile al tempo.

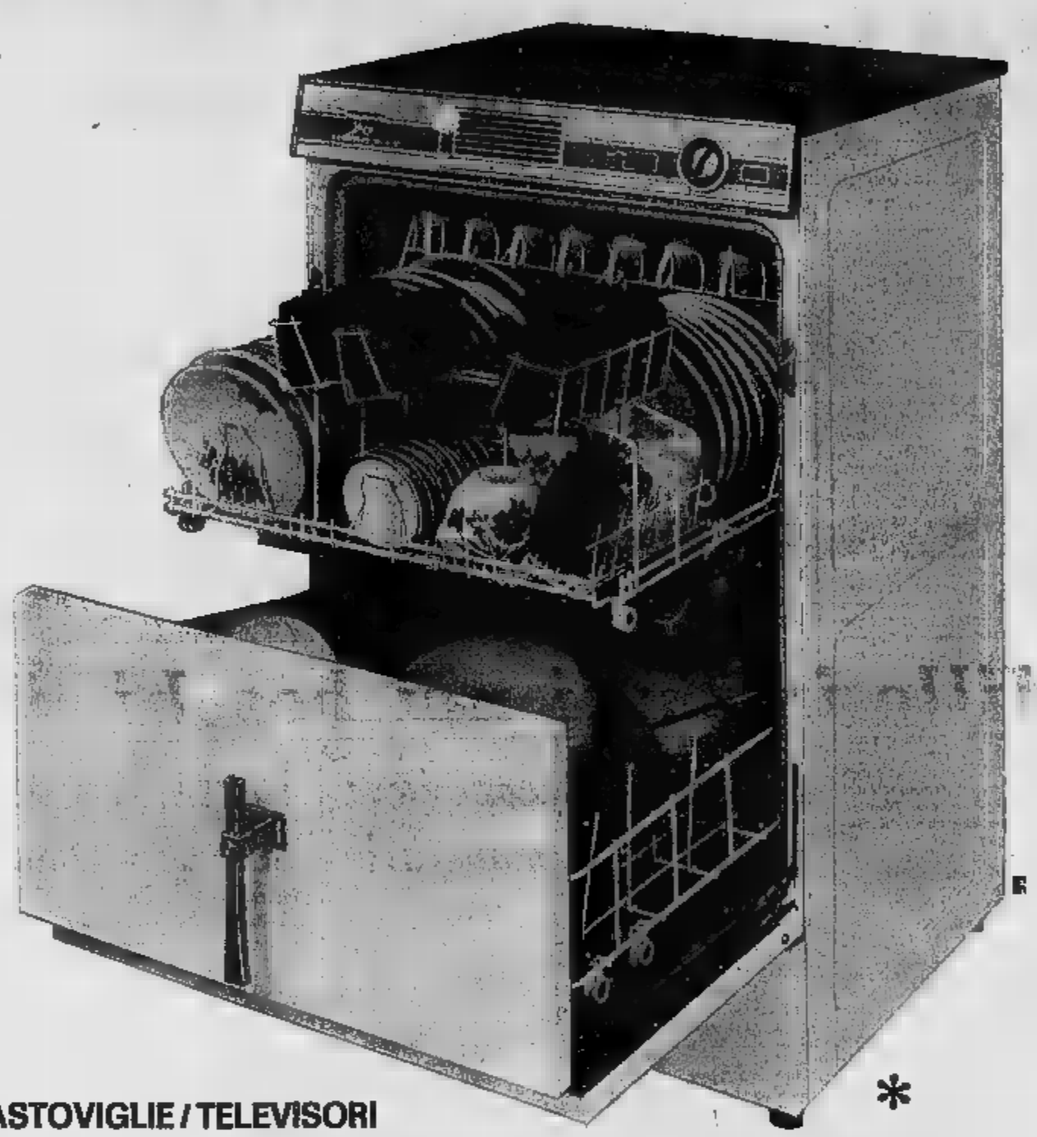

* mod. P8 (8 persone) L. 158.000
mod. P[redacted] (6 persone) L. 119.000

INDESIT ...a colpo sicuro!

FRIGORIFERI / CUCINE / LAVATRICI / LAVASTOVIGLIE / TELEVISORI

cosa beviamo? Gancia americano l'aperitivo che disseta

NOTE DI AGRICOLTURA

Domenica prossima si apre la Fiera di Verona

La fantascienza sui campi

La maggiore rassegna agricola italiana, accanto alle tecniche tradizionali, darà un quadro dell'agricoltura del Duemila - Computers per la contabilità aziendale, colture su strati di materia plastica al posto della terra

(Dal nostro inviato speciale)

Verona, 1 marzo.

L'agricoltura è destinata a subire una sconvolgente rivoluzione nel giro di pochi decenni. Nel Duemila, la frase «lavorare la terra» non avrà più alcun significato, perché l'agricoltura potrà fare a meno della terra. Come oggi non ha bisogno del sole, degli strati... l'aratro, fra venti o trent'anni il contadino non spargerà più il seme sui campi; la macchina lo depositerà su materiale inerte, sostanza ricavata dalle resine sintetiche, simile alla gomma-piuma, molto porosa. Il sistema è stato studiato per gli astronauti: quando faranno lunghi viaggi nell'universo, non avranno che da spargere le sementi su un piccolo tappeto di terra artificiale, per mangiare, dopo pochi giorni, un piatto di insalata fresca. Forse nel Duemila tutte le massaie avranno un piccolo «orto di plastica» in cucina, accanto ai fornelli. Direttamente produzione al consumo.

Questo tipo avveniristico di coltura è una delle meraviglie che si vedranno, e di cui si parlerà, alla Fiera internazionale agricola primaverile, che Rumor inaugurerà a Verona il 9 marzo (resterà aperta fino al 17). È una manifestazione che guarda al domani, precorre i tempi. «*La Fiera di Verona*, dice il capo ufficio stampa dott. Angelo Betti, *è sempre stata anticipatrice delle linee evolutive del progresso agricolo. Nel 1946, quando nelle campagne a volte si sparava contro i trattori, noi abbiamo fatto il primo salone della macchina agricola. Il tempo ci ha dato ragione: in vent'anni i trattori in Italia sono passati da 45 mila a 1 milione e mezzo*».

Tenendo fede a questa linea di proiezione nel futuro, la Fiera presenterà alla prossima edizione il Salone delle tecniche nuove. E' una parte importante della Fiera che comprende tutti i mezzi tecnologici più avanzati: le attrezzature zootecniche ed avicole, i mangimi, la farmaceutica, le serre, apparecchiature per il condizionamento degli ambienti, le applicazioni dell'energia nucleare in agricoltura, la contabilità elettronica. Su quest'ultimo tema, si terrà un convegno il 15 marzo. Ormai i computers sono entrati nel mondo rurale. In Italia esistono centri sperimentali a Portici (Napoli), Padova, Perugia, Codogno, Parma, e in altre zone. La contabilità elettronica non deve spaventare gli agricoltori: essi continueranno a registrare le spese e i ricavi sul primo pezzetto di carta che hanno sottomano. Manderanno poi questi appunti al «Centro», che provvederà ad elaborarli e a fornire all'interessato tutta la contabilità della sua azienda.

Oltre agli esperimenti di agricoltura senza terra e di contabilità elettronica, e cavallo tra realtà e fantascienza, si vedranno a Verona altre novità spettacolari, ma più vicine al nostro tempo e alla nostra.

La stalla ideale è, naturalmente, automatizzata, sia per l'alimentazione del bestiame, sia per la pulizia e le altre operazioni. Ma in un domani forse più vicino di quel che pensiamo, la stalla dovrà riutilizzare la grande quantità di acqua che consuma, perché la carenza di acqua è una delle piaghe cui va incontro l'umanità. Alla Fiera vedremo una stalla munita di impianto di depurazione. L'acqua pulisce gli animali, i muri, il pavimento, porta via il letame; poi, quando ha completato il ciclo, viene depurata: una parte esce la materia densa, che è convogliata verso uno scolatoio (se ne fanno letame), dall'altra viene fuori l'acqua pulita, che si rimette in circolo.

I tecnici che affluiranno a Verona per la Fiera potranno visitare un'azienda avicola (a 12 km dal capoluogo) all'avanguardia nella ogni fase produttiva. Nell'impianto, come in una catena di montaggio industriale, entrano le uova ed escono i polli, gli animali vedano mai il sole. Squallido ma inevitabile nell'ossessionante civiltà dei consumi.

Oltre al salone della macchina agricola, e a quello delle tecniche nuove, grande attesa per il settore zootecnico: *fiera internazionale dei cavalli* (dal 9 all'11 marzo), con presenza di animali superiore del 6 per cento allo scorso anno; *fiera dei bovini* (dal 14 al 17 marzo): sono iscritti oltre 1400 animali delle razze bruna alpina, pezzata nera, frisona, italiana, chianina, simmenthal, aberdeen, angus, galloways, charolaise, limousine, montefon, ossia le più diffuse per la produzione di carne e latte; l'*avicunicola* (dal 9 al 17 marzo) avrà importanti settori dedicati ai colombi e ai conigli. Infine, il padiglione dei mangimi, integrativi, attrezzature avicole, zootecniche, per gli allevamenti suini e bovini.

Fra le macchine agricole, predominano quest'anno quelle da raccolta. La commissione speciale per la selezione delle novità tecniche ha riconosciuto 23 macchine sulle 51 presentate. Fra queste, la macchina per raccogliere l'uva. Così, anche la fondamentale damma perderà il suo fascino: meno romanticismo, più praticità ed economia. L'apparecchiatura è formata da una vasca di raccolta priva di fondo, due nastri trasportatori che scorrono sotto la vasca, due piattaforme sollevabili poste di fianco alla vasca e un ventilatore che, sistemato fra i due nastri trasportatori, separa i grappoli dalle foglie. Il contadino, sulla piattaforma, taglia i grappoli e li fa cadere sul nastro. Il resto pensa la macchina.

Livio Burato

Macchine agricole sui terreni collinari

Grottaferrata, 1 marzo.

I problemi della meccanizzazione collinare sono stati illustrati in una conferenza per presentare la Fiera di Grottaferrata, in programma dal 22 al 30 marzo.

I rappresentanti dell'amministrazione provinciale e della Camera di Commercio di Roma hanno sottolineato la validità della Fiera di Grottaferrata, anche per quanto riguarda la valorizzazione turistica delle colline.

(Ag. Italia)

Preparare i fertilizzanti per le colture primaverili

I prezzi dei concimi azotati, fosfatici, potassici e complessi - Attenzione all'illecito commercio di prodotti privi dei requisiti di legge

Quando la neve sarà sciolta completamente il terreno libero dall'eccessiva umidità, l'agricoltore deve provvedere alla concimazione delle colture primaverili (anche delle piante arboree). E' in questo periodo che si deve fare il programma di acquisto dei fertilizzanti chimici. Dai dati statistici, risulta che nell'ultimo triennio il consumo dei concimi chimici è stato pressoché stazionario (si è avuto un piccolo aumento solo nel 1968). Il consumo è stato infatti di 44.706.000 quintali nel 1966, 44.752.000 nel 1967 e 45.104.000 nel 1968.

A parere dei tecnici, i consumi dei concimi in Italia sono bassi, vi sono ancora larghi margini per una loro espansione. Gli agricoltori riconoscono la necessità e la convenienza economica della fertilizzazione e c'è da augurarsi che nel 1969 vi sia un rilancio negli acquisti. Occorre anche una maggiore assistenza operativa tramite gli organi tecnici ministeriali, e una maggiore diffusione dell'impiego dei fertilizzanti da parte degli agricoltori.

Oltre ai concimi semplici cioè quelli contenenti un elemento (azoto o fosforo, oppure potassio) in questi ultimi anni la domanda è stata orientata di più verso i concimi complessi i quali sono classificati due o tre cifre, di cui la prima il contenuto in azoto (N), la seconda il contenuto in fosforo forma di fosforica (P2 O5), la terza il contenuto in potassio sotto forma di ossido di potassio (K2O). Esempio: il concime ternario contiene, in un quintale, 10 di azoto, di fosforo e 10 chili di potassio; il resto è materia pressoché inerte.

Attualmente i prezzi al quintale dei concimi semplici, in sacchi di plastica e franco magazzino distributore su mezzo di trasporto del compratore, sono i seguenti:

1) AZOTATI: solfato ammonico 20-21% lire 3.600; solfonitrato ammonico 26-27% lire 4.325; nitrato di soda (sacchi juta) lire 4.350; nitrato ammonico lire 3.145; nitrato ammonico 26-27% lire 3.815; nitrato di calcio 15-16% lire 3.400; calciocianamide 20-21% lire 4.160, urea 46% lire 7.420. Tra tutti i concimi azotati, quello che ha l'unità, cioè il chilo d'azoto, a più buon mercato è il nitrato ammonico, il cui costo è di 144 lire. Il costo dell'unità di sostanza fertilizzante si ottiene dividendo il prezzo al quintale per il «titolo» del concime. Esempio: prezzo del nitrato ammonico 26-27%, lire 3.815 diviso per il titolo medio di 26,50 si ottengono lire 144. Il titolo rappresenta la quantità di sostanza utile alle piante che si trova nel concime.

2) FOSFATICI: perfosfato minerale in polvere 18-20%, sacchi carta, lire 2.110 (prezzo dell'unità L. 111); perfosfato minerale granulare 18-20% lire 2.130 (prezzo dell'unità L. 115); scoria Thomas 18-20% lire 2.330.

3) POTASSICI: cloruro potassico 50-52%, sacchi carta, lire 3.500-3.600, (prezzo dell'unità L. 70); solfato potassico 50-52% lire 5.100-5.200; solfato potassico 30-40% di derivazione della lavorazione delle bietole da zucchero lire 2.750-2.900.

4) CONCIMI COMPLESSI: (in sacchi plastica) tra i principali notiamo: il 25-10 lire 5.975, il 23-23 lire 6.975, il 5-12-10 lire 3.760; il 6-12-9 lire 3.830; il 10-10-10 lire 4.420, il 9-9-18 lire 4.775.

Per i consumi dei concimi, la Fao segnala che l'Europa è al primo posto, con 137 chili per ettaro; seguono con 59 chili l'America settentrionale e centrale, con 37 chili l'Oceania, 29 chili l'Unione Sovietica, 14 l'America meridionale, 5,2 l'Africa.

L'elemento a cui attualmente viene data maggior importanza nell'alimentazione delle piante è l'azoto ed il consumo in chili per ettaro è il seguente: Italia 23, Francia 26, Germania 62, Belgio 88, Olanda 135.

Ogni anno, all'inizio della campagna primaverile, in molti centri rurali si nota un commercio illecito di prodotti non contengono i requisiti prescritti dalle disposizioni di legge, poiché non contengono le percentuali fondamentali (azoto, fosforica e ossido di potassio), ma prodotti di nessun valore quali silice, ferro, calce. Essi vengono presentati agli agricoltori con forme allettanti.

Carlo Rava

Biberon elettronico per l'agnellino

Un agnellino di pochi giorni succhia il latte da un poppatoio artificiale. Quando l'animale ha ingerito la giusta quantità di alimento, il flusso si blocca. Il congegno, che funziona elettronicamente, è stato sperimentato per la prima volta nei giorni scorsi in un istituto di ricerche di Hurley, in Inghilterra (Telefoto «Associated Press»)

Mille incendi nei boschi la scorsa estate in Italia

Tra luglio e settembre fiamme hanno colpito ettari di foresta - Quasi miliardo di danni - L'importanza dei boschi per l'economia e la difesa del suolo

In Italia, il bosco copre quinto superficie. L'incidenza, quasi uguale alla media di quella che si riscontra nel territorio della comunità economica europea, se a prima vista può apparire soddisfacente, in realtà è tale, soprattutto in rapporto alla consistenza qualitativa dei boschi.

Sull'importanza del patrimonio forestale non possono esistere dubbi. I motivi che determinano la necessità di un crescente interesse al bosco sono di varia natura: economici, di difesa del suolo e del paesaggio ed anche di organizzazione produttiva.

Gli aspetti economici di questo interesse si sintetizzano in poche, ma eloquenti cifre: il consumo delle produzioni legnose è saliti, in Italia, dai 27 milioni di mc. del 1957, ai del 1960, ad oltre 32 milioni 1967 con un incremento, nei quindici anni, del 15%. A questo aumento dei consumi ha fatto riscontro una diminuzione della produzione, passata, dai 23 milioni di mc. del 1952 ai 16 milioni del 1967; questo ha provocato un aumento delle importazioni del 370%. In termini monetari, valore del materiale legnoso importato è salito, nei quindici anni, da 75 miliardi a miliardi di lire.

Al dell'aspetto economico, è nota l'importanza bosco difesa suolo e sistemazione idrogeologica delle pendici, alla quale è particolarmente interessato nostro Paese. Anche se ridimensionate le taumaturgiche virtù che un po' superficialmente si attribuiscono al bosco in tema di difesa dalle alluvioni, non si può sottovalutare la funzione che copertura alberata pendici esercita sui tempi e sui modi di scorrimento delle acque meteoriche.

È importante l'azione frena esercitata dalle chiome degli alberi, dalle radici e dallo stesso sottobosco, sulle acque piovane. Con la rallentata velocità di scorrimento delle acque, si quei fenomeni franosi e di trasporto di materiali solidi, delle cui conseguenze si sono avute recenti tragiche testimonianze.

Importanti, quindi, i motivi che premono al potenziamento ed miglioramento patrimonio forestale. Come spiegare allora l'accentuata contrazione della produzioni legnose nel Paese? produzione, o meglio l'utilizzazione del materiale legnoso, è soltanto in parte legata alla quantità complessiva della superficie boscata e ciò in quanto il richiede materiale pregiato, che non sempre i nostri boschi, in genere a basso incremento produttivo annuo, sono in grado di offrire. Ne deriva l'esigenza urgente, oltreché dell'impianto nuovi boschi, del miglioramento qualitativo di quelli esistenti, che sono in larga parte degradati. Bisogna sostituire i cedui e i castagni, ormai improduttivi, con essenze resinose, larici, pini e abeti e con conifere a rapido accrescimento, sulle quali interessanti esperienze, ormai molto avanzate, eseguite dal benemerito torinese Istituto Nazionale le Piante da Legno; e significa soprattutto difendere il bosco.

Siamo alla vigilia grande assalto stagionale dei più crudele nemico del bosco: il fuoco. Le giornate secche e ventose dei primaverili favoriscono lo sviluppo di disastrosi eventi. Non è azzardato dire che il fuoco investe annualmente superficie boscata maggiore di quella rimboschita. La grande massa degli incendi boschivi dovuta alla trascuratezza dell'uomo. Tra il luglio ed il settembre in Italia, si sono avuti 986 incendi, che hanno danneggiato 5800 ettari di bosco un danno effettivo di miliardi di lire, cui debbono aggiungersi milioni per la ricostituzione boschi distrutti.

Edoardo Martinengo

In Valle d'Aosta per agricoltori

(Dal nostro corrispondente)

Aosta, 1 marzo.

(c. s.) Gli agricoltori valdostani tornano sui banchi di scuola. A cura dell'assessorato all'Agricoltura della Regione, sono state organizzate lezioni di frutticoltura, zootecnia, agricoltura generale e montana.

I corsi, alcuni dureranno 12 mesi, hanno per insegnanti tecnici, incaricati di volta in volta dall'Assessorato, che ha stanziato finora circa due milioni e mezzo per dare una specializzazione ai contadini della regione.

La coltivazione dei fiori nei Paesi della Comunità

NAZIONI	Superficie coltivata (in ha)	Valore del prodotto in miliardi di lire		
		Produzione	Consumo interno	Esportaz.
Italia		70,5	58 —	12,5
Olanda	1.735	32,0	12,5	19,5
Francia	6.140	53,5	53,5	2,0
Germania Occid.		39,4	66 —	Entità trascurabile
Belgio - Lussemburgo			4,300	Entità trascurabile

(Dal corrispondente)

Sanremo, 1 marzo.

In qualsiasi attività commerciale è della massima importanza il potenziale e produttivo della concorrenza, perché sulla base di questo elemento è possibile programmare l'azione futura con criteri realistici. Muovendo da questa premessa, si ritiene che i floricoltori abbiano a sapere come vanno le cose, in fatto di fiori recisi, negli altri cinque Paesi del Mercato comune tenuto conto che, dopo l'entrata in vigore delle norme comunitarie, i prodotti possono essere liberamente venduti sui nostri mercati, così come possiamo fare noi nell'area del Mec.

Le cifre su riportate nella tabella consentono di rilevare:

1) Nel Mec l'Italia occupa il primo posto, non solo superficie investita a colture floricole, ma valore produzione e volume delle esportazioni.

L'Olanda, pur denunciando una superficie coltivabile pari a circa 1/5 di quella italiana, realizza una produzione che, tradotta in valuta, corrisponde a circa il 40 % della nostra (l'ingente volume della produzione, in rapporto alla superficie, va al che in Olanda i fiori recisi sono coltivati esclusivamente vetro).

3) La Francia è a noi per superficie investita, ma si della sua produzione, esclusa la rosa, non è di pregio, e viene quasi per intero assorbito dal mercato interno, per un valore pari al 65 % del consumo.

La federale detiene il primato per il interno e per il delle importazioni, in gran parte provenienti dall'Italia.

r. o.

L'IMPORTANZA DI FARE BENE I CONTI

Perché due imprese simili hanno guadagni molto diversi

(Dal nostro corrispondente)

Piacenza, 1 marzo.

Quanti agricoltori tengono l'esatto conto dei costi e dei ricavi? Nella provincia di Piacenza esistono più di 22 mila aziende agricole, fra grandi, medie e piccole, ma poche sono gestite sulla base di un rigido sistema contabile. E' ancora in uso l'antico metodo dell'«unica», nella quale si ( ) sono di ricavati dalla vendita dei prodotti e alla quale si attinge quando sono da pagare lavoranti e fornitori. Alla fine dell'anno ciò che rimane, se pure rimane qualcosa, rappresenta Dell'effettiva delle varie coltivazioni non si ha spesso che un'idea approssimativa.

Mentre si auspica l'avvento di un'agricoltura veramente imprenditoriale, ci è ancora ai le fatiche affrontate in questa e quella coltura sono effettivamente remunerative. A questi interrogativi cerca di rispondere il Centro di contabilità agraria istituito dalla Camera di Commercio. Il Centro funziona due anni e in questi giorni sono stati presentati i risultati delle osservazioni compiute nel primo biennio presso un certo numero di aziende-campione.

I dati raccolti sono sorprendenti, anche se per gli esperti è trattato di una conferma scientifica. Si è constatato che per coltivare lo stesso prodotto alcune aziende spendono enormemente più di altre. Un esempio: nell'ultimo biennio per produrre un quintale di barbabietole da zucchero piccole aziende hanno 910 lire (su superfici inferiori all'ettaro) mentre le grandi aziende solo lire (superfici fino a 11 ettari).

Nelle prime la manodopera incide per quasi il 60 cento del costo, mentre nelle grandi il peso della voce «lavoro» si riduce per cento. Nelle aziende maggiori, però, è più elevato l'onere delle macchine, che ha incidenza del 30 per cento sui costi. Le imprese minori denunciano invece chiara incapacità di attrezzarsi meccanicamente modo adeguato.

La differenza dei costi cresce se si considera il pomodoro. Lo scorso anno, per produrre un quintale di pomodori le grandi hanno speso in lire e quelle piccole 2315 lire. Diversamente dalle altre produzioni altamente meccanizzate, questa coltivazione non può ancora avvalersi di molti strumenti meccanici. In conseguenza l'incidenza della manodopera è maggiore nelle grosse aziende (78 per cento) che nelle piccole (50 per cento).

e. l.

Il Festival della camelia oggi e domani a Bogliasco

Genova, 1 marzo.

(r.) è aperta oggi a Bogliasco, nel parco villa Bigotti, il Festival ligure della camelia. La manifestazione è organizzata dal Comune, dagli enti locali e dalla Società italiana della camelia. Sono esposte, a domani sera, le migliori varietà di camelie. sono 500 esemplari, caratteristici per grandezza e il colore.

Le piantine di 4 anni in produzione, alta dà a centimetri, sono vendute in media 3 mila a mila lire ciascuna. I fiori, all'ingrosso, da 20 a 30 lire caduno.

NOTIZIE dalle AZIENDE

CONVEGNO A TORINO

POTENZIATO IL MARCHIO JOANNES LA FINTERM GUARDA AL FUTURO

Il signor Giorgio delegato Finterm - Joannes, dà il benvenuto ai nazionale

Alla dr. Lepore, direttore e marketing dell'Azienda.

I problemi del settore termotecnico sono stati al centro di un importante convegno che ha visto riuniti a Torino, presso Ambasciatori, oltre cento venditori e nes provenienti da ogni parte d'Italia.

Le prospettive che scaturiscono dall'attuale situazione del mercato sono state lucidamente indicate dall'Amministratore Delegato della Finterm S.p.A., sig. Giorgio Joannes, il quale ha sottolineato come l'unione di alcune industrie di bruciatori, caldaie, generatori, apparecchi e componenti per la climatizzazione potrebbe dare origine ad un potente gruppo italiano, in grado di competere sul piano produttivo e distributivo con le case europee e mondiali. La costituzione della Finterm (Gruppo Tarmico) può appunto rappresentare un'indicazione in senso.

E' seguita una chiara e documentata esposizione del Direttore Commerciale e Marketing, dott. Armando Lepore, che ha messo in evidenza la validità della politica di marketing perseguita dall'Azienda e la capillarità di penetrazione del marchio Joannes, attraverso un imponente apparato di distribuzione gestito secondo i metodi più avanzati.

I sigg. Piana e Gabriele Ferrari dello Studio Réclame quindi illustrato la nuova campagna pubblicitaria ed i criteri a cui è improntata.

I temi posti all'attenzione del convegno sono stati poi sviluppati in un'ampia e approfondita discussione, aperta dal Direttore Amministrativo sig. Marra e dai dirigenti e capi-servizio ing. Togna, dott. Rustici, sig. Palombi e ing. Longhitano.

Dal complesso delle varie relazioni è risultato chiaro come si perfettamente in grado affrontare sicure prospettive di i problemi del mercato italiano ed europeo.

THE REPUBLIC OF KENYA

MINISTRY OF WORKS
PRE-QUALIFICATION NOTICE

The Ministry of Works, Government of Kenya, will be calling for tenders from ITALIAN CONTRACTORS for the CONSTRUCTION of 22 BRIDGES with a total length of (1123.4m) on the section of the NAIROBI-ADDIS ABEBA road, between Archers Post and Soloio, a of 260 miles (415 km).

Interested firms who wish to participate in the Tendering are requested to submit before Wednesday the 12th March 1969 their work references with special attention to Reinforced Concrete Bridge Construction which they have during 3 years, in Italy, or abroad. The Bridges a deck carriageway Width of feet, including side walks. They will have reinforced concrete decks composite Universal Steel Beams. The Abutments and Piers shall be of Reinforced Concrete construction, all in accordance with British Standard Specifications.

This notice is addressed to those firms listed on the Albo Nazionale dei Costruttori with the Ministero dei Lavori The must be capable of performing works 2,000,000,000 lire and over. Reference documents as follows:

ITALCONSULT - Via Pastrengo, 14 - 00185, ROMA

The Permanent Secretary, Ministry of Works, reserves the right to reject any or all applications to Tender.

M. J. OUKO
Permanent Secretary for

CORSI GRATUITI

cercansi Tecnici da formare

Una carriera per studenti, diplomati, laureati, capi ufficio. Corsi aperti tutto l'anno. Modico costo d'iscrizione.

Preparate la nuova carriera con un corso per Analista, Programmatore elettronico. Capo centro; 12.000 tecnici Analisti e Programmatori saranno richiesti solo in Italia entro il 1971 con interessanti retribuzioni da un minimo di 150 a oltre 400.000 lire mensili.

Se principale che vuole diventare Analista o Programmatore oltre al grado di cultura media, il suo hobby deve essere logica.

Per stabilire la vostra idoneità alle nuove professioni, la COMPUTEX, istituto internazionale per la formazione di specialisti ed elettronici, ha istituito il servizio gratuito di TEST ATTITUDINALI a Torino, Novara, Milano, Firenze, Bologna e Padova.

Prenotate il test, assolutamente gratuito, telefonando a

COMPUTEX

- Via Amedeo Vasquez 14 - 589.231/182
NOVARA - 19 - Telef. 21.142
MILANO - Via Edolo 26 - Telef. 688.1663/468
FIRENZE - 29 - Telef. 577.751
BOLOGNA - Telef. 433.727/8
PADOVA - Via Santa Lucia 5 -

PELLICCERIA F.lli GIORGI

TRADIZIONALE LIQUIDAZIONE
DI TUTTI I MANTELLI
A PREZZI

S. Francesco da Paola 18 (p. Carlina), tel.
Vittorio Emanuele 16, tel. 669.573 -
Via 3, tel.

ERNIA

ISTITUTO A. E. DI BERNARDO - ORTOPEDIA ADDOMINALE
MILANO PIAZZALE Tel.
Si designa la predetta ditta per la vostra buona riuscita e d'ingresso, presso il

CONTENTIVO EXTRA BERNARDO
PREMIATO ALL'ESPOSIZIONE
INTERNAZIONALE DI LONDRA
SENZA MOLLE NE' CORSETTI, SMONTABILE, LAVABILE
CONFEZIONATO ANCHE IN TESSUTO DI NYLON
ESCLUSIVITA' ASSOLUTA DELL'ISTITUTO
La consegna di tutte le ernie è sempre garantita in ogni caso.
Un medico specialista dell'Istituto tutti i giorni: 9-12; 14-19.
presso le filiali di
TORINO - Medico - Via S. Quintino 4 - Tel. 534.500
GENOVA: Via 4 - BOLOGNA: Via Via Rizzoli
PROVE GRATUITE GRATIS N.
Visitate della permesso di offrire
IL MODELLO 114 SEMPRE A L. 5.000
In ottemperanza alla legge tutti i nostri apparecchi sono provvisti ed applicati dal Medico dell'Istituto
Il medico dell'Istituto riceverà dalle 9 alle 12 a:
BIELLA: Lunedì 3 marzo Albergo Commercio e 1° lunedì di ogni mese
CASALE: Martedì 4 marzo Albergo Belle d'Oro e 1° martedì di ogni mese
ASTI: Mercoledì 5 marzo Albergo Nazionale e 1° mercoledì di ogni mese
NOVARA: Giovedì 6 marzo Albergo d'Italia ed il 1° giovedì di ogni mese
VERCELLI: Venerdì 7 marzo Albergo Savoia ed il 1° venerdì di ogni mese
ALESSANDRIA: Lunedì 10 marzo Albergo Europa e 2° lunedì di ogni mese
AOSTA: Martedì 11 marzo Albergo Roma ed il martedì di ogni mese

La corsa si è conclusa a Roma

Il Giro di Sardegna vinto da Michelotto

Nell'ultima tappa di Casalini - Un gruppo di minatori ha cercato di fermare i ciclisti

(Dal nostro inviato speciale)
Roma, 1 marzo.

Claudio Michelotto ha vinto il Giro di Sardegna, giungendo sul traguardo dell'ultima tappa, la Torrenieri-Roma, confuso nel gruppo, a fianco del suo rivale Polidori, e conservando quindi il margine di 31" che lo separava dal marchigiano.

L'ultima volata della corsa, sul continente, ha portato alla ribalta Casalini, un gregario di Adorni, davanti a Milioli, Dancelli, Tartoni ed altri tre componenti una pattuglia di avanguardia che ha preceduto l'arrivo del plotone di 53". Il successo di Casalini è stato più il frutto dell'indescrivibile confusione che ha contrassegnato l'epilogo della gara, che non di una effettiva superiorità del ciclista emiliano sui compagni di avventura, tra i quali erano velocisti ben più quotati [illegible]celli e Milioli. Alle porte di Roma una deviazione per lavori in corso non segnalata ha convogliato su una strada sbagliata buona parte delle macchine del seguito. I pochi che hanno avuto la fortuna di restare sul percorso e di precedere i corridori all'arrivo, sono stati testimoni dell'errore che è costato a Dancelli una probabile vittoria.

Le disposizioni degli organizzatori prevedevano in caso di pioggia l'arrivo in via della Tecnica, di fronte al Velodromo Olimpico anziché sulla pista. Il traguardo è stato invece piazzato a sorpresa sul viale Oceano Pacifico, cioè in luogo diverso da quello scritto sui programmi ufficiali: Dancelli, quando ha visto lo striscione, ha creduto si dell'indicazione dell'ultimo chilometro, e non è scattato, facendosi precedere più attento Casalini ed anche Milioli.

La confusione per l'ingresso in Roma e lo *sprint* finale sono stati le uniche emozioni di una tappa flacca, deludente, andata avanti per chilometri e chilometri la pioggia ad un ritmo lentissimo e senza un'ombra di lotta, tanto da indurre la maggioranza giornalisti al seguito a votare scheda bianca nel quotidiano referendum per il corridore più combattivo. I soli episodi degni di sono ai margini della corsa, e si riferiscono soprattutto ad un tentativo fallito di fermare il Giro di Sardegna, da parte di un gruppo di minatori in sciopero.

Da tempo i lavoratori delle industrie minerarie del Monte Amiata sono in agitazione per una serie di licenziamenti. Un gruppo di minatori disoccupati aveva deciso di attirare l'attenzione dell'opinione pubblica su questi gravissimi problemi, attendendo il Giro di Sardegna al passaggio da Abbadia San Salvatore, impedendo ai corridori di proseguire. Di fronte a questo pericolo le autorità di polizia hanno dirottato la carovana su un'altra strada, escludendo la salita di Abbadia San Salvatore, e dribblando quindi — con riduzione di 16 chilometri del percorso — l'agitazione minatori.

Dopo questo episodio tutto è liscio, troppo liscio, nella tappa conclusiva del Giro di Sardegna. La corpo però strascico per quanto si riferisce al controllo *anti-doping*. Due i corridori in sarebbero infatti risultati «positivi» al controllo effettuato dopo la tappa di Nuoro. Non si sa nulla ufficiale, poiché secondo le nuove disposizioni i corridori hanno diritto alla più assoluta riservatezza sul loro caso, fino a quando — accertata la loro innocenza o colpevolezza — i dirigenti del ciclismo non avranno deciso eventuali sanzioni disciplinari. Sembra comunque che gli siano l'inglese Harrison, ritiratosi stamane prima del via da Torrenieri insieme con tutta la squadra della Primatic, ed il giovane Bocci, della Germanvox. Se venissero confermate in sede di contro lisi le accuse nei confronti ciclista romano, questi verrebbe punito con tre mesi squalifica: Bocci è incgià due volte recidivo in tema positività ai trolli *anti-doping*.

Nemmeno Jacques Anquetil è partito da Torrenieri per l'ultima tappa, ma quedecisione non ha nulla che fare *doping*: l'anfuoriclasse francese, impegnato domani nella Genova-Nizza, semplicemente voluto risparmiarsi una inutile fatica in avverse condizioni atmosferiche, ed è ripartito senz'altro per Genova.

Gianni Pignata

Ordine arrivo: 1) Casalini (G. Scic) che copre i 228 chilometri Torrenieri-Roma in 6 ore 34'30", alla media di km. 35,256 (abbuono 30"); 2. Milioli, s. t. (abbuono 20"); 3) Dancelli (abbuono 10"); 4) Tartoni; 5) Bratuz; 6) Santantonio; 7) Moser, tutti con il tempo di Casalini; 8) Ritter, a 53"; 9) Beghetto; 10) Basso, segue tutto il gruppo con il tempo di Ritter. Non partiti: Anquetil, Morioux, Van Lanker, Harrison, Lebaude. Ritirati: Godefroot e Janssen.

Classifica finale: 1) Michelotto (Max Meyer), 30 ore 23'52"; 2) Polidori, a 31"; 3) Fezzardi a 3'23"; 4) Vicentini a 4'40"; 5) Guerra a 4'46"; 6) Swets a 5'09"; 7) Durante a 6'; 8) Bellone a 8'57"; 9) Ritter a 12'09"; 10) Bitossi a 12'50"; 11) Adorni a 12'53"; 18) Basso a 14'43"; 21) Dancelli a 15'01"; 30) Motta a 17'12".

Ciclisti dilettanti in gara ad Alassio

Alassio, 1 marzo.

Si disputa domani ad Alassio la sesta edizione del «trofeo Gaggino», gara internazionale riservata ai ciclisti dilettanti. L'elenco dei partecipanti, oltre ai più validi rappresentanti italiani, comprende dilettanti austriaci, belgi, francesi e svizzeri.

Il percorso, che si articola in un impegnativo tracciato di 130 chilometri, prevede l'attraversamento delle seguenti località: Alassio (partenza ore 14,30), Albenga, Ceriale, Campochiesa, Pieve di Teco, Alassio, Colle San Bernardo, Alassio, Albenga, Ceriale, Cisano, Albenga, Alassio.

Un bacio tra campioni mondiali di pattinaggio

Un bacio tra campioni del mondo: la tedesca dell'Est Gabriele Seyfert, che venerdì ha conquistato il titolo di pattinaggio artistico a Colorado Springs, si congratula con lo studente di Detroit Tom Wood, primo classificato ieri nella competizione con un vantaggio di duecento punti sul cecoslovacco Ondrej Nepela (Telefoto)

Stewart trionfa in Sud Africa Stirling Moss l'aveva previsto

Prima prova del campionato mondiale di Formula 1 - L'[illegible] ha preceduto Graham Hill e Hulme - Amon (Ferrari) e Rindt (Lotus) costretti al ritiro - stacca l'alettone vettura di Andretti: l'italo-americano riesce a non uscire di pista

(Nostro servizio particolare)
Johannesburg, 1 marzo.

Jackie Stewart, al volante della Matra con motore Ford-Cosworth V8, ha vinto oggi il Gran Premio del Sud Africa, prima prova del campionato mondiale di Formula 1. Lo ha preceduto la Lotus di Graham Hill e la McLaren di Dennis Hulme. Chris Amon si è ritirato al 31° degli giri per noie all'impianto di alimentazione della Ferrari, e stessa sorte è capitata a Tochen Rindt, che ha dovuto lasciare la corsa al 44° passaggio per un guasto al sistema di lubrificazione della Lotus. In totale, hanno concluso la competizione soltanto delle 18 monoposto.

La prova Stewart, che Stirling Moss indica più probabile di Graham per il titolo mondiale, brillante. Dopo aver preso il comando della gara via, Stewart rimasto in testa sino alla fine, affermandosi in un'ora 50'39"1, alla media oraria di km 176,992 (nuovo primato; precedente apparteneva Jim Clark, in un'ora 53'56"6, media km 172,870). Graham Hill è arrivato con un distacco di 18" e Hulme a 32 condi.

Da rilevare che le prime vetture gazionate motori Ford-Cosworth, già dominatori delle del 1968, e che tutte montavano gli alettoni. Stewart e ne avevano due, uno sulla anteriore della loro monoposto, e l'altro dietro, all'altezza dei portamozzi delle ruote. Proprio gli alettoni, però, hanno costretto al ritiro Mario Andretti e Jack Brabham; quello di Andretti si è allentato mentre la Lotus filava a 240 orari, e l'italo-americano è stato bravo a dominare la macchina. Brabham, per analogo inconveniente, ha preferito smontare il suo, ma la Brabham non ha più tenuto strada e, per non correre pericoli inutili, l'australiano ha preferito abbandonare. Surtees, invece, si è ritirato per la rottura del motore della sua Brm a Jackie Ickx per noie all'impianto elettrico della Brabham.

f. m.

Ordine d'arrivo: *1) Stewart, Matra-Ford, in un'ora 50'39"1, alla media km. 176,992; 2) Graham Hill, Ford-Lotus "; 3) Hulme, McLaren-Ford a 31"; 4) Siffert, Lotus-Ford, 5) McLaren, McLaren-Ford; 6) Beltoise, Matra-Ford; 7) Oliver, Brm*

Per mondiale: *Stewart punti 9; G. Hill 6; Hulme 4; Siffert 3; McLaren 2; Beltoise 1.*

Boario-Oransoda nel torneo basket

(m. t.) *La quarta giornata ritorno nel campionato maschile di basket sembra non promettere grosse emozioni. La «grandi» del torneo, Ignis Simmenthal, sono impegnate in casa contro avversari tecnicamente assai inferiori (rispettivamente Sutonga Snaidero) ma che dovrebbero riuscire a fermare le due formazioni che occupano i primi posti della classifica. La partita di Padova, fra Boario Oransoda, si presenta importante per la lotta (già molto serrata) per evitare retrocessione: Boario, penultimo, deve assolutamente vincere non compromettere ulteriormente una posizione già preoccupante, ben lontana previsioni fatte all'inizio della stagione su questa squadra che pure vanta nelle il capocannoniere Korac.*

L'Oransoda, che attende ritrovata con lo Standard Liegi per Coppa dei Campioni, andrà comunque campo decisa a farsi valere: il Boario insomma punisce sulle sole forze, contando eventualmente in probabile sconfitta dei milanesi l'All'Onestà (terzultimi) campo della Fides Napoli, da cui trarre ulteriore profitto.

Questo il programma (ore 17,30): Fides Napoli All'Onestà Milano; Ignis Varese Pesaro; Ramazzotti Roma Eldo Bologna; Candy Bologna Noalex Venezia; Boario Padova Oransoda Cantù; Simmenthal Snaidero.

Classifica: Ignis punti 22; Simmenthal 20; Butangas, Fides Noalex 16; Oransoda, Snaidero Eldorado 14; Candy All'Onestà 12; Boario 10; Ramazzotti 2.

Campionato femminile

Il torneo femminile propone la gara più interessante a Milano, fra Standa e Geas Sesto, due squadre in grado fornire un gioco tecnicamente molto valido. A Torino (come a Brescia) troverà giocherà per la salvezza. Lanco affronta un Lamborghini privo di due giocatrici valore (Nanetti e Corsini) punta un che migliori sua drammatica situazione fondoclassifica.

L'altra formazione torinese ha in programma una facile trasferta a Roma, sul campo dello Zucchet ultimo in graduatoria.

Le gare odierne: Fejo Brescia-Bumor Roma; Zucchet Roma-Fiat Torino; Standa Milano-Geas Sesto; Lanco Torino-Lamborghini Bologna; Bloch Triestina-Recoaro Vicenza.

La *Recoaro punti 26; Standa 22; Geas 18; Lamborghini 14; Fejo 12; Fiat 10; Bumor Bloch 8; Lanco 6; Zucchet 4.*

Due aerei di tifosi a Napoli per il Torino

Due aerei speciali, a bordo di tifosi granata, partiranno stamane alle 7 da selle diretti a Napoli.

duecento del Torino, che avrebbero dovuto compiere il viaggio in treno, costretti a rinunciare per lo sciopero ferroviario.

I granata contro tradizione sfavorevole

Il Torino a Napoli due squadre in ripresa

il centrocampista Moschino decisione all'ultimo minuto - Bianchi assente tra i napoletani - L'avvocato Angelini in missione segreta?

(Dal nostro inviato speciale)
Napoli, 1 marzo.

Napoli e Torino, due delle squadre più in forma del campionato — quello granata è addirittura l'undici che ha ottenuto più punti dall'inizio del (12 in 7 partite) — si affrontano domani allo stadio di Fuorigrotta: entrambi non saranno nella migliore formazione, tra gli azzurri mancherà il mediano Bianchi, fra i torinesi Agroppi e Moschino. Fabbri deciderà domani, il consiglio del medico, chi dei due dovrà stare a riposo, pensando alla fatica della gara del mercoledì successivo a Bratislava. Il *trainer* però non priverà tutti e due, non se la d'indebolire troppo il centrocampo.

Il Torino è giunto a Napoli a tarda sera da Roma dove in mattinata i giocatori avevano sostenuto un leggero allenamento. Tutti in buona salute e allegri, compreso Moschino, che ha incassato con grande *fair play* la nuova botta di Valcareggi, che sembra averlo escluso, in un momento in cui tutti parlano di lui come uno dei «registi» del campionato, con Lo Sisti e Rivera, dalla convocazione azzurra. «Meglio così — ha detto il giocatore —, *dovessero chiamare fra i nazionali, avrebbe troppo sapore di contentino, tanto a trent'anni ho poco da sperare... Ai mondiali certo ci arriverei».*

Vieri, Agroppi, Poletti e Ferrini sono i probabili degli azzurri del Torino, Zoff, Juliano, Bianchi e Guarneri quelli del Napoli. Mancherà Bianchi (e forse Agroppi), ma gli altri un motivo in più battersi fondo, che se la gara di domani è presentata soprattutto come un duello fra centravanti, Altafini contro Combin, Nestor sembra pieno di puntiglio, e poiché contro Guarneri non ha da temere troppe botte, dovrebbe fare una buona partita.

Il Napoli è in ritiro a Castelvolturno, il trainer Di Costanzo ha deciso, per ovviare alla assenza dell'infortunato Bianchi, di spostare Montefusco in mediana, con Canè mezz'ala a Salvi ala destra. I giocatori partenopei hanno ricevuto oggi il premio tita di Roma: il giovane presidente Ferlaino loro sospirare i denari per tutta la settimana e il paga il sabato. Un modo nuovo ma efficace per «caricare» squadra.

Il Torino non vince a Napoli da quattordici anni, 10 ottobre del 1954. In seguito ha ottenuto, fra le sconfitte, sei pareggi, risultato che Fabbri sottoscriverebbe per match di domani. A Napoli l'avv. Angelini, dell'ufficio inchieste della Federcalcio; a sentire lui, è in missione priva senza specifici. Vieri lo guardato e ha sorriso, pensando alle accuse doping pendono lui. La medicina che ha messo nei guai il portiere granata (il quale ha per curarsi un mal di schiena) sembra essere il «Reactivan», regolarmente denunciato al medico federale negli spogliatoi dopo Roma-Torino. La buona fede di Vieri dovrebbe risultare quindi chiara nel «processo» che si svolgerà in settimana.

Bruno Pertuca

Il Lanerossi Cinesinho oggi contro il Cagliari

(Dal nostro corrispondente)
Vicenza, 1

(l. f.) Due punti preziosi sono in palio domani per il Cagliari ma anche, anzi soprattutto, per il Lanerossi impegnato nella lotta per la

Scopigno, che i tifosi vicentini ricordano simpatia do egli guidato la squadra della risultati ha parlato brevemente difficoltà dell'incontro accennando che alle *chances* che ha la sua compagine di vincere lo scudetto: «*Vicenza* — ha detto — *rappresenta per noi un altro banco di collaudo in questa nostra corsa verso il primato. Vincere contro i biancorossi vorrebbe dire rinforzare notevolmente le nostre aspirazioni*».

Scopigno ha confermato la formazione di questi ultimi incontri, Hitchens a Tomasini quale 12° giocatore. Anche il Lanerossi avrà un grosso nome panchina, Turnburus, il golesdor vicentino ultime . La novità principale squadra di Puricelli è rappresentata dal rientro di Cinesinho il quale ha scontato di squalifica. L'ex biancoverde darà il suo prezioso contributo a centrocampo a fianco del capitan Menti, il «cervello» del Lanerossi.

I boccisti italiani in vantaggio su Gap

A Torino - I francesi battuti (5-17) nella prima giornata - Oggi la conclusione

Dopo la prima giornata di gara confronto amichevole Torino-Gap bocce, svoltasi ieri sui campi del nuovo bocciodromo «Mossetto» di fronte un folto pubblico, italiani no la netta sui transalpini (17-5).

I quattro incontri individuali hanno aperto nel gio la manifestazione sono risolti tre vittorie italiane una francese: il Millon, con un'ottima prestazione, è riuscito a superare Bmentre Riviere, Grand e Locatelli nulla hanno potuto fare contro Macocco, Granaglia Andreoli.

due partite a coppie Benevene-Macocco e Riviere-Locatelli e Millon-Grand e. Granaglia- — sono state molto tarassanti: il duo Millon-Grand, in forma smagliante, ha superato Granaglia-Andreoli, e Macocco- hanno facilmente piegato Riviere-Locatelli. Dopo la pausa per la cena, alle 21,30 è ripreso il torneo con altri quattro «individuali» e altrettante vittorie dei torinesi i quali si sono dimostrati in gran forma, lasciando 25 giochi 72 complessivi.

e disputati due incontri a coppie: Millon-Grand Macocco-Benevene e Riviere-Locatelli c. Granaglia-Andreoli; nel pomeriggio — alle 15,30 — gran finale con la gara a quattro Torino-Gap.

Risultati: Millon-Benevene 13-7; Macocco-Rivière 13-1; Granaglia-Locatelli 13-3; Andreoli-Grand 13-6; Millon-Grand b. Granaglia-Andreoli 13-10; Macob. Rivière-Locatelli 13-6; Granaglia-Rivière 13-5; Benevene-Grand 13-5; Macocco-Millon 13-8; Andreoli-Locatelli 13-9. Punteggio al — della prima giornata: Torino-Gap 17-5.

Alessandria-Novara nel torneo di C

L'interesse del campionato di serie C (girone A) si accentra oggi su Ales e di scena il Novara. La partita del «Moccagatta» è importante per la classifica in quanto dovrà dimostrare quale delle due squadre è in grado proseguire lotta per la promozione. Naturalmente è anche possibile che il verdetto sia di parità per cui, praticamente, gigi ed manterrebbero immutate le loro chances. ultime gare, Alessandria e Novara hanno raccolto punti. La prima ha vinto contro Legnano e Rapallo; la seconda ha pareggiato ad Asti, travolgendo poi la Biellese.

Programma e classifica

Alessandria-Novara (arb. Franzo)
Biellese-Marzotto (Lenardon)
Asti-Sacobi-Vercelli (Lavelli)
Monfalcone-Cremonese (Magnani)
Piacenza-Rapallo Ruentes (D'Arrico)
Solbiatese-Treviso (Campanini)
Sottomarina-Triestina (Beretta)
Trevigliese-Savona (Stagnoli)
Udinese-Verbania (Ciucci)

LA CLASSIFICA: Piacenza punti 38; 31; 29; Alessandria e Triestina 27; Savona e Monfalcone 25; Pro Patria 24; Trevigliese 23; Venezia 22; Legnano 21; Verbania 19; Biellese Cremonese, Sottomarina e Astisacobi 16; Marzotto 15; 14. Legnano una partita in più; Biellese, Cremonese e Rapallo una partita in meno; la Pro Patria, che ha giocato ieri l'anticipo col Legnano, pareggiando per a , deve ancora recuperare l'incontro la Cremonese.

Prestigio favorito a Vinovo

Prestigio nuovo protagonista oggi pomeriggio all'ippodromo trotto di Vinovo. Domenica scorsa si è imposto sulla distanza 1600 metri a di Jesolo, Romans Alvernia; stavolta è impegnato ancora prova centro, il Premio del (L. m 2080). Incontra nuovi avversari — Ambrogino (G. Pasolini), Nibbiano (A. Milani), Safe Song (F. Concetti) — ed anche oggi il compito sarà impegnativo. Tuttavia Prestigio sembra in grado di superare i rivali, sfruttando la sua classe e l'ottimo momento di forma; in particolare sarà seguire lotta con Ambrogino, più veloce a Torino che a Milano purché non commetta errori tipici di «rottura».

Molti cavalli nuovi in pista promettono incertezza alle altre del pomeriggio; l'inizio delle gare è fissato le 15. comincia un equincontro fra Ugento e Cremonese nel Premio Dora Paria. Mirasco di Jesolo ha compito Premio (gentlemen) dove il nasce Richard probabilmente l'avversario più difficile. Premio il pronostico indirizza decisamente grinda.

Premio Brenta, Negri penalizzato 40 metri, Alvernia ed Ospago di 20 metri cacciò lo, che potrebbe riuscire a sottrarsi all'inseguimento. Bargerac, domenica rimontando partenza, ha la possibile di una facile affermazione nel Premio incontrerà di Bruja che ha preceduto. Nel Premio Ticino ritorna dopo lunga Abusimbel impossibile raggiungerlo per e Crepuscolo. Premio Sangone Anfriso e Gravina.

★ **Atletica** — Il Consiglio rale della Federazione italiana, riunitosi a Roma sotto la presidenza del capitano Poli, ha ratificato la nomina a vice-presidenti di Nebiolo, Brunori e Tosi.

★ **Nri campionato dilettanti** sono rinviate per impraticabilità di campo le Villafranca-Fossanese (prima categoria, girone C), Sazzese-Gozzano, Pro Ronsio-Galliate, Bargese Alpignano, Pinerolese-Grugliasco, Arianti-Pozzolese, Viguzzolo-Tenuta Carretta, Sale-Asca Pulgor, Comollo-Garibaldi, Felizzano-Trino e Mandrogne-Ozzano categoria.

Novanta minuti decisivi per la Samp con la Roma

I liguri (ultimi in classifica) hanno necessità di vincere per evitare la retrocessione - Rientro di Taccola fra i giallorossi

(Dal nostro inviato speciale)
Genova, 1 marzo.

Con impegno disperato la Samp si accinge ad affrontare un le per i liguri assume il valore l'di prova decisiva. I blucerchiati riusciranno a prevalere contro la Helenio Herrera, Bernardini tra sperare ancora di evitare la sua squadra la retrocessione. Ma se dovesse essere Roma ad imporsi, perlomeno se i giallorossi pareggiassero, la probabilità di salvezza per la Samp sarebbero davvero ridotte al minimo. All'ultimo posto in classifica, da sola, squadra non può concedersi il lusso di una anche minima storico contro noi, per cercare risultare, già non è troppo tardi — ha dichiarato il tecnico — ma noi vogliamo un buon risultato, anche se non biamo particolari problemi di classifica». Il «mago» ha dimenticato di dire che la sua «giovane Roma» è in lizza il quarto posto con Juventus, Torino e Inter. Anche per questo domani squadra non lesinerà gli

m. pat.

Nel «» di Nervi, Bernardini cercato ra nel giocatori l'indispensabile determinazione per conseguire quella vittoria. Sono svanite le incertezze circa l'impiego di Vieri, risentito contuso dalla di Sicilia, per il trainer ha dichiarato la sua intenzione di confermare lo schieramento rato stretta a Palermo, il ventenne Colletta nel ruolo terzino. L'allenatore sampdoriano ha , però, la possibilità di variazione in extremis, determinata da decisioni del suo «collega» romanista. L'unico sensibile si riduce, comunque, all'eventuale in difesa Vincenzi, che Bernardini designato quale «tredicesimo» giocatore. Sulla prossima partita, il tecnico blucerchiato ha tenuto rilasciar incaute dichiarazioni: «*Prima giochiamo questa gara e poi ne parliamo*» detto Bernardini. Il decisivo della Samp consiglia prudente riserbo a tutti.

Atmosfera ben più distesa a Rapallo, la Roma si è fermata a trascorrere gli ultimi due giorni precedenti la partita. posizione di classifica dei giallorossi è lusinghiera, Helenio Herrera non ha particolari problemi a può affrontare impegno con sufficiente serenità. il rientro Taccola all'attacco, dopo circa due mesi di assenza conseguenti ad un'operazione alle tonsille, l'allenatore romanista risolto però i dubbi sull'assetto reparto difensivo. Incerta la presenza Scaratti e a questa è legato anche l'impiego Salvori. In ogni modo, Helenio Herrera ha parecchi su fare affidamento, Ferrari e Spinosi sono pronti ad

La Sampdoria farà un grosso

De Zordo e Frassinelli festeggiati in Cadore

Belluno, 1

Nevio De Zordo e Adriano Frassinelli sono stati festeggiato oggi Pieve di Cadore per le recente conquista del titolo mondiale di bob a due sulla pista di Lake Placid negli Stati Uniti. Tutto il Cadore si è stretto attorno due atleti che hanno raccolto l'eredità di Eugenio Monti. De Zordo Frassinelli giano per i colori del Bob Club Pieve di Cadore ed il sindaco di Pieve ha offerto loro la cittadinanza onoraria.

I festeggiamenti proseguiti quindi a Cibiana ed a Vigo, paesi quali De Zordo e Frassinelli risiedono.

Basket — La partita Lamborghini (ore 17,45 testra Dogali) può risultare decisiva per la permanenza Lanco in serie A. Le assenze torinesi presenteranno questa formazione: Anselmo, Gelai, cocco, Buscaglia, Prola, Bertocchi, Bernardini, De Marchi, Guglielmo,

Concediamo immediatamente
PRESTITI
su auto ed alloggi anche se ipotecati
ed inoltre
PRESTITI
a dipendenti grandi aziende, professionisti, artigiani, commercianti
Celerità riservatezza
FINANZIARIA FID-
Sede centrale
Via Cernaia 18 ang. Corso Siccardi
Torino - Tel. 542.834 - 530.445

ernia
L'INSTITUT HERNIAIRE DE LYON
(Agente Gen. per : — GENOVA)
creatore del metodo moderno senza molle e pelotte
MYOPLASTIC -
si presenta in
NOVITA' SENSAZIONALI
che garantiscono la contenzione dell'ernia come con le mani
di cotone esclusivo, lavabile.
CONFORT: resistente, morbido, lavabile, con ricambi.
BILBAN: morbidezza eccezionale, si lava e asciuga in poche ore.
RELAX: per il bagno e il riposo, senza ressori metallici.
SLIPERNIA: slip postoperatorio.
ADDOPLASTIC: in tessuto per grossi sventramenti
KLEOR: in tessuto leggero per piccolissimi sventramenti.
Prove gratuite e informazioni presso gli specialisti a:
TORINO: Antica Farmacia Ordine Mauriziano I (Porta Palazzo) tutti i giorni
ALESSANDRIA: Farmacia Centrale, piazzetta della Lega. Tutti i giorni
CUNEO: Farmacia Centrale, via Roma. Tutti i giorni
FOSSANO: Farmacia già Tallone, via Roma. Tutti i giorni
SAVONA: Farmacia Dr. Fasce, via P. Boselli. Lunedì 3 ore 9-12
NOVARA: Farmacia Dr. Chiabrera, piazza Cavour. Giovedì 6 mattino
IMPERIA: Farmacia Dr. Novaro, via S. Bonfanti. Lunedì 10 ore 9-12

Cagliari e Fiorentina sperano che i nerazzurri fermino i campioni

Oggi il derby tra Inter e Milan arbitro nella lotta per il titolo

Foni gioca la sua ultima carta - Se perde rischia di [illegible] sostituito - Mazzola mezz'ala tra i neroazzurri

(Dal nostro inviato speciale)

Milano, 1

Inter-Milan, [illegible] «derby» con i tifosi a fior [illegible] pelle. Pochi biglietti restano ormai in vendita, per domani a San Siro il «tutto esaurito» è sicuro. E oggi i tifosi, nell'attesa dell'incontro, si divertono [illegible] discutere. Nessun pronostico, secondo [illegible] tradizione, che, [illegible] questi confronti, accetta ogni sorpresa. Piuttosto, tanti interrogativi, che si condensano [illegible] uno solo: chi è a rischiar di più, [illegible] Milan o l'Inter? L'accordo è generale, rischia di più [illegible] Milan: se le cose gli andassero male e se, contemporaneamente, Cagliari [illegible] Fiorentina dovessero vincere, i [illegible]soneri vedrebbero duramente mortificate le loro ambizioni di scudetto.

La posta in palio, perciò, [illegible] di grande importanza, [illegible] l'ambiente dei campioni d'Italia non [illegible] fa cogliere dalla frenesia tipica di certe vigilie. Rocco, l'allenatore, guida i giocatori con l'astuzia suggerita dal suo vecchio mestiere, li aiuta a superare la «serie di ferro». Prima il Pisa in trasferta, poi il Celtic [illegible] la Coppa [illegible] Campioni, quindi la Fiorentina, adesso l'Inter. Rocco adotta sempre [illegible] stessa tattica, [illegible] colpo al cerchio ed un colpo alla botte. I lunghi discorsi sul valore di ciascun avversario servono a dar [illegible] carica ai milanisti, quasi Rocco volesse dimostrare in pratica che non soltanto Helenio Herrera [illegible] Pugliese sono capaci di galvanizzare un ambiente.

In questi [illegible] tempi, non sono mancate le critiche. Il Milan segna poco [illegible] non se[illegible] affatto: un'autorete [illegible] l'attivo contro il Pisa, nessun goal al Celtic, nessun goal alla Fiorentina, [illegible] tre «punte» — Hamrin, Sormani [illegible] Prati — a bocca asciutta. Qualcuno s'è affrettato [illegible] sostenere la necessità [illegible] dei cambiamenti. Cambiare? Può andar bene. Ma con chi? Petrini non [illegible] pronto, Rognoni e Mora [illegible] costituiscono valide soluzioni del problema. Rocco ha preferito non correre rischi, si è semplicemente limitato a scambiar di ruolo Prati e Sormani. Prati è diventato centravanti, Sormani è diventato ala sinistra.

Trapattoni, [illegible] sinistra, [illegible] Mazzola, calciatori di classe e rivali oggi nel «derby»

Per Hamrin, confermato all'ala destra, con la raccomandazione di gettarsi subito nella mischia, [illegible] badar al risparmio [illegible] energie. Non si preoccupi [illegible] staccarsi innanzi tempo, in panchina ci sarà Fogli, pronto a sostituirlo.

All'Inter, [illegible]que più agitate. Si vive il periodo burrascoso delle illusioni deluse, quando i tifosi, talvolta irragionevoli, pretendono ad ogni costo risultati positivi ad immediata scadenza, spesso dimenticando [illegible] buono che si è fatto per sottolineare soltanto l'amarezza dei risultati non raggiunti. Il presidente Fraizzoli e Foni sono i contestati di turno, pur se bisogna riconoscere che le proteste più accese vengono da sparuti gruppetti. Ieri sera, ad esempio, una ventina di appartenenti [illegible] un fantomatico «comitato dissidente», [illegible] stalgico di H. H., hanno bussato alle porte di un teatro milanese, dove il signor Fraizzoli [illegible] radunato i rappresentanti degli «Inter clubs». Sulla strada, uno [illegible] di [illegible]. Due feriti lievi, intervento della polizia, accertamenti in corso su uno dei più accesi contestatori, Gennaro Odierno, detto «Napoli».

Oggi il presidente dell'Inter è andato ad Appiano Gentile per incoraggiar la squadra e soprattutto Foni, sul cui destino circolano le voci più fantasiose. L'ultima sostiene che il *trainer*, se domani perdesse il *derby*, verrebbe sostituito. In proposito, nessuna conferma ufficiale. Foni, interpellato per telefono, è apparso molto fiducioso: un po' d'amarezza per critiche che ritiene ingiuste, ma niente d'altro. La sensazione, anzi, che i [illegible] siano sulla buona strada, specie [illegible] dopo [illegible] discreta prova contro il Cagliari.

«Per il futuro?» gli abbiamo chiesto.

Risposta: *«Niente di nuovo, almeno che io sappia. Voglio solo ricordare che ad impiantare [illegible] squadra ci vuoi del tempo, degli anni addirittura, e che già la [illegible]sa stagione l'Inter non [illegible]pre è filata [illegible] gonfie vele».*

«Formazione»?

«Gori centravanti e Mazzola mezz'ala».

Sempre [illegible] stare alle indiscrezioni, parecchio si parla di premi di partita, la cui [illegible]tità è [illegible] da controllare. S'era accennato, nei giorni scorsi, [illegible] cifre altissime, ridimensionate però dalle ultime «voci». In caso di vittoria — si dice stasera — toccherebbero ai neroazzurri settecentomila lire a testa; trecentomila lire spetterebbero invece a ciascun rossonero; naturalmente nell'eventualità di un successo [illegible] campioni.

Gigi Boccacini

Tennis: Sirola guiderà gli azzurri [illegible] Coppa Davis

Bologna, 1

Orlando Sirola ha accettato oggi l'incarico di commissario per la squadra italiana di Coppa Davis. Sirola era stato interpellato dalla Federazione italiana tennis che [illegible] deciso [illegible] [illegible] assunzione nella riunione del Consiglio direttivo tenutasi domenica a Bologna.

Sirola sostituirà Vasco Valerio che ha guidato la squadra italiana nella competizione mondiale per vari anni.

Ritorna il terzino Rogora nella Fiorentina a Bologna

Bologna, 1 marzo.

La Fiorentina ha finora subito una sola sconfitta e proprio ad opera del Bologna. Nell'incontro di andata, i rossoblù prevalsero per 3-1 a Firenze: fu la sola vittoria esterna e sembrò preludere a una riscossa che non ebbe seguito.

Il ricordo di quell'unica delusione, rende prudente l'allenatore Pesaola. «Un pareggio è indispensabile per non perdere contatto con Cagliari e Milan — dice — però, giocheremo per il successo pieno». La Fiorentina allinea la formazione più efficiente, con il rientro del terzino Rogora. A disposizione di Pesaola sono anche Cencetti e Chiarugi.

Se la Fiorentina non ha problemi, [illegible] diversa è la situazione [illegible] Bologna. Pugliese potrà [illegible]perare Bulgarelli, ma [illegible] rinunciare a Turra, probabilmente a Mujesan e forse anche a Pace, mentre continuano ad essere indisponibili Pascutti, Janich, Furlanis e Perani. Quest'ultimo ha tuttavia qualche probabilità di venire impiegato domani, soprattutto se Pace e Mujesan non saranno in grado di giocare.

SPECCHIO DELLA DOMENICA

Appuntamento a Berlino Est

La primavera che non si vede ha almeno questo di buono: incarica [illegible] sport [illegible] portare avanti i [illegible] [illegible] nunzi più freschi e capricciosi. Le prime, e già inquietanti, insalatine ciclistiche che costituiscono la vigilia della «maledetta» Sanre[illegible] (ci darà Beghetto [illegible] chi per lui [illegible] vittoria casalinga?), le convocazioni per la Nazionale di calcio, quarantanove di giocatori in preallarme per la trasferta [illegible] fine marzo a Berlino.

Siamo in grado di costruire almeno due squadre dignitose, per certi tratti persino belle. Senza orpelli, senza mistificazioni, senza arruffio, con pacchetti difensivi e con linee d'attacco capaci di produrre gioco. [illegible] il titolo di campioni d'Europa appena conquistato, e più che regolarmente, dovrebbe dare animo a tecnici, dirigenti, giocatori, e cancellare definitivamente i lividi ricordi del Cile, [illegible] Corea.

Ci siamo. Dimostriamolo. Troppi sofismi non produrrebbero che stupide e ridicole tremarelle.

Oggi, sui campi di gioco, quaranta azzurrabili devono rivelare quanto hanno [illegible]ra nei polmoni, nel cervello. Oggi è una domenica [illegible] rivelazioni. Mazzola Anastasi Riva Prati De Sisti Rivera e compagnia lustrino i bulloni e si facciano vedere. Chi vuole insidiare il posto agli «intoccabili» della Nazionale sfoderi oggi i suoi numeri migliori o si rassegni al grigiore dei ruoli secondari.

C'è da vedere come recuperano Bulgarelli, cosa inventano Boninsegna e Riva e Creatti e Vicenza contro il loro ex allenatore Puricelli, c'è da studiare Rivera impegnato [illegible] Bedin e il [illegible] trocampo della Fiorentina opposto a una squadra tutt'altra che leggera come [illegible] Bologna, bisognoso [illegible] punti, di soddisfazioni anche platoniche, di [illegible] successo di prestigio. C'è Prati che avrà che ved[illegible] con Burgnich, c'è Rosato che dovrà scontrarsi con Mazzola, un «nazionale» alla puntigliosa ricerca del personale rilancio, della posizione più opportuna, del goal.

Già: i goals. Una città come Milano ha pagato duecento milioni [illegible] rotti in una settimana per assistere a due zero a zero. Oggi ne spenderà altri cento per il derby, e tutti speriamo che non si debba arrivare al mezzo miliardo per applaudire un pallone in fondo a una rete. Il ricordo di [illegible] 6-5 [illegible] nerazzurri [illegible] rossoneri [illegible] lontano [illegible] favoloso come il [illegible] del latte materno. Non si può chiedere a nessuna squadra di puntare a risultati tennistici, nell'odierna fase di campionato carica d'elettricità, però un pensierino dobbiamo pur farlo a questo proposito. Non saremo certo noi a pretendere stupidaggini come la sorpassata «metà campo da vendere», come l'astrusa fluidificazione, come «tutti sotto e spera in Dio». Il calcio, si sa, è manovra, un bel goal è il risultato logico di questa [illegible]novra, altrimenti è prodotto [illegible] caso, è bizzarria aritmetica. Detto questo, non possiamo tuttavia cancellare la nostra fame di vedere goals. [illegible] saranno azzurri, meglio ancora.

Il romanzo del nostro massimo campionato di calcio [illegible] ogni [illegible] puntata mette fuori colpi [illegible] scena che costringono i critici [illegible] continue revisioni. La [illegible] bellezza consiste in questo: che ogni ipotesi può venir rovesciata, che ogni risultato nasconde quel tanto d'ambiguità indispensabile a mantenere accesi gli [illegible] si dei tifosi, le ansie dei protagonisti. Questa domenica e quelle immediatamente [illegible]sive devo[illegible] mettere in vista gli ingredienti necessari a quello zabaglione che sarà la squadra azzurra: [illegible] zabaglione non granuloso, [illegible] allentato, [illegible] sfatto, [illegible] concreto, compatto, sbattuto a dovere. In grado quindi di ricompensare l'attesa che sempre [illegible] crea attorno a una manifestazione del calcio nazionale.

I quaranta [illegible] [illegible]mano Berlino e il 29 [illegible] vengano [illegible] alta.

Giovanni Arpino

Sessant'anni di rivalità tra i due clubs milanesi

La «stracittadina» di Milano compie 60 anni. Il 10 gennaio 1909, infatti, Milan e Inter si affrontarono nelle eliminatorie lombarde del campionato di Serie A. Fu il primo confronto ufficiale fra i due clubs: in precedenza Milan e Inter si incontrarono a [illegible] in un'amichevole [illegible] che vide l'affermazione dei [illegible] milanisti [illegible] 2 a 1. Il «derby» venne giocato in «campo neutro» pure per una proibizione del questore di Milano il quale [illegible] il [illegible] della partita per evitare «rumori deprecabili, che non [illegible]bero [illegible] [illegible] città, [illegible] avveniva il [illegible] durante incontri di foot-ball». Come si vede, ben poco è cambiato: [illegible] si sono anche le trombe ed i petardi.

[illegible] milioni d'incasso

Con l'incasso di oggi l'Inter supererà un traguardo ambito quanto [illegible] vittoria e cioè quello del mezzo miliardo degli incassi. [illegible] città nerazzurra, calcolando soltanto i [illegible] venduti nelle dieci gare casalinghe, ha già introitato 466 milioni di lire: se si considera che oggi si registrerà una somma superiore ai 130 milioni, avremo un totale di 600 milioni circa. Può anche essere un motivo di consolazione.

Gli autori dei goals

Inter e [illegible] si presentano alla pari [illegible] di cannonieri, il più forte marcatore dei rossoneri è Prati, [illegible] 6 goals; l'Inter presenta due goleadores, Domenghini e Bertini con 7 reti a testa. Questi i realizzatori delle due società.

MILAN (13 reti più 2 autorete): Prati 6; Sormani 4; [illegible]detti, Rivera, Fogli, Petrini, Hamrin e Rosato 1 a [illegible].

INTER (30 reti più [illegible] [illegible]): Domenghini [illegible] Bertini 7; Facchetti e V[illegible] 4; Mazzola [illegible] Corso 2; Spadetta, Jair [illegible] Burgnich 1 a testa.

Nell'andata 1-0 per il Milan

Inter e Milan disputano oggi il 154° «derby della Madonnina». Questo il bilancio:

[illegible] [illegible] vittorie Inter 58 [illegible]

Pareggi 39

Reti Milan 266

Reti Inter 261.

Rilanciato al successo dalla Coppa Italia (4 a 2 in giugno), il Milan ha fatto il bis nella partita [illegible] andata dell'attuale campionato imponendosi di misura ai nerazzurri con una rete di Fogli, 13° giocatore in campo. Va rilevato che prima del giugno 1968, il Milan non si affermava [illegible] derby [illegible] [illegible] quattro anni: i [illegible] neroazzurri e rossoneri erano stati, infatti, i seguenti: 2-2, 1-1, 2-1, 1-0, 4-0, 1-1, 1-1 e 0-0.

g. gand.

Torino senza grande football

Oggi, per la prima [illegible] [illegible]rante un campionato di calcio, Torino non ospiterà un incontro di serie A o B dato [illegible] la Juventus gioca in campo neutro. Il programma degli altri sport è:

Calcio — Serie D: Castor - Casale (ore 15, stadio Ruffini).

Coppa Primavera: Torino-Sampdoria (ore 15, stadio Filadelfia).

Torneo delle Regioni: Piemonte - Liguria (ore 13,30, stadio Filadelfia).

Dilettanti 1ª categoria: Canisia - Ch[illegible] (ore 15, campo di via Cessna; alle ore 13,45 precederà [illegible] Canisia-Lanzo).

Dilettanti 2ª categoria: Millefonti - Quart (ore 15, corso Spezia); S. Carlo - Madonna di Campagna (ore 15, corso Lecce [illegible]); [illegible] goals; l'Inter presenta due goleadores, Domenghini e Bertini con 7 reti a testa. Questi i realizzatori delle due società.

Ippica — Trotto (ore 15, ippodromo di Vinovo).

Pallacanestro — Serie A femminile: Lanco - Lamborghini Bologna (ore 17,45, [illegible] Doguli).

Rugby — Serie C, recupero: Torino - Fogli [illegible] 15, [illegible]dromo).

Tamburello — Coppa Arman: Montiglio - Montechiaro ([illegible] 15, Parco Ruffini).

Bocce — Incontro internazionale: Torino - Gap (ore 9 e 15,30, lungodora Agrigento).

Nuoto — Prime prove di qualificazione dei campionati regionali, maschili e femminili (ore 13,30, piscina Stadio comunale).

Pallavolo — Serie B femminile: [illegible] Torino - Cadore (ore 13,30, palestra di via Cossatella 24).

Tiro — Tiro a volo, gara n. 15 (ore 14, corso Appio Claudio 178; [illegible] mattinata, gara [illegible] C. S. Fiat).

La Juventus (dopo un mese) cerca di tornare alla vittoria

Contro [illegible] Varese, [illegible] campo [illegible] di Brescia - L'ultimo successo [illegible] bianconeri [illegible] [illegible] 2 [illegible]: 1 a 0 con l'Atalanta - [illegible] riposo

(Dal nostro inviato speciale)

Brescia, 1 marzo.

Per la prima volta nella sua lunga storia la Juventus [illegible] [illegible] partita [illegible] campionato [illegible] campo neutro. La squalifica dello stadio dopo gli incidenti di Juventus-Roma era sconfitta. Il giudice sportivo avv. Barbè avrebbe esagerato decidendo addirittura il 2 a 0 a favore dei giallorossi, ma [illegible] la punizione sportiva era un non senso, giusta appare la sanzione della squalifica del campo. Per questo Juventus-Varese si gioca a Brescia.

I dirigenti del club torinese si sono preoccupati di organizzare viaggi verso la città lombarda (domattina partiranno sei torpedoni da piazza S. Carlo), ma i tifosi hanno risposto solo in parte all'iniziativa. Non si conoscono ancora le cifre definitive, ma i simpatizzanti bianconeri che accompagneranno la loro squadra in questa trasferta supplementare non saranno più di cinquecento. Pochi, troppo pochi per una massa di tifosi che quindici giorni or [illegible] parevano scatenati contro l'arbitro [illegible] Marchi (il quale — sia detto per inciso — torna domani all'attività dirigendo Verona-Palermo).

Per la verità la squadra di Heriberto Herrera non sta attraversando un momento di grande forma. L'ultima vittoria risale [illegible] [illegible] febbraio scorso (1 [illegible] 0 [illegible] l'Atalanta [illegible] Torino) e non si [illegible] trattato [illegible] un successo brillante. Poi sono seguiti tre consecutivi pareggi: 1 a 1 [illegible] Palermo, 2 a 2 con la Roma, 1 a 1 a Bologna. E' meglio non trarre considerazioni da questi risultati, sarebbero giudizi non molto favorevoli.

Le speranze di un recupero di Bercellino sono cadute stamane. Il medico sociale ha visitato lo stopper titolare, dichiarandolo [illegible] idoneo». Il suo posto sarà preso da Salvadore. Per il resto conferma della solita formazione.

I giocatori della Juventus si sono fermati [illegible] Bergamo. A Brescia ci sono solamente quelli del Varese. Stamane il trainer Arcari ha allenato Cappellini [illegible] Sogliano: i due allieti «sotto controllo» per recenti infortuni hanno pienamente superato la prova. Giocheranno senz'altro. Arcari ha detto: «Con sedici punti in [illegible] non possiamo permetterci distrazioni, [illegible] che se l'avversario si chiama Juventus, squadra che io, nonostante tutto, considero sempre grande».

«Domani — ha proseguito il trainer di Varese — cercheremo di giocare [illegible] buona partita, buona [illegible] per una squadra che deve far punti». La perifrasi di Arcari non lascia adito a dubbi: il Varese tenterà lo 0 a 0, giocherà [illegible] due attaccanti e molti centrocampisti, cercherà insomma [illegible] mettere [illegible] difficoltà [illegible] manovra offensiva della Juventus.

A Brescia piove ad intermittenza. Il campo è coperto ed il terreno di gioco sarà praticabile.

Giulio Accatino

Nel torneo [illegible] serie B

Il Genoa [illegible] Perugia

(Dal [illegible] corrispondente)

Perugia, 1 marzo.

(g. l.) Il Perugia affronta domani il Genoa in una gara molto [illegible] ed impegnativa. La formazione del Perugia sarà praticamente la stessa che ha battuto il Livorno; l'unica variante della difesa è costituita dall'innesto di Mareucci al posto di Olivieri infortunato.

I genoani scenderanno al «S. Giuliana» con due punte: Pesotti e Morelli, un centrocampo forte [illegible] Colaurig, [illegible] e Derlin e una «mezzapunta» quale Mascheroni.

Queste le probabili formazioni: Genoa: Grosso; Falcomer, Cacoci; Ostertuan, Turone, Derlin; Parotti, Angelillo, Morelli, Mascheroni, Colaurig; Perugia: Cacciatori; Marcucci, Panio; Vanara, Polentes, Bacchetta; Dugini, Picioni, Pava, Ferrario, Rubino.

Programma della serie A: inizio ore 15

ATALANTA-PISA (arbitro: Sbardella)

ATALANTA: De Rossi; Poppi, Dordoni; Pelagalli, Siguorelli, Bertuolo; Nastasio, Lazzotti, Clerici, Dell'Angelo, Novellini. 12° Cometti; 13° Incerti. Allenatore Angeleri.

PISA: Anubale; Corsmini, Gasparroni; Federici, Lenzi, Gonfiantini; Manservisi, Gasparini, Mazzalaito, Cervetto, Cosma. 12° Brevigllieri; 13° Piaceri. Allenatore Luechi.

BOLOGNA-FIORENTINA (arb.: Bernardis)

BOLOGNA: Vavassori; Roversi, Ardizzon; Cresci, Battisodo, Gregori; Pace, Bulgarelli, Savoldi (Mujesan), Prini, Pasqualini (Savoldi). 12° Adani; 13° Perani o Savoldi.

FIORENTINA: Superchi; Rogora, Mancin; Esposito, Ferrante, Brizi; Rizzo, Merlo, Maraschi, De Sisti, Amarildo. [illegible]; 13° Cencetti [illegible] Chiarugi. All. Pesaola.

INTER-MILAN (arbitro: Lo Bello)

[illegible]: Miniussi; Burgnich, Facchetti; Bedin, Landini, Celia; Jair, Mazzola, Gori, Bertini, Corso. 12° Girardi; 13° Vastola. Allenatore Foni.

MILAN: [illegible]; Anquilletti, Schnellinger; Rosato, Malatrasi, Trapattoni; Hamrin, Lodetti, Prati, Rivera, Sormani. 12° Belli; 13° Fogli. Allenatore Rocco.

JUVENTUS-VARESE (arbitro: Barbaresco)

(sul campo neutro di Brescia)

JUVENTUS: Anzolin; Fasetti, Leoncini; Salvadore, Castano, Del Sol; Favalli, Benetti, Anastasi, Haller, Zigoni. 12° G. Sarti; 13° Roveta, Sacco o Menichelli. Allenatore Heriberto Herrera.

[illegible] Carmignani; Rimbano, Maroso; Sogliano, Dolci, Picchi; Leonardi, Tamborini, Cappellini, Della Giovanna, Gulin. 12° Valsoni; 13° Recina. Allenatore Arcari.

LANEROSSI-CAGLIARI (arbitro: Gonella)

LANEROSSI: Luison; Volpato, De Petri; Bisaiolo, Carantini, Catosi; Menti, Cleosinho, Relf, Fontana, Ciccolo. 12° Bardin; 13° Tumburus. Allenatore Puricelli.

CAGLIARI: Albertosi; Martiradonna, Longoni; Cera, Niccolai, Longo; Nenè, Brugnera, Buninsegna, Greatti, Riva. 12° Reginato; 13° Tomasini o Hitchens. All. Scopigno.

NAPOLI-TORINO (arbitro: Carminati)

NAPOLI: [illegible]; Nardin, Pogliana; Zurlini, Guarneri, Montefusco; Salvi, Juliano, Altafini, Canè, Barison. 12° Cumon; 13° Salu. Allenatore [illegible] Costanzo.

TORINO: Vieri; Poletti, Fossati; Puja, Cereser, Agroppi (Bolchi); Carelli, Ferrini, Combin, Bolchi (Moschino), Facchin. 12° Sattolo; 13° Depetrini. Allenatore Fabbri.

SAMPDORIA-ROMA (arbitro: Monti)

[illegible]A: Battara; Sabadini, Colletta; Sabatini, Morini, Garbarini; Salvi, Vieri, Cristin, Frustalupi, Morelli. 12° Matteucci; 13° Novelli. Allenatore Bernardini.

ROMA: Ginulfi; Scaratti, Carpenetti; Ferrari, Cappelli, Santarini; D'Amato, Taccola, Lundini, Capello, Peirò. 12° Pizzabalia; 13° Benitez. Allenatore Helenio Herrera.

VERONA-PALERMO (arbitro: [illegible] Marchi)

VERONA: Piccoli; Banghino, Petrelli; Maddè, Battistoni, Ripari; Vanello, Mazzanti, Traspedini, Bunatti, [illegible]. 12° Colombo; 13° Tanello. Allenatore Cadè.

PALERMO: Cei; Sgrazzutti, Maggioni; Laocini, Glubertoni, De Bellis; Pellizzaro, Landoni, Bercellino, Reia Ferrari. 12° Ferretti; 13° Perucconi. Allenatore Di Bella.

* *

LA CLASSIFICA: Cagliari p. 29; Milan e Fiorentina 28; Inter e Juventus 21; Torino e Roma 20; Palermo 19; Napoli e Verona 18; Bologna e Varese 16; Lanerossi, Atalanta e Pisa 13; Sampdoria 11.

* *

PROSSIMO TURNO: *Cagliari-Juventus; Fiorentina-Lanerossi; Milan-Atalanta; Napoli-Bologna; Pisa-Verona; Roma-Inter; Torino-Palermo; Varese-Sampdoria.*

Hanno comprato da noi [illegible] po' di felicità

Veronica L. prima del D.C.T. — Veronica L. dopo il D.C.T. — Giuditta C. prima del D.C.T. — Giuditta C. dopo il D.C.T.

Perché non farlo subito anche voi nel più bel club d'Europa?

(a quote speciali di preapertura)

- [illegible] Attrezzature per ginnastica passiva e attiva
- Programmi individuali
- Piscina olimpionica
- Piscina minerale calda
- Piscina fredda
- [illegible] Sauna
- [illegible] Bagno turco
- Raggi ultravioletti
- Inalazioni
- Massaggi meccanici
- Massaggi [illegible]
- Parrucchiere
- Docce e spogliatoi personali
- Bar dietetico
- Controllo medico

e per dimagrire molto rapidamente il rivoluzionario metodo americano D.C.T. brevettato che vi farà eliminare 30 centimetri in 35 minuti

AMERICAN HEALTH SPAS C.so Trapani 48 (ang. v. Bardonecchia), [illegible]

SILHOUETTE Via Assarotti 18, tel. 517.839

ATHLETIC CLUB Via Cernaia 28, tel. 517.829

APERTI ININTERROTTAMENTE DALLE 8 ALLE 21

ULTIME NOTIZIE

Interessa oltre [redacted] mila sanitari

Accordo medici-Inam per i nuovi compensi

Le [redacted] per le visite aumentate dell'8 per [redacted] dal 1° aprile Eliminati i raggruppamenti territoriali - La convenzione firmata nel 1966 è stata prorogata fino al 31 dicembre [redacted]

(Nostro servizio particolare)
Roma, 1 marzo.

Un accordo è stato raggiunto la [redacted] notte tra l'Inam e le rappresentanze dei medici per l'assistenza sanitaria generica in favore [redacted] quasi trenta [redacted] mutuati. I medici interessati sono circa [redacted] mila. La [redacted] giore [redacted] è indicata in 18 miliardi e mezzo all'anno. I miglioramenti saranno applicati dopo la definitiva ratifi[redacted] parte degli organi deliberanti dell'Istituto, del Consiglio nazionale della Federazione degli Ordini dei medici e delle organizzazioni sindacali del settore.

L'intesa [redacted] basa [redacted] quattro punti essenziali: 1) la proroga al 31 dicembre [redacted] della convenzione concordata nell'agosto del 1966; 2) la eliminazione [redacted] raggruppamenti territoriali in modo [redacted] unificare i compensi dei medici operanti nelle diverse [redacted] calità; 3) l'aumento dei compensi per le visite ambulatoriali e domiciliari; 4) l'impe[redacted] a realizzare il servizio festivo di guardia medica, [redacted] priorità nelle zone dove vigevano i compensi a quota capitaria, e a costituire una commissione per la rapida applicazione [redacted] «massimali» (cioè del numero [redacted] simo di assistiti [redacted] ciascun medico).

La soppressione dei raggruppamenti avverrà in due tempi. Dal 1° gennaio 1969 i Comuni appartenenti al ter[redacted] raggruppamento [redacted] classificati [redacted] secondo raggruppamento e ai medici generici [redacted] svolgono la loro opera in tali Comuni [redacted] no corrisposti i seguenti [redacted] pensi: 1040 lire e [redacted] lire rispettivamente per ogni visita «a notula» domiciliare e ambulatoriale; nelle zone [redacted] compenso capitario» (compenso fisso annuo [redacted] ciascun mutuato) [redacted] lire per gli [redacted] sicurati dell'agricoltura, 4650 lire per [redacted] altri settori, 5275 lire per i bambini e 5850 lire per i pensionati.

I medici [redacted] iscritti [redacted] secondo e nel terzo [redacted] mento percepiranno dal 1° aprile prossimo — [redacted] i colleghi appartenenti al pri[redacted] raggruppamento — 1080 lire e 540 lire, nel sistema a notula, per ogni visita domiciliare o ambulatoriale; nel sistema a compenso capitario, 5445 lire per l'agricoltura, [redacted] lire per gli altri settori, 6510 lire per i bambini, 7255 lire per i pensionati.

Sempre con [redacted] stessa [redacted] correnza del 1° aprile 1969, i compensi per le visite ambulatoriali e domiciliari e per le prestazioni «extra» saranno maggiorati nella misura dell'8%.

Nel sistema a compenso capitario i sanitari del terzo raggruppamento otterranno un aumento superiore [redacted] 30% nel passaggio [redacted] primo [redacted] gruppamento; un aumento notevole conseguiranno anche i medici nel passaggio [redacted] secondo [redacted] primo raggruppamento. [redacted] sistema a notula [redacted] miglioramento sarà [redacted] 4 [redacted] cento dal secondo [redacted] primo raggruppamento e dell'8% [redacted] terzo [redacted] primo, [redacted] dipendentemente dall'aumento generale dell'8% previsto per le visite domiciliari e ambulatoriali. **g. f.**

Piano della Confindustria per le «zone salariali»

(Nostro servizio particolare)
Roma, 1 marzo.

(g. f.) In seguito al prolungarsi [redacted] vertenza per [redacted] «zone salariali», [redacted] Confindustria ha indicato oggi le linee essenziali di [redacted] nuovo assetto che potrebbe essere realizzato [redacted] accordi tra le associazioni industriali territoriali e le corrispondenti organizzazioni dei lavoratori, o [redacted] intese sindacali a livello [redacted] azienda o diretta[redacted]mente da parte [redacted] aziende.

La soluzione suggerita prevede l'allineamento [redacted] «minimi» dell'attuale zona-zero (Milano e Torino) [redacted] quelli delle zone I (Como, Firenze, Sondrio, Verbania, Crema, Biella, Varese) e [redacted] (Aosta, Bolzano, Cremona, Livorno, Massa Carrara, Novara, Pavia, Pisa, Trieste, Bergamo, Brescia, Gorizia, Imperia, Monfalcone, Savona, Trento, Venezia, Vercelli).

Le attuali zone zero, prima e seconda verrebbero così raggruppate in [redacted] zona A. Le restanti province, fra le quali vi sono anche tutte quelle dell'Italia meridionale e insulare, verrebbero inserite in altre zone.

[redacted] agitazione borsisti e assistenti di medicina

(Nostro servizio particolare)
Roma, 1 marzo.

(f. f.) La Commissione [redacted] zionale [redacted] Medicina, [redacted] fa parte dell'Associazione assistenti universitari ha proclamato uno sciopero a tempo indeterminato dei medici interni, borsisti, assistenti, tecnici laureati, aiuti e incaricati delle facoltà [redacted] Medicina.

La categoria rivendica la riduzione del [redacted] degli anni [redacted] ruolo richiesti per l'ammissione ai concorsi di idoneità per primario.

La vicenda di Modena

Chiesta anche dagli istituti l'indagine per i subnormali

Un comunicato della direzione del «Cari[redacted]» - Una commissione per l'inchiesta interna

(Dal nostro corrispondente)
Modena, 1 [redacted]

(c. b.) L'istituto per [redacted] normali «Caritas», uno dei tre di cui si [redacted] interessan[redacted] la Magistratura, ha oggi preso posizione ufficiale nella vicenda [redacted] comunicato [redacted] nel tardo pomeriggio.

Il presidente dell'istituto, mons. Giuseppe Russo, ha reso noto infatti che *«già nell'adunanza del consiglio d'amministrazione dell'istituto del 20 gennaio scorso fu deciso di assumere tutte le iniziative per l'accertamento dei fatti riferiti da avvisi murali, da quotidiani e settimanali; nella stessa adunanza, in particolare, [redacted] consiglio invitò [redacted] direttore dell'istituto a disporre [redacted] relazione sui fatti denunciati e delle mandato [redacted] presidente di [redacted] terzi giovare [redacted] ogni [redacted] ritenuto idoneo allo scopo [redacted] assumere tutte le informazioni relative alla vicenda».*

«Il presidente dell'istituto "Caritas" — prosegue il [redacted] municato — *avvalendosi del mandato del Consiglio d'amministrazione ha nominato [redacted] commissione di indagine perché entro brevissimo ter[redacted] sia fatta luce su tutti i fatti dei quali si è parlato; [redacted] presidente informa che, non [redacted] avrà ricevuto la relazione della commissione nominata, proporrà immediatamente al Consiglio d'amministrazione gli eventuali provvedimenti amministrativi di carattere interno, ed il promuovimento d'azione giudiziaria per la tutela dell'onorabilità dell'istituto».*

La magistratura sta da tempo indagando [redacted] tre istituti modenesi per bambini subnormali; un'altra indagine viene condotta su un quarto. Recentemente il Consiglio comunale di Modena [redacted] tato all'unanimità [redacted] ordine del giorno [redacted] cui si chiedeva che la magistratura approfondisse la vicenda nei minimi dettagli. Anche le direzioni degli istituti «Caritas», «Vita Serena» e «Monsignor Ge[redacted]» hanno auspicato un'indagine.

Un ragazzo a Novi Ligure

Ingoia mentre dorme la protesi dentaria

(Dal nostro corrispondente)
Novi Ligure, 1 [redacted]

(g. c.) [redacted] ragazzo di Novi è stato ricoverato all'ospedale [redacted] Martino di Genova in gravissime condizioni [redacted] aver ingerito accidentalmente una protesi dentaria, che [redacted] ha perforato l'esofago. Si tratta di Adriano Marchetti, [redacted] 14 anni, figlio di un maresciallo dei carabinieri, residente a Novi [redacted] Romualdo Marenco 175.

Ieri notte il ragazzo si è improvvisamente svegliato con un urlo. I genitori sono accorsi [redacted] e dopo essersi resi conto [redacted] quanto era accaduto hanno chiamato un'autoambulanza che lo ha trasportato all'ospedale [redacted] Giacomo [redacted] Novi.

Le condizioni del ragazzo sono però andate peggiorando e i sanitari ne hanno consigliato il trasferimento all'ospedale genovese di S. Martino. Qui è stato ricoverato con prognosi riservata.

Aperta la Lavagna-Sestri dell'«Autostrada Azzurra»

Chiavari, 1 marzo.

(g. r.) Stamane alle 5, senza alcuna cerimonia, è stato aperto al traffico il tronco Lavagna - Sestri Levante dell'«Autostrada Azzurra».

Si tratta [redacted] dieci chilometri di arteria che eliminano la via Aurelia alle Rocche di Sant'Anna e il centro abitato [redacted] di Sestri Levante. [redacted] prossima estate sarà aperto al traffico il ponte in ferro sul fiume Entella.

Protesta di portuali a Genova

Genova, 1 [redacted] L'atrio [redacted] Palazzo [redacted] Giorgio, sede del consorzio del porto, è [redacted] occupato [redacted] una quarantina di «picchettini». Sono operai addetti alla manutenzione delle navi. Essi chiedono [redacted] il consorzio autonomo intervenga a loro favore nella vertenza con le «Officine allestimento e riparazione navi». Alle 22,30 la polizia [redacted] fatto sgomberare Palazzo S. Giorgio [redacted] incidenti (Tel. Leoni)

[redacted] GIUDICE: "NON E' STATO PROVATO NULLA"

Assolto Clay Shaw accusato del complotto contro John Kennedy

Il procuratore di New Orleans, Garrison, lo riteneva il mandante di Oswald

New Orleans, 1 marzo.

Assolto Clay Shaw accusato [redacted] procuratore [redacted] New Orleans d'aver organizzato il complotto per uccidere a Dallas il presidente Kennedy.

Il giurato David Powe ha detto che [redacted] verdetto è stato raggiunto all'unanimità e al primo ballottaggio, dopo una discussione durata una cinquantina [redacted] minuti. Shaw [redacted] stato assolto esattamente il giorno [redacted] secondo anniversario [redacted] arresto, che [redacted] il primo marzo 1967. Era [redacted] accusato [redacted] procuratore Garrison [redacted] cospirato con Lee Harvey Oswald e [redacted] per assassinare [redacted] presidente Kennedy, [redacted] ciso a Dallas il 22 novembre 1963. Secondo la commissione Warren, l'assassinio di Kennedy fu compiuto [redacted] solo Oswald.

Il viceprocuratore distrettuale James Alcock, che ave[redacted] capeggiato il gruppo [redacted] «vice» [redacted] Garrison, è appar[redacted] affranto alla notizia del verdetto. Si è accasciato sulla sedia e [redacted] è [redacted] la testa fra [redacted] mani scuotendo il [redacted] po [redacted] manifestare incredulità.

Il procuratore Garrison, che fra sei mesi deve ripresentarsi [redacted] la rielezione, non si trovava in aula. Egli [redacted] parso raramente [redacted] processo, lasciando che l'accusa venisse illustrata dai suoi quattro [redacted] stituti. Costoro, nella loro [redacted] quisitoria finale, avevano attaccato soprattutto la Commissione Warren, sostenendo che l'inchiesta governativa sull'assassinio del Presidente Kennedy [redacted] stata una frode.

Commentando [redacted] verdetto, l'avvocato difensore Dymond ha detto che l'accusa non era riuscita a provare nulla, dopo che la Procura [redacted] Stato aveva chiuso l'escussione [redacted] testimoni e dopo che la difesa [redacted] riuscita a dimostrare che il teste chiave di Garrison, Perry Raymond Russo, era un bugiardo. Secondo Dymond l'accusa ha presentato una serie di testimoni assai [redacted] attendibili.

Finita l'udienza, Shaw è stato fatto [redacted] da [redacted] porta sul retro dell'aula di giustizia [redacted] sede del tribunale [redacted] di una auto, mentre numerosi agenti tenevano lontani giornalisti e curiosi. Garrison ha fatto [redacted] pere che non terrà una conferenza-stampa per commentare il verdetto [redacted] giuria. *(A. P.)*

Il medico di Valdieri ferito in uno scontro

(Dal nostro corrispondente)
Cuneo, 1 [redacted].

(n. m.) Il medico condotto di Valdieri, dott. Vanni Bruno, di 42 anni, è rimasto [redacted] vemente ferito [redacted] incidente stradale, stamane, sulla provinciale della Valle Gesso, nel tratto Borgo S. Dalmazzo-Valdieri.

Il [redacted]. Bruno, che è nativo [redacted] Mondovì ed è [redacted] anni medico condotto a Valdieri, era alla guida della sua utilitaria. Tornava da una visita ad un malato quando, forse a [redacted] dell'asfalto viscido per la pioggia, l'auto ha sbandato sulla sinistra andando a schiantarsi, quasi frontalmente, contro un camion della Italcementi, condotto dall'autista Giuseppe Giordanengo, [redacted] Borgo S. Dalmazzo, che procedeva sulla [redacted] stra.

I primi soccorritori — fra i quali il maresciallo Rossi della stazione carabinieri di Borgo [redacted]. Dalmazzo, transitato pochi istanti dopo sul posto — hanno faticato per estrarre il medico dalla vettura che si era accartocciata. [redacted] dott. Bruno perdeva molto [redacted] dal capo ferito nell'urto contro il parabrezza.

All'ospedale [redacted] Cuneo i sanitari gli hanno riscontrato la frattura della volta cranica, del femore e [redacted] braccio destro. La prognosi è riservata.

Gigantesco incendio in una fabbrica a Zurigo

Cento operai senza lavoro: parecchi [redacted]

Ginevra, 1 marzo.

Un gigantesco incendio, scoppiato stamane [redacted] una fabbrica [redacted] materiale plastico a Zurigo, ha completamente distrutto i capannoni dell'im[redacted] dove erano immagazzinate nuove macchine per la produzione. Oltre un centinaio di operai — tra cui [redacted] merosi italiani — non potranno riprendere il lavoro per alcuni mesi. L'incendio, manifestatosi durante la pulizia del macchinario, ha causato più di un miliardo di danni e il ferimento di [redacted] operaio. (Ansa)

Sempre grave Eisenhower colpito [redacted] polmonite

Washington, 1 [redacted]

Il generale Eisenhower (78 anni) [redacted] *«molto debole»*, dopo l'attacco [redacted] polmonite da cui è stato colpito due giorni fa. Lo afferma un bollettino sulle condizioni di salute dell'ex presidente [redacted] gli Stati Uniti, pubblicato oggi dall'ospedale «Walter [redacted]» di Washington.

I medici dichiarano però che Eisenhower «[redacted] *riposato bene la notte scorsa*», aggiungendo che la polmonite non progredisce e [redacted] le condizioni del [redacted] sono stabili. Secondo il bollettino medico, il generale Eisenhower viene nuovamente alimentato [redacted] piccole quantità di cibo liquido per via orale.

Oggi i medici hanno tolto al paziente la sonda nasale per l'irrorazione [redacted] polmoni [redacted] ossigeno. Il [redacted] del generale era considerevolmente affaticato. *(Ansa - AFP)*

Nasser tra le truppe lungo il Canale

[redacted] Cairo, 1 marzo.

Il presidente Nasser ha trascorso [redacted] ultime [redacted] le truppe egiziane dislocate lungo il Canale [redacted] Suez. Nasser, [redacted] precisa un annuncio ufficiale, ha dormito in un [redacted] militare nei pressi della via d'acqua. Non [redacted] gono forniti ulteriori particolari. (A. P.)

«La Stampa» di oggi 2 marzo 1969 è uscita in 601.160 esemplari

ALBERTO RONCHEY
DIRETTORE RESPONSABILE

© 1969 Editr. LA STAMPA S.p.A.

Questo quotidiano è controllato dallo Istituto Accertamento Diffusione

Stato Civile di Torino

NATI — Cataldo Antonella; Migliore Vincenza; Ponzo [redacted] Izzo Paola; Mameo Franco, [redacted] Patrizia; [redacted] Carla; Riccardi Marco; Torelli Paolo; Forno Enrico; [redacted] zia; Campoccia Innocenza; [redacted] ca Antonella; Marchese Maria; Ceccato Gloria; Barbuto Marco; Bocca Mauro; [redacted] Marco; D'Agostino Elena; [redacted] Debora; Gherra Monica; Sapetti [redacted]; Murru Massimo; Bugia Silvana; Pace Miriam; Della Costa Bruna; Glor[redacted] Cristina; Botta Teresiana; Marchisio Domenico; Moretti Carlo; Losano Nicoletta; Conti Adriana; Vavalà Vincenzo; Zanni Marco; Garafà Marino; Brunetta Paola; Lisera Elena; Bertinetti Daniele; Marino Giovanna; Sertelli Stefania; [redacted] Cosimina; [redacted]; Domenici Stefania; Gardini Isabella; Perro Rita; Antonucci Maria; Bruno Ornella; Squecco Enrico; Benevaro Lauro; Fiano Elio; Coricola Antonietta; Alesi Romina; Bocale Rosa; Cicciarella Corradina; Dipalma Maria; Broggio Andrea; Carriere Franco; Botta Antonietta; Ghidella Andrea.

MORTI — Carella Ubaldo, di anni 72, nato a Torino, pensionato, abitante in v. Boccaccio 71; Passarella Savino, a. 79, Loreo, pens., v. Domodossola 9; Broggio Eugenio, a. 64, S. Bonifacio, pens., v. Monfalcone 75; Dezzani Paolo, a. 77, Camerano, pens., c. G. Cesare 187; Tresso Domenico, a. 78, Front Canav., pens., a. [redacted] 14; Comba Maurizio, [redacted] 76, Torino, commerciante, c. Tortona 10; Reera Mario, a. 80, Torino, commerc., v. Villa Regina [redacted] Sarasso [redacted] nesio, a. 83, Livorno, pens., v. Borgomanero 47; [redacted] Luisa, a. 86, Riparbella, casal., v. Mombarcaro 37; Randone Lucia ved. Razzetto, a. 92, Cambiano, pens., v. Capriolo 57; Pecenti Erminia ved. Battistelli, a. 94, Morra d'Alba, casal., v. Madici 80; Bertone Ignazio, a. 56, Caluso, pens., v. Vigliani 184.

Deceduti in ospedale: Allemanno Margarita, a. 72, Odalengo Grande, pens.; Bricio Maria, a. 63, Venasca, casal.; Vela Elena ved. Rocca, a. 85, Bussoleno, pens.; Crespi Angela ved. Lorenzini, a. 79, Novara, pens.; Aletto Michele, a. 75, Condove, pens.; Demaria Angelo, a. 53, S. Franc. al Campo, artigiano; Lia Maria ved. Beltramea, a. 89, Varallo Pombia, pens.; Riccio Rosa, giorni 2, Venaria; Laspagnoletta Salvatore, a. 61, Maiè, pens.; Faustino Giuseppe, a. 67, Arzano; Cavagnino Davide, a. 67, Calosso d'Asti, pens.; Loddo Roberto, mesi 3, Torino; Mollica Loris, mesi 2, Torino; G[redacted] Alberto, a. [redacted], San Didero, [redacted]; Nelidi [redacted] a. 66, Langosco, pens.; De [redacted] Vittoria, [redacted] 1, Torino; Grosso Noè, a. 57, Serravalle Sesia, cappellano [redacted]; Contenti Margherita, a. [redacted], Torino, pens.; Vasile Maria, gi[redacted] 6, [redacted]; Ghisoni Enrica, a. 82, [redacted]a, religiosa; Bosio Luigi, a. 41, Druento, pens.

Nati [redacted] - [redacted] Morti 32

Cristianamente è [redacted]
Maria Rovea-Franco ved. [redacted] (Iole)
Angosciati lo annunciano i figli Emiliana e Pier Giorgio, genero, nuora, le sorelle Olga che tanto amava, fratelli, cognate, nipoti, parenti tutti. Un particolare ringraziamento al primario dell'Ospedale Dermatologico Prof. Peruccio, al Prof. Aprà, al Dott. Rossa e Argano, alle Rev. Suore e Infermiere. Il funerale avrà luogo domani 3 corr. alle ore 8,45 nella Parrocchia S. Nome (corso Regina 70). La presente serve di ringraziamento.
— Torino, 1° marzo 1969.

Dirigenti e Colleghi di lavoro partecipano al dolore del geom. Pier Giorgio Burlo per la scomparsa della sua carissima mamma, Signora
Maria Rovea-Franco ved. Burlo (Iole)
— Torino, 2 marzo 1969.

I nipotini adorati Maria Teresa, Gianni e Gianmichele piangono la loro NONNA.

Maria e Amedeo Pedrola prendono viva parte al dolore della famiglia.

Cristianamente è mancata
Alma [redacted] n. Bono
L'annunciano addolorati il marito, mamma, parenti tutti. I funerali avranno luogo lunedì 3 corr. alle 10,15 nella parrocchia di S. Giulia.
— Torino, 1° marzo 1969.

E' [redacted]
[redacted] Rosalia Novara n. Zucca
A funerali avvenuti lo annuncia addolorato il marito.
— Torino, 28 febbraio 1969.

E' mancato
Pietro [redacted]
Addolorati lo annunciano: la moglie, sorelle, nipoti e parenti tutti. I funerali lunedì 3 alle ore 14,30 dall'Ospedale Molinette (v. Sentenel).
— Torino, 28 febbraio 1969.

La Famiglia Albesi Residenti a Torino ricorda la nobile figura del
Comm. Pietro Ferrero
nel ventennio della sua scomparsa. Il Consiglio Direttivo e i Soci tutti partecipano con affetto al dolore della vedova Signora Piera, del figlio signor Michele e consorte signora Maria Franca.
— Torino, 1° [redacted] 1969.

[redacted] 1968
Maria Dezani Guerrina
Con amore, rimpianto infinito i tuoi cari ti ricordano. S. Messa lunedì 3 ore 10 a Borgoratto.
— Savona, 2 marzo 1969.

[redacted]
1[redacted] 1969
Camillo Chiarbonello
Sempre ricordato.
— Casalmie, 28 febbraio 1969.

ANNIVERSARIO
Guglielmo Minuto
La moglie, parenti, amici. [redacted] 3 marzo alle ore 9,55. Sacramento.
— Torino, [redacted] 1969.

1965 [redacted]
Virginia Rolandi Nicola
I familiari la ricordano [redacted] mutato affetto.
— Torino, 2 [redacted] 1969.

1965 1969
Gino Delfini
con [redacted] rimpianto.
— Torino, 2 marzo [redacted].

RINGRAZIAMENTO
Le famiglie Gippa profondamente commosse delle dimostrazioni di stima e di [redacted] tributate al [redacted] indimenticabile
Giuseppe Gippa
ringraziano sentitamente quanti parteciparono al loro immenso dolore portando il conforto [redacted] solidarietà umana.
— Villadeati, 1° marzo 1969.

[redacted]
I figli Aldo e Olga commossi [redacted] la dimostrazione di stima e affetto tributata alla cara mamma
Giuseppina Novero ved. [redacted]
riconoscenti ringraziano quanti presero parte al loro grande dolore.
— Grugliasco, 2 [redacted] 1969.

Munito della Benedizione del Santo Padre, fino all'ultimo fedele al Suo Re, è mancato all'affetto dei suoi cari il
N. H.
[redacted] Siracusa di Vizzini
Ne danno il triste annuncio, a funerali avvenuti, la moglie Luisa, i figli Manco e Walfrido, il fratello Riccardo, parenti tutti.
— Torino, [redacted] febbraio 1969.

Partecipano al dolore del collega Avv. Bruno Siracusa [redacted] Vizzini [redacted] la morte del [redacted]
N. H.
[redacted] Siracusa di Vizzini
gli amici:
Bruno Allasson
Franco [redacted]
Vittorio Consalvo
Ubaldo [redacted]
Cristoforo Fiasconaro
Angelo Formica
Fiorenzo e Alessandra Marra
Giovanni Massa
Angelo Simonetti.
— Torino, 1° marzo 1969.

Partecipano al dolore di Donna Luisa e degli amici Bianca e Walfrido:
Dama Lina Alderotti
Bruno Iole Bonazzi
Adelina Bonazzi
Luigi Franca Bonazzi
[redacted] Pina Boella
Maria Borsano
Vanni Mariavittoria Caselli
Renato Wanda D'Allesso
Franco Lina Galletta
Luciano Marisa Garnerl
Michele Gazzano
Vittoria Rina Grassi
Aldo Teresa Leonardi
Giuseppe Luciana Martinotto
Luigi Magda Mazzetti
Renzo Milena Parisi
Iole Volpe Parisi
Domenico Piece
Angelo Nini Spilateri
Ilario Ester Rocchi
Renato Clara Vitari.

Il Circolo Ippico Piccolo Ranch partecipa al dolore che ha colpito l'Avv. Walfrido Siracusa per la scomparsa del padre
N. H.
Michele Siracusa di Vizzini
— Torino, 27 febbraio 1969.

Sono affettuosamente vicini a Walfrido gli amici:
Eugenio Maria Grazia Camerino
Piero Anna Dolcetto
Franco Mariuccia Gruppo
Mario Francesca Macchiavelli
Cecilia Moretti
Felice Marisa Tomari
Gianni Silvia [redacted].

Gianvittorio, [redacted] Gobi
Sergio, Anna [redacted]
partecipano al [redacted] e della famiglia per [redacted] perdita del
N. H.
[redacted] Siracusa [redacted]
— Torino, 1° marzo 1969.

Il Gruppo Monarchico Indipendente «La Mole» comunica commosso la dolorosa perdita del
[redacted]
[redacted] Siracusa di Vizzini
membro del Comitato centrale del gruppo sin dalla fondazione.
— Torino, 28 febbraio 1969.

La S.A.F.E. S.p.A. prende viva parte al grave lutto che ha colpito l'Avv. Walfrido Bruno Siracusa, Legale della Società, per la perdita del Papà
N. H.
Michele Siracusa di Vizzini
— Grugliasco, 27 febbraio 1969.

Improvvisamente è mancato
[redacted] in Pellegrini
Ne danno il triste annuncio il marito Antonio, figli, fratello, suocere, nipoti, nipotine e parenti. Funerali lunedì 3 corr. ore 10,30 parrocchia Gesù Nazzareno (via Duchessa Jolanda). Non fiori. La presente è partecipazione e ringraziamento.
Torino, via Palmieri 36.
— 28 febbraio 1969.

Il Sindaco della città di Nichelino, la Giunta municipale, i Consiglieri comunali, Segretario capo e Colleghi partecipano al dolore della dipendente Signorina Marilena Pellegrini per l'improvvisa dipartita della cara Mamma Signora
[redacted] Gori in Pellegrini
— Nichelino, 1° marzo 1969.

La Soc. Viper Pneumatici partecipa al dolore della famiglia per l'immatura perdita del socio
Sergio Bergamo
— Torino, 2 marzo 1969.

La S.p.A. Viper prende viva parte al dolore della famiglia Bergamo.

[redacted] famiglia Abarisi si associa al dolore dei familiari per la perdita di
Sergio Bergamo
— Torino, 2 marzo 1969.

Ieri, dopo una vita dedicata al lavoro e alla famiglia, con cristiana rassegnazione rendeva la bell'anima a Dio
Cav. Ercole Portinaro
Lo annunciano: la moglie Faustina Massimelio col figlio Romolo, la nuora Dorotea Pastore, la nipote Anna e famiglia, cognati, cognate, parenti tutti. I funerali avranno luogo domenica 2 marzo alle ore 15 partendo da via Lanza per la chiesa di Sant'Ilario, quindi la Salma proseguirà per Balzola per essere tumulata nella tomba di famiglia.
— Casale Monferrato, 2-3-1969.

E' cristianamente mancata
Virginia Parodi in Barbero
Ne danno il doloroso annuncio la mamma, il marito Rinaldo, la figlia Marisa con il marito Guido, il figlio Franco, sorelle, cognati, nipoti, parenti tutti. Un grazie al Dott. Franco Saini, al Prof. Aldo Bellomo. Funerali il 3 marzo ore 8,30 partendo da via Tempio Pausania 27.
— Torino, 1° marzo 1969.

Cristianamente è mancato
Andrea Fissore
Cavaliere di Vittorio Veneto Classe 1899
Lo piangono la moglie Fedora Tornasi, la figlia Giuseppina col marito Enzo Odarda e figlia Floriana, parenti tutti. I funerali domenica 2 marzo ore 15 in Castiglione Torinese (Rezza). Non fiori ma preghiere.
— Castiglione, 28 febbraio 1969.

ANNIVERSARIO
Milla Bellerio Roncarolo in Cagna
I suoi cari la ricordano a parenti e amici. Messa S. Alfonso, ore 8,30, 4 marzo [redacted].
— Torino, 2 [redacted] 1969.

RINGRAZIAMENTO
Le famiglie Donadio, Arnaudo, commosse per la plebiscitaria dimostrazione di stima, affetto tributate al loro congiunto
Francesco Donadio
impossibilitate a farlo personalmente, ringraziano quanti con presenza, fiori, scritti hanno condiviso il loro dolore. In particolare il Sindaco, il Vicario di Caraglio, l'Avv. Motta, Autorità civili, militari, religiose.
— Caraglio, 1° marzo 1969.

Nell'impossibilità di farlo singolarmente, la moglie Luisa Manda Rossi ed i parenti del compianto
DOTT. [redacted]
[redacted]
ringraziano commossi [redacted] coloro che con scritti, fiori e [redacted] hanno preso parte al loro grande dolore. In particolare ringraziano Direzione, Impiegati e Dipendenti della Società Magrini - Scarpa - Magnano, il Comando Presidio di Cuneo, Autorità e il cugino dott. Beppe Bianco. La S. Messa di Trigesimo sarà celebrata nella Chiesa del Sacro Cuore alle ore 9 del 24 marzo.
— Cuneo, 2 marzo 1969.

E' cristianamente mancato all'affetto dei suoi cari
Erminia Santanera [redacted] Cova
La piangono i [redacted] Mario ed Enrico con le nuore e la nipote Carla, le sorelle Emma ved. Botta, Suor Adriana ed il fratello Secondo, cognati, nipoti e parenti tutti. Un particolare ringraziamento alla Dottoressa De Gennaro che l'ha amorevolmente assistita. I funerali avranno luogo lunedì 3 marzo alle ore 8,45 nella Parrocchia del Sacro Cuore di Gesù, via Nizza [redacted]. Si prega [redacted] inviare fiori.
— Torino, 1° marzo [redacted].

L'Agenzia Generale di Torino dell'Istituto Nazionale Assicurazioni e de «Le Assicurazioni d'Italia» partecipa con tutta la sua organizzazione produttiva e amministrativa al gravissimo lutto che ha colpito il suo valoroso collaboratore Enrico Cova per la scomparsa della sua adorata mamma Signora
Erminia Cova Santanera
— Torino, 2 marzo 1969.

Giuseppe e Lorenzo Silva e famiglie partecipano commossi al gravissimo lutto che ha colpito l'amico e collaboratore Enrico Cova per la scomparsa della sua carissima mamma signora
Erminia Cova Santanera
— Torino, 2 marzo 1969.

Partecipano al grande dolore di Enrico Cova gli amici:
Mario Airola-Tavan
Eligio Beringnoli
Federico Boario
Enzo Cantù
Pier Giorgio Cornaglia
Guglielmo Berdu
Armando Castinelli
Mario De Luca
Elio Gallo
Pancrazio Gamberdella
Silvano Iaccond
Gianfranco Lavagno
Francesco Maggi
Carlo Malnini
Invaldo Mellini
Enrico Morla
Gualtiero Ragonè
Sergio Santini
Giuseppe Sesia
Antonino Spadoro
Emma Rossi-Monchiero
Pier Giorgio Tarello
Carmelo Vasta
Elio Veletta
Gianfranco Zanetti.

Si uniscono al dolore [redacted] Geom. Enrico [redacted]:
[redacted] Sesia [redacted]
Anna Maria [redacted] Treppo Giraudo.

[redacted] e Fulvia Fogliano si uniscono al dolore dell'amico Mario per la perdita della [redacted].

La Federazione Italiana Cronometristi si associa al dolore del Segretario Provinciale Mario Cova per la scomparsa della MAMMA.
— Roma, 1° marzo 1969.

I Cronometristi torinesi partecipano al dolore del loro Segretario ed amico Mario Cova per la perdita della cara MAMMA.

I Colleghi Cronometristi genovesi prendono parte al lutto dell'amico Mario Cova per la perdita della MAMMA.

E' morto
Carlo Franceschini
Medico Chirurgo
Tumulazione ore 15,15 del 3 marzo al Cimitero di Torino. Per preciso desiderio del Defunto, quanto eventualmente destinato a fiori e necrologi, sia devoluto alle Orfanelle delle Francescane Missionarie di Maria, Viale Thovez 45. La presente è partecipazione e ringraziamento.
— Torino, 1° ma[redacted] 1969.

Il Direttore Sanitario, i Primari, i Dirigenti, gli Aiuti e gli Assistenti tutti dell'Ospedale Mauriziano «Umberto I» di Torino partecipano costernati l'improvvisa perdita del Collega
Dott. Carlo Franceschini
Aiuto di Gastroenterologia
e si associano al cordoglio dei familiari tutti.
— Torino, 1° marzo 1969.

Il Presidente, il Consiglio d'Amministrazione, il Collegio dei Revisori, il Direttore Generale e il Personale tutto dell'Ordine Mauriziano annun[redacted] con [redacted] grave perdita del
Dott. [redacted] Franceschini
Aiuto di Gastroenterologia dell'Ospedale Mauriziano «Umberto I»
e ne rimpiangono l'apprezzatissima [redacted] ventennale.
— Torino, 2 marzo 1969.

[redacted] immenso [redacted] i dottori Balsamo, Bresso, Pace e Viretto annunciano il decesso dell'amico
Dott. [redacted] Franceschini
e si uniscono al dolore della famiglia.
— Torino, 1° marzo 1969.

Cristianamente è mancata
Lucrezia Maria Valesani n. [redacted]
L'annunciano addolorati le figlie Ida e Giorgina con i mariti Oreste Testa e Giuseppe Bianco, le adorate nipotine Luisa e Giovanna; parenti tutti. Funerali oggi 2 corr. ore 10,15 Ospedale Mauriziano.
— Torino, 28 febbraio 1969.

Paolo e Guglielmina Russo si uniscono al dolore di Giorgina e familiari.

Amministrazione, Condomini, Inquilini di corso Mediterraneo 140 partecipano al lutto della famiglia Testa Valesani.

Le famiglie:
Camandona
Caretti
Dorna
Mongini
Scavola
partecipano al lutto.

Improvvisamente è mancato
Giacomo Castagneri (Cumbot)
Ne danno l'annuncio: fratello, cognate, nipoti. La benedizione a Cascina Vica, corso Torino 162, lunedì 3 marzo ore 8,30. I funerali a [redacted] alle ore 10,30.
— Rivoli, 1° marzo 1969.

Nel primo doloroso anniversario della scomparsa di
Ida Baudoin Gastaldi
il figlio La ricorda alle preghiere dei buoni. La Messa anniversaria verrà celebrata nella Parrocchiale di Santa Maria Nuova in Asti alle ore 9 di mercoledì 5 marzo.
— Asti, 2 marzo 1969.

1968 1969
[redacted] Tuninetti in Agliassa
vive indimenticabile nel cuore dei suoi cari. Messa martedì 4 marzo ore 8, Nostra S. S. Cuore, via Germonio.
— Torino, 2 [redacted] 1969.

1967 [redacted]
Rag. Attilio Giachino
Nel secondo triste anniversario, la Mamma, la Sorella, con accorato rimpianto, ne rievocano la [redacted] moria.
— Torino, 2 marzo [redacted].

1968 1969
Alessandro Capella
vive indimenticabile nel ricordo dei suoi Cari. Messa 5 marzo ore 9,30 Parrocchia S. Alfonso.
— Torino, 2 marzo 1969.

[redacted]
[redacted] famiglia [redacted] compianto
Ambrogio Colombo
nell'impossibilità di farlo personalmente, ring[redacted] le Autorità civili e religiose, Enti, Associazioni, Ditte, Impiegati, Operai, Amici e Conoscenti che hanno preso [redacted] al loro dolore.
— Torino, 1° marzo 1969.

E' mancato all'affetto dei suoi cari
[redacted]
Lo annunciano il figlio Carlo con la moglie Giuliana ed i piccoli Marco e Paola, il fratello, la sorella, nipoti e parenti tutti. Funerali lunedì 3 marzo ore 14,30 partendo da via Bricca 9. Non fiori ma opere di bene all'Associazione Nazionale Assistenza Spastici.
Torino, via Valginio 10.
— 1° marzo 1969.

[redacted] uniscono al [redacted] di Carlo per [redacted] morte del Pa[redacted]

Gustavo Bresso
Giovanni, Costanza e Gigi Basilio.
— Torino, 1° marzo [redacted]

Angela Bonazzi è vicina a [redacted] in questo doloroso momento.

Giovanni Basilico e Armando Botlegal con Collaboratori e Dipendenti prendono parte al dolore dell'Ing. Carlo Bresso [redacted] la morte del Padre
Gustavo Bresso
— Torino, 1° marzo [redacted].

Giovanni Varia e famiglia
Giuseppina e Margherita Varia ricordano con infinito rimpianto [redacted] [redacted] GUSTAVO.

Partecipano fraternamente al dolore di Carlo gli amici:
Donatella Abrate
[redacted]
Franco Netty Angeli
Dario Luciana Cagliano
Giancarlo Rosita Cagliero
Luciano Francesca Cagnasso
Dada Castagno
Gianguido Romana Castagno
Giorgio Laura Cavallo
Riccardo Musi Cerrato
Rino Marcella Comolli
Piero Fornero
Vittorio Cicci Mariscal
Elena Mori
Ludovic Maria Grazia Morigat
Franco Ursula Mosso
Renzo Raviocco
Gigi Maria Grazia Valdemani
Giorgio Valiero.

L'avv. Giorgio Pocsio e le Collaboratrici dello [redacted] partecipano con dolore al lutto dell'avv. Evasio Castagnone e famiglia per l'improvviso decesso della Mamma

Germana Roncarolo ved. Castagnone
avvenuto in Roma il 28 febbraio. Il funerale sarà celebrato nella Parrocchia di Pontestura alle ore [redacted] di domenica 2 marzo.
— Torino, 1° marzo 1969.

Prendono parte al lutto di Evasio i Colleghi e Amici:
avv. Gianfranco Bertinotti e famiglia
[redacted] Giovanni Bertinotti e famiglia
dott. Giorgio Bertocco e famiglia
avv. Pier Claudio Costanzo
avv. Mario Giamondi
avv. Alessandro Lavagno
dott. Felice Mantino
avv. Giuseppe Muccio
avv. Ettore Siseo
avv. Marcello Tardy
avv. Camillo Voglino.
— Torino, 1° marzo 1969.

La famiglia dell'avv. Riscossa si unisce con dolore al lutto che ha colpito l'Amico Evasio e familiari.

Rodolfo, Toty Colonna e famiglia Maria, Salvatore Carpano e figli con fraterno affetto partecipano al dolore di Evasio e Maria Teresa per la dipartita della Mamma

[redacted] Roncarolo Castagnone
— Torino, 1° ma[redacted] [redacted].

La [redacted] Marchelle partecipa [redacted] lutto dell'avv. [redacted] Castagnone, Sindaco della Società, per la perdita della MAMMA.

Giancarlo, Pina col marito Paolo e nipotino Riccardo, [redacted] annunciano la scomparsa [redacted] cara Mamma

[redacted] Mussino ved. Valenza
Funerali lunedì 3 corr. ore 14,30 parrocchia S. Donato, indi la cara salma proseguirà per Rivoli. La presente è partecipazione e ringraziamento.
— Torino, 1 marzo 1969.

Maria e Piero [redacted] al dolore di Pina e Giancarlo per la scomparsa della loro cara MAMMA.

Graziella e Odoardo Sanlanggi prendono parte al dolore di Pina e Giancarlo e sono loro vicini.

Si uniscono al dolore di Giancarlo gli amici:
Giuseppe Cardoni
Severino Zaccati
Enzo Lesio
Paolo [redacted]
Giorgio Vico.

Adriano Gragila e Famiglia prendono vivamente parte al lutto dei Sigg. Giancarlo Valenza e Pina Valenza Codebò per la dipartita della loro cara Mamma Signora
Maria [redacted] ved. Valenza
— Torino, 1 marzo 1969.

E' mancato ai suoi cari
[redacted]
Lo piangono la moglie Maria Bertolotto, la figlia Simonetta, le sorelle Elvira e Luigina, i fratelli Eligio, Leandro, Floriano e Vittorio con le rispettive famiglie, cognati, nipoti e parenti tutti. I funerali avranno luogo lunedì 3 corr. alle ore 10 partendo da via Roma 19, Leumann.
— Collegno, 2 marzo 1969.

Le famiglie Fara e Barzan, parenti e amici tutti con profondo dolore annunciano la tragica scomparsa del loro caro
Mario Fara
di anni [redacted]
Funerali lunedì 3 [redacted] ore 14,30 dall'obitorio [redacted] Legale (Valentino). Torino.
— Torino, 2 marzo 1969.

Cristianamente è mancata l'anima buona di
Giovanni Bechis
Anziano FIAT
Ne [redacted] il doloroso annuncio la moglie, i figli, generi e nuora. La sepoltura avrà luogo in Carignano lunedì 3 alle ore 14,30 partendo da Vicolo della Pace 4.
— Carignano, 2 marzo 1969.

E' mancata
Domenica Balangione
di anni 86
Addolorati lo annunciano: il fratello Francesco, la sorella Caterina, cognate, nipoti. Funerali domenica 2 marzo ore 15,45 in Villafranca Piemonte partendo da via Roma 6.
— Villafranca Piemonte, 1-3-1969.

[redacted] 1969
Enrico Gioacchini
Con infinito rimpianto nel primo triennio anniversario lo ricordano la moglie, nipotino, figlia, genero e parenti tutti. Santa Messa domenica [redacted] marzo ore 11 Consolata, sabato 15 ore 8, Torino.
— Torino, 2 marzo [redacted].

1967 DOTT. 1969
Anna Regalia Anghileri
La famiglia La ricorda a quanti La vollero bene. [redacted] Messa 3 marzo ore 8,30 Istituto Richelmy, via Medail 13, Torino.
— Torino, 2 ma[redacted] 1969.

Le Superiore e le Suore dell'Istituto SS. Trinità, commosse per il tributo di affetto dato all'indimenticabile
Madame [redacted]
nell'impossibilità di farlo personalmente, ringraziano tutti coloro che con la loro [redacted], con scritto, con fiori, hanno voluto [redacted] la memoria.
— Torino, 2 marzo 1969.

Annunci economici

⑬ Offerte impiego

(Continua da pag. 18)

OTTICA, negozio centrale, [illegible] aiuto-commessa, bella presenza. Scrivere: « Etas-Kompass Pubblicità 7525 — 10100 Torino ». 33976

PAGHE contributi corrispondenza, autonoma, cerca industria zona Ippodromo. Scrivere: « Etas-Kompass Pubblicità 5205 — 10100 Torino ».

PENSIONATA dattilografa cerca società possibilmente orario ufficio. Scrivere: « Etas-Kompass Pubblicità 7446 — 10100 Torino ».

PENSIONATO ex carabiniere assume Gabetti S.p.A. mansioni fiducia interessante retribuzione, presentarsi corso Galileo Ferraris 2, lunedì ore 18

PER ufficio manodopera cercansi computometrista con pratica liquidazione paghe. Trattamento economico adeguato. Scrivere: «Etas-Kompass Pubblicità 3474 — 10100 Torino ».

PRIMARIA industria metalmeccanica Serravalle Scrivia cerca impiegato ufficio export 3ª categoria massimo 27enne. Almeno 2-3 anni pratica esportazione eventualmente ex impiegato spedizioniere. Richiedonsi spiccata precisione amministrativa, attitudine commerciale. Indispensabile conoscenza francese, inglese parlato e scritto. Stipendio L. 120.000 - 130.000 nette mensili per 13 mensilità. Scrivere: Pubbliman casella 65, 15100 Alessandria. 50006

PRIMARIA industria settore elettrodomestico ricerca capo deposito che alle dirette dipendenze del capo filiale coordini, controlli movimento merci, trasporti, assistenza tecnica e tutte attività ufficio. Richiedesi 25-30enne possibilmente diplomato esperienza biennale. Scrivere: « Etas-Kompass Pubblicità 378 — 10100 Torino ».

PRIMO impiego [illegible] posto migliore imparando scrivere macchina in sole 14 ore Sight & Sound, via Arcivescovado 9. Dimostrazione gratuita. Telefoni 538-859, [illegible].

RAGIONIERA giovane pratica contabilità, massimo stipendio, assume grande industria. Telef. 547-371.

RAGIONIERA stenodattilo pratica contabile, altra primo impiego assumonsi da importante azienda centro. Scrivere: « Etas-Kompass Pubblicità 3202 — 10100 Torino ». 309936

RAGIONIERE primanotista massimo ventitreenne con esperienza controlli contabilità generale e rapporti banche, cercasi da importante organizzazione commerciale. Manoscrivere dettagliando a: « Refrac SpA, via Buozzi 10 — 10100 Torino ».

SEGRETARIA amministratore delegato industria metalmeccanica tedesco perfetto possibilmente francese inglese, referenziata esperienza età 25-35. Dettagliare: « Etas-Kompass Pubblicità 7422 — 10100 Torino ».

SEGRETARIA direzione commerciale steno dattilo conoscenza inglese francese tedesco pratica import export ricerca Officine Ruspa, via Mongrando 46. D352

SEGRETARIA direzione 25enne, francese parlato scritto e inglese, cercasi immediatamente per industria meccanica, telefonare [illegible].

SELEZIONIAMO ambo sessi 18-24 anni per assunzione immediata di 12 elementi cultura media. Iniziali 100 mila. Presentarsi via S. Francesco d'Assisi 24, II piano, [illegible] 3 marzo. [illegible]

SIGNORINE desiderose intraprendere professione perforatrice meccanografica IBM - GE - MDS si cercano da Cmp per [illegible] previo corso di addestramento. Presentarsi Corso Unione Sovietica 169 dalle 17 alle 19, escluso sabato. 310208

SIGNORINE portate all'impiego computometer sono richieste per ufficio personale. Scrivere: « Etas-Kompass Pubblicità 3475 — 10100 Torino ».

SOCIETA' [illegible] cerca signorina diplomata aiuto contabile. Scrivere: « Etas-Kompass Pubblicità 3534 — 10100 Torino ».

SOCIETA' Finanziaria cerca per lavoro informativo elemento capace, dinamico, attitudini commerciali, cultura media, patentato. Presentarsi martedì. Finanziaria Fid, via Cernaia 18.

SOCIETA' Kimberly Clark italiana cerca: giovane ragioniere militesente pratico prima nota e Audit, conoscenza lingua inglese, telef. 732-347. Scrivere: Strada Altessano, 61 Torino. 33861

SOCIETA' Kimberly Clark italiana [illegible]: Segretaria per direttore amministrativo stenodattilografa italiano e possibilmente inglese, il diploma di ragioniera costituirà titolo preferenziale. Telefonare 732-347. Scrivere: Strada Altessano, 61 Torino.

SPA Milano ampliando organizzazione vendita assume ambosessi dotati forte comunicativa cultura media liberi subito offresi assunzione immediata, ottimo guadagno, possibilità carriera, dotazione automezzo. Presentarsi lunedì corso Matteotti 49.

SOCIETE française à Turin cherche [illegible] Secrétaire Direction Générale pour diriger [illegible] Secrétariat, bonne expérience travail bureau, bachelière, sténodactylo parfaite connaissance italien, âgée 28/35 ans. Ecrire: « Etas-Kompass Pubblicità 7495 — 10100 Torino ». 33730

STABILIMENTO grafico cerca tecnico praticissimo offset, fotolito, capace organizzazione e controllo lavori. Referenze, riservatezza. Scrivere: « Etas-Kompass Pubblicità 7506 — 10100 Torino ».

STABILIMENTO meccanico cerca signorina primo impiego dattilografa referenziata. Scrivere: «Etas-Kompass Pubblicità 3548 — 10100 Torino».

STENODATTILO molto precisa età 16-18 anni cercasi. Inviare domanda manoscritta precisando eventuali posti occupati o referenze a: « Etas-Kompass Pubblicità 7433 — 10100 Torino ». 33149

STUDIO legale cerca per subito segretaria dattilografa pratica referenziata. Scrivere: « Etas-Kompass Pubblicità 3504 — 10100 Torino ».

STUDIO legale penale accetta per pratica, giovane laureato. Scrivere: « Etas-Kompass Pubblicità 3518 — 10100 Torino ». [illegible]

VETRINISTA veramente capace, referenziato, disposto viaggiare Italia settentrionale, cercasi da importante industria biancheria. Regolare assunzione, ottimo stipendio, auto e rimborso spese. Telef. 837-185.

⑭ Domande lavoro

AGGIUSTATORE stampista [illegible], perfetta conoscenza disegno, stampi progressivi, zona S. Mauro, offresi. Telefonare 981-494.

AGGIUSTATORE 2ª offresi mezza giornata, zona Mirafiori. Tel. 360-309.

APPRENDISTA 17enne pratica biennale legatoria offresi, libera subito. Telefonare 232-225. 33645

AUTISTA con Leoncino o senza offresi ditta. Telefonare 755-629.

ARTIGIANO neo pensionato cerca lavoro di manutenzione idraulico lattoniere presso seria ditta. Telefonare 894-985. 34020

AUTISTA con Leoncino 30 ql. pratico città offresi seria ditta. Telefonare ore pasti 290-801.

AUTISTA patente C libero mezza giornata. Telefonare 688-837 offresi.

AUTISTA 23enne volenteroso pratico città con Fiat 615 offresi a seria ditta. Tel. 257-549.

BAMBINAIA fissa offresi. Telefonare dalle 10 alle 19. Telefonare 887-595.

BAMBINAIA referenziata offresi giornata. Scrivere: «Etas-Kompass Pubblicità 3517 — Torino». 33812

CAMERIERE libero subito. Telefonare 515-389 possibilmente mattino.

CAPOGRUPPO [illegible] pulmino offresi ditte per campagna pubblicitaria. Telefonare 663-418. 34217

CINQUANTOTTENNE offresi assistenza compagnia persona anziana, piccoli lavori. Telefonare 742-267.

COMMESSA alimentari, offresi mezza giornata. Telef. 286-190 ore 13-14.

COMPOSITORE 2ª offresi. Scrivere: «Etas-Kompass Pubblicità 3559 — 10100 Torino». 34120

CONDUTTORE generatori vapore patente primo grado generale 27enne offresi. Scrivere: «Etas-Kompass Pubblicità 7441 — 10100 Torino ».

CONIUGI con bimbo anni 5 cercano portineria, esperienza biennale, referenze. Scrivere: « Etas-Kompass Pubblicità 3537 — 10100 Torino ».

CONIUGI marito pensionato moglie 52 anni svelta attiva cercano portineria signorile zona mare. Scrivere Nardi Elena, vicolo Mezzo dell'Annunziata 5, Chieri, Torino.

CONIUGI piemontesi referenziati con bambino seienne offronsi ortofrutticultori, giardino, custodi. Scrivere «Etas-Kompass Pubblicità 381 — 10100 Torino». 1001

CONIUGI pratici con figlio cercano portineria custodia villa Riviera Levante Ponente liberi agosto. Scrivere: «Etas-Kompass Pubblicità 3481 — 10100 Torino». 33558

CUOCA tuttofare marito autista giardiniere, pratici assistenza infermi anziani offronsi. Telefonare 896-331.

CUOCO primo, pratico lavoro albergo al carta, offresi fisso o stagionale. Scrivere: « Etas-Kompass Pubblicità 3460 — 10100 Torino ».

DIPLOMATA diciannovenne offresi a giornata per custodia bimbi. Telefonare 384-150. 34056

DIPLOMATA figurinista diciassettenne offresi seria ditta. Telef. 692-292 ore 12,30-15. 2001

ELETTRICISTA impianti industriali offresi mezza giornata. Tel. 745-122.

ELETTRICISTA installatore offresi per lavori di posa tubi in impianti civili a cottimo o a contratto. Telefonare 786-672. 33993

ELETTROMECCANICO cablaggista quadri elettrici. Libero mezza giornata. Telefonare 231-527.

EX domestico offresi per pulizia scale, telefono 324-788.

EX finanziere ventitreenne, presenza, colto, auto propria, offresi mansioni fiducia, autista, lavoretti generici. Telefonare 622-245.

FAMIGLIA piemontese terrebbe in custodia bambino-a anche neonato a proprio domicilio. Telef. 260-584.

FATTORINO con moto [illegible] offresi mezza giornata. Telefonare ore pasti 277-566.

FRESATORE 1ª offresi, zona Statuto. Scrivere: « Etas-Kompass Pubblicità 7533 — 10100 Torino ».

GIOVANE bella presenza, patente B offresi autista fattorino. Telefonare ore pomeriggio n. 513-848.

GIOVANE signora offresi custodia bambini proprio domicilio, anche neonati. Telefonare 384-668.

GIOVANE signora offresi pulizia scale uffici alloggi. Telef. 765-837.

GIOVANE torinese, presenza, patentato, passaporto, referenziato, pratico città occuperebbesi come persona di fiducia, mansione [illegible], autista. Telefonare 368-138 ore 20 oppure scrivere: « Etas-Kompass Pubblicità 7434 — 10100 Torino ».

GIOVANE volenteroso cerca lavoro in litografia o preferibilmente in rotocalco. Telefonare 722-816.

GIOVANE 27enne operaio generico offresi presso seria ditta. Telefonare 895-030. 33594

INFERMIERA offresi per assistenza notturna o diurna. Telef. 376-435.

MAGAZZINIERE di I categoria, pratico carico scarico seria ditta. Telefonare 624-545.

MAGAZZINIERE patente E lunga esperienza, occuperebbesi presso serie ditte, telefonare 730-639.

OFFRESI autista B 30enne saldatore elettrico solo mattino. Tel. 392-982.

OFFRESI autista patente D-E pubblica come pulizista esperto. Telefonare 671-284. 2001

OFFRESI aiuto cucina disposto trasferirsi. Scrivere Cortese Alessandro, fermo posta 10100 Torino.

OFFRESI dama compagnia signora sola. Telefonare 381-515.

OFFRESI mezza giornata in base ai turni aiuto commessa oppure fattorino patente B. Telefonare 337-535 mattino dalle ore 9 alle ore 13,30.

OFFRESI [illegible] ventiduenne piemontese tuttofare fissa referenziata molto volenterosa possibilmente camera servizi personali. Scrivere: « Etas-Kompass Pubblicità 7507 — 10100 Torino », specificare retribuzione. 33932

OPERAIO panettiere 23 anni libero subito via C. Balbo 8, Forgillo.

OPERATORE presse meccaniche offresi subito. Scrivere « Etas-Kompass Pubblicità 7544 — 10100 Torino ».

PIASTRELLISTA pavimentista provetto, offresi. Telef. 853-135.

PIEMONTESE mezzetà offresi aiuto domestico ecc. anche [illegible] invalido. Scrivere: «Etas-Kompass Pubblicità 7521 — 10100 Torino ».

PRATICI coniugi offronsi pulizie vetri e uffici medio complesso industriale. Telef. 585-829. 33255

PRATICISSIMA assistenza infermi, ginnastica curativa, offresi presso persona sola. Telefonare 730-095.

FULMINO disponendo posti 10 autista offresi ditta trasporto personale, consegne. Telefonare 769-289.

SERISSIMA [illegible] o persona sola. Scrivere: «Etas-Kompass Pubblicità 3521 — 10100 Torino ».

SIGNORA accetta governo bimbi in casa propria anche solo giornata. Scrivere: «Etas-Kompass Pubblicità 3551 — 10100 Torino». 34095

SIGNORA ristrettezze finanziarie offresi qualsiasi mansione purché onesta. Scrivere: «Etas-Kompass Pubblicità 3552 — 10100 Torino».

SIGNORINA piemontese lungo pratica custodirebbe bimbi giornata. Scrivere: «Etas-Kompass Pubblicità 7502 — Torino». 33900

TIPOGRAFO impressore 1ª cat., capacità, esperienza lavori a colori, offresi. Telef. 727-512. 33405

TIRAPROVE trasportatore fotolito 1ª cat., offresi. Telef. 688-970.

TORNITORE offresi a ore zona Lingotto. Telefonare 676-539. [illegible]

TRENTACINQUENNE, commessa, pratica confezioni, offresi mezza giornata, possibilmente pomeriggio. Eventualmente studio medico o dentistico. Telefonare 395-679. 33989

TRENTACINQUENNE pratica offresi tenuta bambini eventualmente lavori. 6-8 ore. Telefonare 736-177.

TRENTENNE custodia bimbi, o lavori famiglia offresi ore 8-14. Telefonare 384-998, S. Paolo.

TURNISTA generico ventiquattrenne libero ore pat. C offresi. Scrivere: «Etas-Kompass Pubblicità 5201 — 10100 Torino». 309933

TUTTOFARE diciottenne pratica offresi quattro ore mattino o pomeriggio zona Francia. Tel. 776-526.

TUTTOFARE [illegible] o mezza giornata offresi. Di Chiara, via Nizza 99.

VENTICINQUENNE, libera subito, offresi, pratica ufficio o assistenza malati. Telefonare 592-002.

VENTIQUATTRENNE diplomata offresi bambinaia o istitutrice. Telefonare 538-920. 33813

VENTUNENNE offresi subito tuttofare I servizio ore 7-15. Telefonare mattino 733-796. 35146

⑮ Offerte lavoro

A.A.A.A.A. IDRAULICI termosifonisti aiutanti apprendisti cercansi. Trivellato, Canova 19. 34122

A.A.A.A.A. 5000 [illegible] assumiamo personale [illegible] distribuzione omaggi. Rega-Nixon, Camerana 4/C, Torino (Porta Nuova). O489

A.A.A. INDUSTRIA confezioni [illegible] magazziniere pratico spedizioni sollecitamento merci. Responsabilità. Retribuzione adeguata. Scrivere: «Etas-Kompass Pubblicità 391 — 10100 Torino». O1202

A.A.A. STIRATRICE apprendista cerca centralissima tintoria. Telefonare 534-738. 309999

A.A. SIGNORE signorine assicuriamo 7500 giornaliere distribuzione omaggi. Telefonare 787-964.

A. ABILE referenziata fissa, esclusi pesanti, cercasi da famiglia signorile, ottimo trattamento, telefonare 760-723.

A. SARTORIA uomo cerca mezzi lavoranti, aiutanti sarte, pantalonista. Presentarsi D'Angleri, c. Matteotti 46.

A due persone sole [illegible] tuttofare, abile, referenziata. Telef. 380-014. 1001

ABBISOGNO donna o ragazza per famiglia due bambine, mese marzo in alloggio al Sestriere. Tel. 657-333.

ABARTH cerca: operai per Generolse e [illegible]rice orizzontale. Rivolgersi corso Marche 38.

ABILE tuttofare referenziata [illegible] ore 8-19 oppure fissa cerco. Telefonare 888-854 mattina. 33242

ABILI macchiniste confezioniste impermeabili giacche vento cerca ditta Fiala. Telef. 761-148. 33917

ABILI maglieriste rettilinee a mano e motore assumiamo, ottime condizioni. Eva, via Trecate 9.

ABILISSIME lavoranti aiutanti assume sartoria alta moda. Telefonare 753-141 ore 9-13. 34048

ABILISSIMI lavoranti uomini esperti tailleur signora assumesi, ottima retribuzione. Tel. 753-141 ore 9-13.

ACCONCIATURE centrale cerca aiutante manicure 15-18enne massima retribuzione. Tel. 542-860.

ACCONCIATURE cerca lavorante pratica manicure. Presentarsi Cellini 31. Telef. 679-473. 309875

ACCONCIATURE cerca ragazze, apprendista e aiutante, capace manicure. Telefonare 634-835.

ADDETTI macchina et autista pratico città industria assume. Telefonare 329-123. 34067

AFFILATORI aggiustatori 1ª-2ª provetti cerca industria meccanica. Telefonare 329-892. 2001

AGGIUSTATORE capace macchine attrezzature cercasi. Presentarsi via Fogazzaro 32/38, Grugliasco.

AGGIUSTATORE, montatore cerca media industria zona Barca, settimana corta, mensa aziendale, rimborso pullman, telefonare 241-015.

AGGIUSTATORE pratico anche montaggio attrezzi, conoscenza disegno assume Società in borgo San Paolo. Telefonare 372-309.

AGGIUSTATORI attrezzisti di 1ª e 2ª categoria assume importante e nota industria metalmeccanica in Torino. Scrivere: Casella Postale 380, Torino. 33048

AGGIUSTATORI cerca grande società per importante stabilimento periferia Torino, per manutenzione impianti, possibilità alloggio e condizioni convenientissime. Scrivere: «Etas-Kompass Pubblicità 3516 — 10100 Torino». 33809

AGGIUSTATORI e tornitori 1ª categoria cerca azienda torinese. Unico turno lavoro. Alta paga oraria. Scrivere: « Etas-Kompass Pubblicità 7519 — 10100 Torino ». 33962

AGGIUSTATORI fresatori attrezzisti veramente capaci assumiamo. Telefonare 491-952. 33758

AGGIUSTATORI meccanici specializzati cercansi. Offriamo ottima retribuzione, ambiente lavoro moderno, assoluta garanzia stabilità impiego. Presentarsi giorni lavorativi ore 18-19 presso Boa - Compagnia Tubi Flessibili, corso Vercelli 501 ingresso fronte Snia oppure strada Settimo bivio Volpiano. Ditta dispone servizio pullman per dipendenti.

AGGIUSTATORI stampisti lamiera I e II categoria, apprendisti ed operai addetti macchine assume media industria. Telef. 346-048. 71310

ALBERGO cerca facchino piani possibilmente pratico. Chiedonsi referenze. Telefonare [illegible]. 33775

ASSUMONSI [illegible] montatori saldatori ed aiutanti impianti termosanitari condizionamento. Presentarsi via Tunisi 37. 33527

AZIENDA elettromeccanica zona Beinasco assume mano d'opera generica femminile addette macchine o montaggio. Presentarsi Vitaloni, viale Risorgimento 28, Beinasco, o telefonare 329-932. L'Azienda dispone di servizio pullman da Torino. 33633

AZIENDA elettromeccanica zona Beinasco assume mano d'opera generica maschile addetti macchine anche per turni. Presentarsi Vitaloni, viale Risorgimento 28, Beinasco, o telefonare 329-932. 33633

AZIENDA meccanica torinese primaria importanza assume tornitori, fresatori, aggiustatori per montaggio macchine. Per colloquio presentarsi lunedì 3 marzo in via Pier Carlo Boggio 26 dalle 18 alle 20.

BATTILASTRA lamieristi cercasi paghe massime 1ª e 2ª categoria. Telefonare 620-550. 2001

BOUTIQUE cerca aiutante sarta. Telefonare 544-076. 71359

CALZATURIFICIO cerca operaio od apprendisti. Rivolgersi Società Rekord, corso Rosselli 91 bis/ interno 5.

CAPO reparto presse meccaniche idrauliche assume officine Ruspa. Presentarsi: via Mongrando 46.

CARPENTIERI ferro provetti cercansi per officina Troiarello. Telefonare 587-142. 21771

CARROZZERIA Bertone [illegible] saldatori elettrico ossigeno, revisionatori stagno lamiera, scoppiatori e verniciatori esperti finizione scocche. Presentarsi: stabilimento Grugliasco, corso Canonico Allamano 46, dalle ore 8 alle 9. Servizio filoviario da piazza Statuto. O666

CERCASI uomo barbiere serali et festivi. Telefonare 876-434, 82-214.

CERCASI aiuto cameriera per ristorante. Telefonare 241-672.

CERCASI apprendista bar. Telefonare 391-883. 33241

CERCASI apprendista negozio calze. Telefonare 500-369 ore 10-12.

CERCASI apprendista pettinatrice. Telefonare 877-091. 33822

CERCASI battilastra. Presentarsi carrozzeria Sporting, via Buenos Aires 9/14. 33798

CERCASI bobinatore per trasformatori media potenza. Telef. 793-688.

CERCASI cameriera ristorante Moncalieri, via S. Francesco da Paola 37 telefono 540-412 Torino.

CERCASI carrellisti per carrelli elevatori, telefono 335-736 ore ufficio.

CERCASI carpentieri [illegible] saldatori filo continuo et operai per presse eccentriche. Presentarsi via Castelgomberto 119. 2001

CERCASI commessa stiratrice. Presentarsi via Duchessa Jolanda 13.

CERCASI coniugi media età per custodia e pulizia stabilimento dintorni Torino. Scrivere: « Etas-Kompass Pubblicità 7530 — 10100 Torino ».

CERCASI coppia domestici custodi referenziati per villa Pino Torinese. Telef. 881-135. 71371

CERCASI coppia referenziata moglie cuoca tuttofare e marito giardiniere domestico. Telef. 894-270 ore pasti.

CERCASI cuoca e domestica fisse (parenti o amiche) [illegible] referenziate famiglia signorile 3 persone adulte. Assicurasi ottimo stipendio e trattamento. Telef. 689-986. 33105

CERCASI decoratori apprendisti. Telefonare 393-447, 370-097 ore pasti.

CERCASI famiglia per assistenza [illegible] trecanne. Telefonare [illegible].

CERCASI fresatori 1ª-2ª categoria e [illegible]. Telefonare 877-943.

CERCASI giovane pratico bar riposo domenicale. Tel. 534-941.

CERCASI [illegible] per capi zona centro Torino. Scrivere: « Etas-Kompass Pubblicità 2877 — 10100 Torino ». 24633

CERCO apprendista idraulico. Telefonare 370-241. 33262

CERCO bambinaia tuttofare fissa giornata. Snaid 503-183. 33732

COMMESSA abbigliamento femminile solo praticissima cercasi per [illegible] centrale. Telefonare 546-493.

COMMESSA 15-16 anni cercasi, confezioni. Telef. [illegible] ore pasti.

CONIUGI con bambino cercano tuttofare fissa referenziata, Telefonare 760-985. 309931

CONIUGI con tre bambini cercano ragazza fissa o giornata. Telefonare 651-662. 33903

COPPIA referenziata capace andamento casa cucina cercansi per coniugi villa collinare, trattamento ottimo. Telefono 641-449.

COTTIMISTI cercansi per muri blocchi [illegible]. Telefonare 965-309 ore ufficio. 2001

DISEGNATORI meccanici II categoria esperienza pluriennale giovane affilatore utensili cercansi assunzione immediata dalla S.p.A. Piemonte Meccanica, via P. Cossa 22, telefono 797-040, 793-514.

DISTINTA famiglia senza figli cerca abile tuttofare referenziata per lavoro fisso. Buona retribuzione. Telefonare 871-049. [illegible]

DITTA di Moncalieri cerca tornitore II categoria militesente. Telefono 641-600. 2001

DOMESTICA abilissima, libera impegni familiari, cercasi ore 7-13. Telefonare 547-669. 34033

DOMESTICA, casalinga pratica, fissa, referenziata, ottimo trattamento, cercasi. Telefonare 687-851.

DOMESTICA giornata [illegible] con figlia tredicenne, ottimo trattamento. Telefonare 649-809.

DOMESTICA referenziata fissa cerca piccola famiglia. Telefonare 581-698.

DOMESTICO autista assume famiglia signorile residente [illegible] Torino. Manoscrivere referenze e pretese a: « Etas-Kompass Pubblicità 317 — 10100 Torino ». [illegible]

ELETTRICISTA cerca grande società per importante stabilimento periferia Torino per manutenzione impianti possibilità alloggio e condizioni convenientissime. Scrivere: «Etas-Kompass Pubblicità 3516 — 10100 Torino». 33809

ELETTRICISTI [illegible] pratici impianti civili. Telefonare 613-028 ore pasti. 33845

ELETTRICISTI cottimisti, per impianti civili, cercasi. Telef. 320-442.

ELETTRICISTI ed apprendisti pratici impianti interni civili cercansi. Telefonare 725-885. 33768

ELETTRICISTI specializzati qualificati aiutanti apprendisti cerca importante società impianti elettrici industriali civili. Telefonare 543-834.

ESCAVATORISTA pratico Simit cercasi. Telefonare 732-357.

ELETTRICISTI impiantisti con pratica impianti industriali cerca seria ditta in fase di sviluppo. Telefonare 950-983. Scrivere: « Etas-Kompass Pubblicità 331 — 10100 Torino ».

FABBRICA accessori auto cerca giovani saldatori autogeni, aiuto magazziniere, operaie addetti presse lamiera. Telefonare 725-965.

FABBRICA borsette cerca macchiniste pratiche lavorazione in serie. Fip, Filadelfia 143/7, Torino.

FABBRICA vernici cerca coloristi e operai ambosessi. Scrivere: « Etas-Kompass Pubblicità 7501 — 10100 Torino ». 33748

FAMIGLIA adulti cerca donna tuttofare capace referenziata in giornata o fissa. Telefono 583-300.

FAMIGLIA Crocetta cerca tuttofare fissa o a giornata, referenziatissima, ottimo trattamento. Telef. 513-314.

FAMIGLIA signorile avente altro personale cerca ragazza giovane fissa referenziata custodia bimbi 8 e 7 anni. Tel. 540-377.

FAMIGLIA signorile cerca persona anziana dama compagnia con conoscenze infermieristiche disposta completa convivenza. Ottimo trattamento. Indirizzare a: « Etas - Kompass Pubblicità 7305 — Torino ».

FAMIGLIA signorile 3 persone adulte cercano coppia referenziata veramente capace appartamento villa precollinare, ottimo [illegible]. Telefonare 689-986. 33105

FAMIGLIA tre adulti zona Valentino cerca tuttofare referenziata. Telefonare 657-101. 33726

FATTORINO, patente, per servizio in città e aiuto servizi officina assume Società in Torino. Telef. 372-309.

FERRAMENTA utensili offre ottime condizioni a commesso magazziniere pratico ramo. Gauna, via Nizza 51.

FONDERIA ghisa cerca operai di 3ª categoria da adibire a mansioni di animista, formatori, sbavatori e meccanici di manutenzione. Trattamento ottimo in relazione alle effettive capacità. Scrivere: «Etas-Kompass Pubblicità 3420 — 10100 Torino».

FONDERIA Valsusa Rivoli cerca operaio addetto forno cubilotto. Telefonare 956-287. 2001

GELATERIA via Gramsci 12 assume donne lavaggio bicchieri. Telefonare 540-460. 33749

GIOVANE aiuto bar cercasi. Gherardi, Bar Sporting, corso Peschiera 163. 33937

GIOVANE signore solo [illegible] domestico tuttofare, bella presenza, 25-35. Scrivere: « Etas-Kompass Pubblicità 3391 — 10100 Torino ».

GIOVANI [illegible] subito cercansi. Scrivere: «Etas-Kompass Pubblicità 7440 — 10100 Torino».

GIOVANI sorelle o amiche referenziate pratiche lavori domestici e bambini cerca distinta famiglia. Telefonare 537-416 oppure scrivere: «Etas-Kompass Pubblicità 3482 — 10100 Torino». 33540

GRANDE industria cerca per stabilimento Settimo Torinese operaio aggiustatore meccanico. Scrivere specificando età e posti occupati a «Etas-Kompass Pubblicità 7489 — 10100 Torino». 33701

GRANDE industria massima retribuzione assume subito giovani operai anche se da addestrare. Scrivere a «Etas-Kompass Pubblicità 7488 — 10100 Torino». 33702

GRUNDIG Italiana spa filiale di Torino cerca tecnici riparatori radio tv per proprio laboratorio. Scrivere: « Etas-Kompass Pubblicità 7423 — 10100 Torino ». 33123

HOTEL annuale cerca [illegible] con alloggio, [illegible] ai piani e sala, uomo pulizia, [illegible] o ragazze quindicenne commissioni. Telefonare ore [illegible] 555-552.

HOTEL Riviera Ponente seconda categoria cerca chef cucina qualificatissimo, aiuto cuoco, referenze. SPI, Cassetta 20/N, 17100 Savona.

IDRAULICI lattonieri capaci e aiutanti, volonterosi, cercasi, ottime retribuzioni adeguate. Telefonare 737-039. 33802

IDRAULICO lattoniere cerca ditta via Pavesio 10 Venaria, tel. 490-180.

IMPORTANTE azienda cerca per servizio manutenzione impianti elettrici ed e meccanici aggiustatori. Scrivere dettagliando curriculum a: « Etas-Kompass Pubblicità 354 — 10100 Torino ». O668

IMPORTANTE azienda meccanica torinese assume donne 25-35 anni addette macchine o montaggi preferibilmente residenti zona Barca Settimo. Congruo inquadramento operaio. Scrivere a «Etas-Kompass Pubblicità 3555 — 10100 Torino» dettagliando età, posti occupati, pretese.

IMPORTANTE colorificio zona Novi Ligure ricerca giovani operai, militesenti per laboratorio. Scrivere: « Etas-Kompass Pubblicità 15 — 16121 Genova ». 50000

IMPORTANTE Ditta assume operatori, aiuto operatori torni [illegible], pratici viterie. Telef. [illegible].

IMPORTANTE industria assume meccanici per servizio manutenzione, aggiustatori stampisti ed attrezzisti, fresatori, tornitori per officina manuali prototipi, collaudatori particolari automobilistici, disposti effettuare turni. Dettagliare curriculum a: « Etas-Kompass Pubblicità 7450 — 10100 Torino ».

IMPORTANTE industria meccanica ricerca tornitori 1ª e 2ª, fresatori 1ª e 2ª, collaudatori aggiustatori. Scrivere: « Etas-Kompass Pubblicità 3468 — 10100 Torino ». 33492

IMPORTANTE industria metalmeccanica cintura Torino assume operatore presse piccole, 1ª categoria. Telef. 561-755. 33426

INDUSTRIA abiti uomo assume abili macchiniste. Via Invorio 21 (Pacella). 2001

INDUSTRIA assume autista pratico città et addetti macchina. Telefonare 329-123. 34067

INDUSTRIA cavalcavia corso Francia cerca montatori, aggiustatori, attrezzisti. Telef. 728-385.

INDUSTRIA cerca apprendisti meccanici. Telefonare 697-563.

INDUSTRIA chimica cerca fattorino-autista, media età referenziato, pratico città. Scrivere: « Etas-Kompass Pubblicità 7447 — 10100 Torino ».

INDUSTRIA meccanica ricerca tornitori 1ª categoria. Scrivere: « Etas-Kompass Pubblicità 7479 — 10100 Torino ». 33652

INDUSTRIA Regio Parco ricerca 3 meccanici per manutenzione, 1 meccanico tubista, 1 fabbro saldatore. Scrivere: «Etas-Kompass Pubblicità 3554 — 10100 Torino».

INDUSTRIA torinese cerca provetto autista per articolato massima serietà e volontà. Scrivere: « Etas-Kompass Pubblicità 307 — 10100 Torino ».

LABORATORIO falegnameria giocattoli Madonna di Campagna cerca apprendisti. Telefonare 293-959.

LAMIERISTI carpentieri bobinatori verniciatori cerca importante società impianti elettrici industriali civili. Telefonare 543-834. 33719

LAVASECCO cerca stiratrice provetta. Telef. 967-158. Alpignano.

MAGAZZINIERE fattorino giovane preferibilmente auto propria, pratico Torino, assume Bertoli, Saluzzo 18.

MAGAZZINO materiali edili cerca operaio ed apprendista. Presentarsi Omega, via Monfalcone 151.

MAGLIERISTA apprendista sarta pratica cucitaglia [illegible]. Presentarsi pomeriggio Gabriele Borgetto 14. 33981

MAGLIFICIO cerca operaie maglieriste specializzate, rimagliatrici e personale vario. Scrivere: « Etas-Kompass Pubblicità 370 — 10100 Torino ». 1001

MANOVALE per movimento materiali officina cercasi. Presentarsi lunedì Rosolni 25. 33732

MANOVALI assume società meccanica MEM zona Madonna Campagna. Telefonare 783-608. [illegible]

MECCANICO aggiustatore pratico macchine da cucire assumesi. Presentarsi c. M. d'Azeglio 21, Torino.

MANOVALI e operai cerca industria meccanica zona Settimo, residenti Settimo, Chivasso, Brandizzo, Torino Nord. Scrivere: « Etas-Kompass Pubblicità 7510 — 10100 Torino ».

MEDIA industria metalmeccanica cerca per completamento quadri tornitori, trapanisti ed addetti macchine 2ª 3ª categoria. Presentarsi Fiorera, corso Canonico Allamano 11, Grugliasco. Riferimento 69007.

MODELLATORI fonderia espanso resine [illegible] paghe massime. Telefonare ufficio 565-540.

MOLATORE vetro cerca. Amelio, corso Belgio 90, telefonare 890-734.

MOTORISTA e complessivista altamente qualificati su vetture Alfa Romeo, referenziati, cercansi. Presentarsi sabato pomeriggio dalle 15 alle 17 Commissionaria Alfa Romeo, Mongiglio e C., via Caboto 35, Torino.

MURATORI permanenti assume impresa cantiere Torino, buona retribuzione. Telefonare 345-469.

OFFICINA meccanica corso Francia Collegno assume apprendisti. Telefonare 784-247. 33727

OFFRONSI novantamila tuttofare 40enne fissa amante bimbi. Telefonare 599-161. 33380

OPERAI addetti macchina e generici assumesi. Presentarsi corso Massimo d'Azeglio 21, Torino. 34047

OPERAI [illegible] ascensori assumesi. Telefonare [illegible] ore ufficio.

OPERAI e mescolatorista, assume industria gomma. Telef. 790-617.

OPERAIE assume industria Moncalieri. Pullman gratuito. Presentarsi stabilimento Pio Società Sarn. Telefono 644-651. 33415

OPERAIO lamierista abile costruzione quadri elettrici cercasi paga alta. Telefonare 390-985. 33470

OPERATORE capace condotta torni automatici e Decolleter passaggio barra 3-12 assume Salce, Rossini 25. Presentarsi martedì o scrivere: «Etas-Kompass Pubblicità [illegible] — 10100 Torino». 33732

PANTOGRAFISTA [illegible] cercasi. Telefonare - 798-011 via Abate Chanoux 12/20. 33763

PARRUCCHIERE cerca abili apprendisti uomo e signora, manicure. Telefonare 738-295. 333192

PENSIONATO aggiustatore stampista lavori leggeri cercansi zona Lucento. Telefonare 751-639. 33609

PERSONA sola anziana cerca donna fissa referenziata cinquantacinquenne governo casa. Telefonare 853-900.

PERSONA sola cerca tuttofare giovane per governo casa. Scrivere: «Etas-Kompass Pubblicità 7460 — 10100 Torino». 33440

PIRELLI S.p.A., Stabilimento Pneumatici di Settimo Torinese, ricerca per la produzione operai da addestrare per la lavorazione della gomma. Orario su tre turni. Età non superiore ai 40 anni. Scrivere: « Etas-Kompass Pubblicità 7518 — 10100 Torino ». 33961

PIRELLI stabilimento di Settimo Torinese ricerca tubisti disposti fare turni. Scrivere: «Etas-Kompass Pubblicità 3476 — 10100 Torino».

PORTIERE massima serietà per condominio lusso cercasi possibilmente ammogliato. Telefonare 879-109.

PORTINAIA, massima serietà, per condominio due scale, cercasi. Telefonare 879-109. 1001

PORTINAIO referenziato cercasi per stabile 4 scale. Telefonare 768-611 ore 19-20. 33990

PRIMARIA industria meccanica torinese cerca operai 22-30 anni per corso rapido di addestramento interno per addetti macchine e montaggio. Inquadramento 3ª categoria. Richiedonsi almeno nozioni elementari meccaniche. Preferenza ai residenti zona Barca Settimo. Presentarsi per colloquio martedì 4 marzo in via Bologna 51 2º piano dalle 17 alle 20.

QUALIFICATI verniciatori, tornitori su torni automatici e semi-automatici, fresatori, radialisti, alesatori e rettificatori, cerca azienda metalmeccanica per stabilimento di Torino. Scrivere: « Etas-Kompass Pubblicità 5087 — 10100 Torino ». 33483

RAGAZZE sedici-diciottenni assume fabbrica profumerie. Castagnoli, San Maurizio 5. 34041

RAGAZZI: Se cercate un lavoro giovane, sicuro, redditizio, presentatevi per colloquio corso Peschiera 198 II piano. 33582

RISTORANTE cercasi cuoco e cameriera o camerieri. Telef. 722-490.

SIGNORA cerca donna fidata referenziata, offresi camera indipendente. Tel. 518-220. 33895

SIGNORE, signorine desiderose avviarsi maglieria in proprio, macchine modernissime, insegnamento gratuito, assistenza lavoro. Casacci, Sanquintino 4 (cortile). 2001

SOCIETA' autoservizi cerca lavatore-guardiano notturno molto pratico referenziato, buona retribuzione. Telefonare 773-215, 753-185.

SPECIALIZZATI per manutenzione meccanica macchine utensili, per manutenzione elettrica macchine ed impianti industriali, operaio lubrificatore macchinario, cerca azienda metalmeccanica per stabilimento di Torino. Scrivere: «Etas-Kompass Pubblicità 7505 — 10100 Torino».

STABILIMENTO vicinanze Torino cerca provetti dinamici montatori per manutenzione [illegible] settecento orarie. Scrivere: «Etas-Kompass Pubblicità 7466 — 10100 Torino».

TERMOSIFONISTA, prima categoria, e cottimista e [illegible] provetti cercansi. Buona retribuzione. Telefonare 659-054. 33767

TINTORIA cerca abile stiratrice fissa. Telefonare 740-025. 309948

TINTORIA Grugliasco cerca abile lavorante. Telefonare [illegible].

TIPOGRAFIA Torinese SpA, Strada del Barocchio 83, 10118 Torino, telefono 390.866, 385.378, 390.904. Assume abili linotypisti e compositori tipografi. 33951

TORNITORE veramente capace cercasi urgentemente. Telef. 325-609.

TORNITORE 1ª per manutenzione macchine et un esperto fonditore bronzo, zona Beinasco cercansi. Scrivere: « Etas-Kompass Pubblicità 3462 — 10100 Torino ». 33469

TORNITORE 2ª categoria cercasi. Presentarsi L.M.P., via S. Ambrogio 21. 33617

TORNITORI attrezzisti veramente capaci assumonsi subito. Presentarsi: Vincenti, via Desmicis 73, Collegno. Telef. 723-241. 5-01197

TORNITORI qualificati cercansi. Offriamo: ottima retribuzione, ambiente lavoro moderno, assoluta garanzia stabilità impiego. Presentarsi giorni lavorativi ore 18 - 19 presso Boa - Compagnia Tubi Flessibili, corso Vercelli 501 ingresso fronte Snia oppure strada Settimo bivio Volpiano. Ditta dispone servizio pullman per dipendenti. 33711

TUTTOFARE anche anziana fissa referenziata aiutata esclusi lavori pesanti cercano coniugi soli. Casa tranquilla precollinare massimo stipendio. Telefonare 593-430 ore 16-18.

(Continua a pag. 22)

la Torinese Profumi
CLASSE... CONVENIENZA... CORTESIA
TORINO - VIA ANDREA DORIA, 8 - TEL. 510.938

ALBERGO in Torino [illegible] portiere di notte, dispensiere commissioniere, aiuto economo, cuoco capo partita. Posto annuo, ottime condizioni. Scrivere: «Etas-Kompass Pubblicità 7500 — 10100 Torino». 33746

ALESUARISTI attrezzisti veramente capaci assumonsi subito. Presentarsi: Vincenti, via Desmicis 73, Collegno. Telef. 723-241. 5-01197

ALLIEVI fresatori e pantografisti Dechel-Pecchioli cercansi. Tel. 728-960, via Abate Chanoux 12/20.

APPRENDISTA bar anche pratico cercasi Caffè Rivoli, Lecce 1, Torino.

APPRENDISTA cercasi per lavorazione meccanica-ottica di precisione. Telefonare 546-025. 33741

APPRENDISTA commessa cercasi negozio bomboniere [illegible]. Tel. [illegible]

APPRENDISTE 16-18enni cerca azienda elettromeccanica. presentarsi Aet, via Re 47.

ASSUMIAMO falegnami manovali apprendisti. Presentarsi: S.T.A.R.M., strada Settimo 388/20. Tel. 241-760 Torino. 1001

ASSUMIAMO tornitori. Presentarsi solo se abilissimi. Neirotti, via Lucento 84. 2001

ASSUMONSI operai generici disposti effettuare turni. Inviare domande a: « Etas-Kompass Pubblicità 6615 — 10100 Torino ». 21012

AUTORIMESSA Tiano assume apprendista meccanico. Presentarsi corso Sebastopoli 227. 33339

AUTORIPARAZIONE cerca apprendista e apprendista pratico battilastra. Telefono 546-198. 33729

CASA di cura prossima apertura assume personale femminile e maschile qualificato infermieristico e di servizi vari. Assicurasi massima riservatezza. Scrivere: « Etas-Kompass Pubblicità 7442 — 10100 Torino ».

CEDO [illegible] centrale cambio lavori leggeri persona sola mattino. Telefonare n. 539-750 ore 16-19.

CERCANSI aggiustatori 18-25 anni ottima retribuzione. Telef. 772-225.

CERCANSI: apprendisti pulitori 17-20 anni. Presentarsi via Mombarcaro 90. 34022

CERCANSI cablatori montatori radioelettrici 1ª, montatori aggiustatori lamieristi 2ª [illegible] disegno. Telefonare 380-832. 309943

CERCANSI falegnami saldatori verniciatori a spruzzo e generici. Santalena, via Cervino 60, Torino, telefono 280-211. 33410

CERCANSI lavoranti e apprendiste quindicenni per confezione busti. Telefonare 650-026. 33740

CERCANSI operai conoscenza disegno e lavorazione lamiera. Telefonare [illegible]. 33743

CERCASI abile lavorante sarta. Telefonare 689-975. 33462

CERCASI addetti macchine pressofusione, formatori a mano, sbavatori. Telefonare 781-411. [illegible]

CERCASI aiutante [illegible] sedici ventiduenne bella presenza per negozio abbigliamento sport. Presentarsi Bottega dello Sportivo, via Carlo Alberto 55.

CERCASI apprendista bustaia quindicenne eventuale vitto. Telefonare orario negozio 352-128.

CERCASI lavapiatti. Presentarsi buffet Stazione Porta Nuova.

CERCASI marito moglie tuttofare volenterosi onesti amanti lavori campagna per casa mezza montagna isolata. Scrivere: «Etas-Kompass Pubblicità 3498 — 10100 Torino».

CERCASI meccanico automezzi libero subito. Telefonare 613-765.

CERCASI notturno preferibilmente giovane, pratico lavaggio auto. Telefonare 393-407. [illegible]

CERCASI operaio meccanico-elettricista pratico manutenzione impianti officina. Scrivere: « Etas-Kompass Pubblicità 7515 — 10100 Torino ».

CERCASI operatore torni automatici anche non capace calcolo camme. Scrivere: « Etas-Kompass Pubblicità 3500 — 10100 Torino ». 309929

CERCASI per laboratorio confezioni elemento pratico lavorazione distribuzione [illegible]. Fiala, via Beaumont 46. 33917

CERCASI [illegible] apprendista carrozziere o [illegible]. presentarsi via S. Donato 79.

CERCASI ragazzo esperto imballatore autoradio, referenze. Scrivere: «Etas-Kompass Pubblicità 7490 — 10100 Torino». 33716

CERCASI ragazzo 15-16 anni per laboratorio dentistico. Telef. 683-676.

CERCASI ruspista lavori zona Collegno, telefonare ore ufficio 781-995.

CERCASI tuttofare e bambinaia fisse referenziatissime, piccola famiglia. Telef. 382-217. 2001

CERCASI tuttofare referenziata servizio ore 8-19, esperienza completa, stipendio adeguato. Inutile telefonare senza referenze. Zona Francia. Telefonare 753-636. 309975

VICENZA
2-9 MARZO
visitate il SALONE INTERNAZIONALE della CERAMICA

OFFRIAMO IL MODO DI POSSEDERE
L'AUTOMOBILE
SENZA PRIVARVI DI ALTRE COSE
OFFRIAMO QUESTA POSSIBILITA' CON I NOSTRI PREZZI E LE NOSTRE CONDIZIONI
VASTO ASSORTIMENTO OGNI MARCA E TIPO, NUOVE ED OCCASIONI
AUTOMARKETS - Corso Principe Eugenio 11 - Telef. 51.05.69
SIAMO APERTI ANCHE NELLE MATTINATE FESTIVE

Annunci economici

15 Offerte lavoro

(Continua da pag. 21)

TRAU s.p.a., assume attrezzista esperto costruzione maschere di montaggio. Presentarsi v. Alessandria 50, Cascina Vica, Rivoli. 50678

TUTTOFARE abilissima referenziata pratica cucina cercasi ore giornata. Corso Moncalieri. Telefonare 483-496.

TUTTOFARE fissa referenziata mezza età cerca signora sola, buon mensile, trattamento familiare. Telefonare 835-674 oppure rivolgersi custode piazza Vittorio Veneto 13.

TUTTOFARE ore o giornata, cercasi, Moncalieri. Telef. 645-528.

TUTTOFARE pratica cucina [illegible] ore o giornata. Referenze recenti. Zona Porta Susa, Telefonare al 279-920 ore pasti esclusi festivi.

TUTTOFARE referenziata cercasi giornata, Madonna Pilone. Telefonare 893-785. 33926

URGE apprendista sarta da uomo 14-18 anni. Tel. 542-826.

ZONA Statuto cercasi tuttofare fissa oppure a giornata referenziatissima. Telefonare 683-807 ore pasti.

16 Piazzisti - Rappres.

ACCREDITATO Antico Oleificio in Oneglia cerca per comuni Alta Italia attivi elementi vendita olio oliva di[illegible] famiglie. Esigesi onestà, precisione, attività. Offresi prodotto assolutamente genuino e superiore. Provvigione adeguata, possibilità, se garantito, concessione deposito. Scrivere: Birone Pubblicità 22 A, Sanremo. 50017

AFFERMATA ditta cerca rappresentante introdotto colorifici, casalinghi, ferramenta Asti, Alessandria, Novara, Vercelli. Scrivere: « Etas-Kompass Pubblicità 3558 — 10100 Torino ».

AFFERMATA ditta cerca rappresentanti auto propria per zone libere. Ottime provvigioni. Presentarsi lunedì 3 corrente via [illegible] 82.

AFFERMATA industria arredamenti ufficio al fine potenziare proprio settore vendite assume agenti Piemonte massima serietà esperienza di vendita preferibilmente settore. Auto propria. Fisso mensile, incentivi e concorso spese. Scrivere: « Etas-Kompass Pubblicità 7455 — 10100 Torino ».

AGENTE introdotto lubrificanti carburanti esaminerebbe serie proposte eventuale abbinamento zone Cuneo, Torino. Scrivere: «Etas-Kompass Pubblicità 3520 — 10100 Torino ».

AGENTI cercasi per Torino e Piemonte, introdotti Laboratori, Istituti di ricerca e Universitari per Apparecchi e Impianti Frigoriferi speciali. Fratelli Bertagnin, via Iacopo di Paolo 3, Bologna. 50057

CERCANSI collaboratori vendita tende veneziane et plastica. Tendinificio Italia, Monopoli (Bari).

CERCANSI rappresentanti introdotti amministrazioni. Ditta Derattizzazione, corso Marconi 15, sabato ore 9, Torino. 33839

CERCASI rappresentante pratico materiale elettrico per Piemonte. Scrivere: « Etas-Kompass Pubblicità 3550 — 10100 Torino ».

COMPAGNIA assicurazioni esamina proposte per concessione mandato agenziale nei capoluoghi di provincia. Indirizzare richiesta e curriculum: Casella 86 R Sip Tritone, Roma.

CONOSCIUTO oleificio meridionale filiale Torino gamma completa qualità et confezioni cerca abili produttori et agenti depositari provincia referenziati esperienza pluriennale. Telefonare 687-732. 33747

COSTITUENDA Compagnia Finanziaria ricerca collaboratori affidando mandato fiduciario, disponendo minimo 100.000. Indirizzare dettagliate offerte, Financial Company, via Leopardi, 1 — 20123 Milano.

DISTILLERIA liquori importanza nazionale cerca rappresentanti provincie Piemonte conoscitori articolo e introdotti clientela. Casella 310 R. Sip, Tritone, Roma. 50055

IMPORTANTE industria dolciaria nazionale nell'ambito di programmi di ristrutturazione e di sviluppo a breve tempo ricerca agenti per: Torino città; provincia Torino zona Valle di Susa e Val Pellice, Vercelli provincia. Offresi rimborso spese, provvigioni, Enasarco, possibilità di inquadramento sindacale. Scrivere: « Etas Kompass Pubblicità 3491 — 10100 Torino ». 33579

IMPORTANTE industria settore cancelleria assumerebbe viaggiatore giovane dinamico per Torino e provincia. Scrivere: « Etas-Kompass Pubblicità 313 — 10100 Torino ».

IMPORTANTE società cerca venditore macchine ufficio già largamente introdotto. Stipendio, rimborso spese, provvigioni. Inviare curriculum a: « Etas-Kompass Pubblicità 326 — 10100 Torino ». 301053

IMPORTATORE rinomate caldaie tedesche particolarmente adatte ville pensioni alberghi cerca rappresentante introdotto presso clientela zona Liguria. Scrivere: « Etas-Kompass Pubblicità 384 — 10100 Torino ».

INDUSTRIA ceramiche d'arte cerca agenti introdotti province Piemonte e Liguria. Ditta Far, via P. Micca 4, Torino, tel. 532-824. 33736

INDUSTRIA etichette autoadesive vetrofanie cerca agenti introdotti province Piemonte. Ditta Far, v. Pietro Micca 4, Torino, tel. 532-824.

INDUSTRIA liquori cerca agenti introdotti province Piemonte. Ditta Far, via P. Micca 4, Torino, tel. 532-824.

NOTISSIMA industria astuccerie assume rappresentante Piemonte Liguria, preferenza esperienza ramo, telefonare 543-454 Torino sig. Rossi, venerdì 7 marzo dalle otto alle venti.

RAFFINERIA fama mondiale ricerca province Piemonte agenti introdotti. Vendita olii lubrificanti, grassi industriali. Ditta Far, via P. Micca 4, Torino, tel. 532-824. 33738

RAPPRESENTANTE primarie Case italiane abbigliamento cerca giovane collaboratore attivo interessato apprendere professione con ottime possibilità guadagno. Dettagliare curriculum specificando titolo studio. Scrivere: «Etas-Kompass Pubblicità 5203 — 10100 Torino». 309958

SOCIETA' rappresentante Case estere specialità odontoiatriche ricerca persona cultura livello medio superiore, ottima conoscenza inglese, disposta trasferirsi due mesi in U.S.A. per corso addestramento e disposta viaggiare Italia quale dimostratore. Richiedesi età massima 35 anni, militeassolto, attitudine vendite. Offresi guadagno commisurato effettive capacità. Inviare dettagliato curriculum. Scrivere: « Etas-Kompass Pubblicità 3514 — 10100 Torino ». 33803

TORINO centro disponendo tre locali primo piano telefono esaminerei proposte deposito telerie maglierie abbigliamento affini. Competenza, garanzia. Scrivere: « Etas-Kompass Pubblicità 3511 — 10100 Torino ».

VENDITORE tecnico max 30enne cercasi da azienda commerciale in Torino. Necessarie basi tecnico industriali campo metalmeccanico. Telefonare 650-002. 28326

17 Annunzi matrimon.

A. GIOVANE specializzato relazionerebbe scopo matrimonio con signorina massimo 25enne. Dettagliare. Scrivere: « Etas-Kompass Pubblicità 7532 — 10100 Torino ».

AFFETTUOSO amante viaggi posizione immobili 3[illegible]enne sposerebbe carina romantica anche nullatenente. Scrivere: « Etas-Kompass Pubblicità 7459 — 10100 Torino ». 33431

AGIATO distinto torinese 30enne sposerebbe [illegible] signorina signora piuttosto formosa. Scrivere: « Etas-Kompass Pubblicità 3337 — 10100 Torino ». 28160

ALTO presenza 34enne, posizione, possidente, sposerebbe carina giovane. Scrivere: « Etas-Kompass Pubblicità 7538 — 10100 Torino ».

CINQUANTAQUATTRENNE celibe alto snello bella presenza operaio casa auto conoscerei scopo matrimonio signorina vedova 40-48enne onesta brava provincia Cuneo. Scrivere: fermo Posta Fossano, C. I. [illegible]

DIPLOMATA 39enne [illegible] figlio 16enne relazionerebbe scopo matrimonio con piemontese comprensivo impiego sicuro max 45enne. Scrivere: « Etas-Kompass Pubblicità 7511 — 10100 Torino ».

DIPLOMATO torinese ventottenne sposerebbe sensibile carina comunque disinteressata. Scrivere: « Etas-Kompass Pubblicità 3466 — 10100 Torino ». 33482

DIPLOMATO 25enne, studi universitari, bella presenza, 1,78, dinamico, sicurezza economica, conoscerebbe signorina 17-23enne veramente carina, scopo matrimonio. Scrivere: « Etas-Kompass Pubblicità 7531 — 10100 Torino ». 34012

DIPLOMATO 30enne distinto ottima posizione conoscerebbe scopo matrimonio 22-27enne molto carina sentimenti elevati colta anche nullatenente desiderosa formare famiglia cristiana. Scrivere: « Etas-Kompass Pubblicità 1005 — 10100 Torino ».

DISTINTO diplomato posizione sposerebbe 17-25enne illibata colta bella presenza. Scrivere: « Etas-Kompass Pubblicità 7408 — 10100 Torino ».

GENTILUOMO distinta interessante presenza idolatore affettuoso romantico posizione sociale economica sarebbe felicissimo fare personale conoscenza graziosa esponente gentil sesso scopo matrimonio. Scrivere: « Etas-Kompass Pubblicità 5188 — 10100 Torino ». 309839

GEOMETRA 25enne conoscerebbe ragazza scopo matrimonio. Scrivere: « Etas-Kompass Pubblicità 3505 — 10100 Torino ». 33773

GRAZIOSISSIMA 28enne simpatica affettuosa impiegata ruolo ottima famiglia socialmente economicamente sposerebbe laureato o diplomato bella presenza ottima posizione economica sociale massimo 38enne veramente intenzionato. Scrivere: « Etas-Kompass Pubblicità 3421 — 10100 Torino ». 32953

LAUREATO torinese 59enne solo alto snello giovanile distinto ottima posizione economica immobili risposerebbe adeguatamente vedova sola signorina 46enne senza impegni familiari, indispensabile bella presenza, ottima educazione. Inutile scrivere senza requisiti. Precisare telefono indirizzo. Assicurasi massima riservatezza. Scrivere: « Etas-Kompass Pubblicità 3456 — 10100 Torino ».

PIEMONTESE venticinquenne relazionerebbe scopo matrimonio ragazza semplice. Scrivere: « Etas-Kompass Pubblicità 7362 — 10100 Torino ».

PROVINCIALE 54enne invalido civile pensionato casa urge relazionare scopo matrimonio con piemontese semplice affettuosa robusta di fetto. Scrivere: « Etas-Kompass Pubblicità 1004 — 10100 Torino ».

QUARANTADUENNE dinamico alto 1,80 presenza posizione economica indipendente relazionerebbe scopo matrimonio bella alta moderna massimo trentenne. Scrivere: «Etas-Kompass Pubblicità 3488 — 10100 Torino ». 33559

QUARANTENNE dipendente grande azienda sposerebbe distinta signorina o signora anche quarantanovenne. Scrivere: « Etas-Kompass Pubblicità 7345 — 10100 Torino ». 71181

SIGNORA distinta con bimbo sposerebbe [illegible] quarantenne posizione seriamente intenzionato. Inutile scrivere senza requisiti. Scrivere: « Etas-Kompass Pubblicità 7498 — 10100 Torino ». 33733

SIGNORE italiano residente Francia quarantenne ottima posizione economica, alto, presenza fisica, desidera conoscere signorina 25-35enne buona famiglia, bella presenza scopo matrimonio. Scrivere: « Etas-Kompass Pubblicità 3546 — 10100 Torino ». 34084

SIGNORINA pensionata 58enne presenza ottima [illegible] giovanile discreta cultura ottima pensione sposerebbesi. Scrivere: « Etas-Kompass Pubblicità 3490 — 10100 Torino ».

SIGNORINA torinese, veramente carina, aspetto signorile, illibata, sensibile, colta, 34enne, sposerebbe laureato preferibilmente medico o diplomato bella presenza, ottima posizione, cattolico, possibilmente residente a Torino. Specificare età e indicare telefono. Scrivere: « Etas-Kompass Pubblicità 3522 — 10100 Torino ». 33833

VEDOVA 55enne distinta educata risposerebbe benestante età adeguata. Dettagliare. Scrivere: « Etas-Kompass Pubblicità 7467 — 10100 Torino ».

TRENTANOVENNE piemontese villa[illegible] in proprio indipendente attivo sano stimato bella presenza sposerebbe signorina nullatenente desiderosa affetto anche nullatenente disposta collaborare. Scrivere: « Etas-Kompass Pubblicità 3393 — 10100 Torino ».

VEDOVA piemontese sola pensionata benestante scopo matrimonio conoscerebbe 65enne anche finanziere o carabiniere. Scrivere: «Etas-Kompass Pubblicità 336 — 10100 Torino».

VEDOVA, quarantottenne, bella presenza, colta, pensionata, relazionerebbe scopo matrimonio professionista. Scrivere: « Etas-Kompass Pubblicità 3536 — 10100 Torino ».

VEDOVA 52enne senza figli retta fine giovanile benestante proprietà risposerebbesi adeguatamente. Dettagliare. Scrivere: « Etas-Kompass Pubblicità 7468 — 10100 Torino ».

VEDOVO sessantacinquenne laureato cerca affettuosa [illegible] sola scopo matrimonio anche vedova disposta trasferirsi in provincia. Scrivere: « Etas-Kompass Pubblicità 3527 — 10100 Torino ». 33866

VENTISETTENNE piemontese buon impiego conoscerebbe signorina scopo matrimonio. Scrivere: « Etas-Kompass Pubblicità 7496 — 10100 Torino ». 33731

VENTOTTENNE carina seria conoscerebbe scopo matrimonio giovanotto presenza affettuoso onesto. Scrivere: «Etas-Kompass Pubblicità 3427 — 10100 Torino ». 32985

VENTOTTENNE proprietario negozio serio relazionerebbe scopo matrimonio signorina seria istruita. Scrivere: « Etas-Kompass Pubblicità 3509 — 10100 Torino ».

VENTOTTENNE torinese, 1,76, benestante, serio conoscerebbe scopo matrimonio signorina carina massimo 25enne. Scrivere: « Etas - Kompass Pubblicità 1002 — 10100 Torino ».

26ENNE conoscerebbe scopo matrimonio ragazza semplice max 24enne. Scrivere: « Etas-Kompass Pubblicità 7536 — 10100 Torino ».

LAUREATA 24enne dirigente delle ditte paterne, immobili e mobili personali, corrisponderebbe scopo matrimonio con signore indipendentemente dalla sua posizione anche nullatenente, purché intelligente, buono, attivo. Scrivere: «Etas-Kompass Pubblicità 3500 — 10100 Torino ».

MEDICO trentacinquenne sposerebbe 24 - 28enne settentrionale veramente graziosa amante casa. Scrivere: «Etas-Kompass Pubblicità 132 — 10100 Torino ». 2001

MEDICO trentenne sposerebbe laureata bella agiata massima serietà ottima famiglia. Scrivere: «Etas-Kompass Pubblicità 5198 — 10100 Torino ». 309912

MORALITA' assoluta laureato 34enne torinese famiglia condizioni superiori sposerebbe laureata situazione familiare buona evidenza. Inanonimi. Scrivere: « Etas-Kompass Pubblicità 7341 — 10100 Torino ». 71144

OPERAIO volenteroso auto capitali buon impiego piemontese sposerebbe provinciale massimo 25enne. Scrivere: « Etas-Kompass Pubblicità 5900 — 10100 Torino ».

OPERAIO 27enne piemontese relazionerebbe con signorina semplice anche nullatenente avente serie intenzioni matrimonio. Scrivere: «Etas-Kompass Pubblicità 7437 — 10100 Torino ». 33322

PENSIONATO sessantacinquenne vedovo conoscerebbe scopo matrimonio 55-60enne pensionata. Scrivere: «Etas-Kompass Pubblicità 3429 — 10100 Torino ».

PENSIONATO solo sposerebbe settentrionale max 65enne. Scrivere: « Etas-Kompass Pubblicità 3495 — 10100 Torino ». 33593

PENSIONATO 66enne piemontese scapolo giovanile alto 1,75 risparmi sposerebbe pensionata sola sessantenne religiosa. Scrivere: «Etas-Kompass Pubblicità 7477 — 10100 Torino ». 33648

SIGNORINA 40enne carina illibata affettuosa amante casa dote cospicua parenti desiderano sposare. Scrivere: « Etas-Kompass Pubblicità 7526 — 10100 Torino ». 33992

SIGNORINA 44enne meridionale benestante conoscerebbe scopo matrimonio 45enne o 50enne adeguate condizioni. Scrivere: « Etas - Kompass Pubblicità 7342 — 10100 Torino ».

SOLA, sentimenti elevati, conoscerebbe scopo matrimonio, solo, preferibilmente evangelico dal 50 al 60 anni. Scrivere: « Etas-Kompass Pubblicità 3442 — 10100 Torino ».

TORINESE ventottenne infermiere presenza moralità ottima famiglia sposerebbesi adeguatamente. Scrivere: « Etas-Kompass Pubblicità 7547 — 10100 Torino ». 34224

TORINESE 32enne serio bella presenza alto 1,75, operaio qualificato, proprietario alloggio fattoria in campagna risparmi auto sposerebbe signorina seria alta bella presenza, massimo 28enne, anche nullatenente. Scrivere: « Etas-Kompass Pubblicità 7410 — 10100 Torino ».

TRENTACINQUENNE torinese commesso 1,78 privo conoscenze adeguate conoscerebbe scopo matrimonio carina carattere dolce spontaneo cordiale. Scrivere: « Etas-Kompass Pubblicità 5182 — 10100 Torino ».

TRENTATREENNE di onesta famiglia priva conoscenze sposerebbe giovane serio lavoro sicuro. Scrivere: « Etas-Kompass Pubblicità 7424 — 10100 Torino ». 33125

TRENTENNE diplomato alto 1,85 distinto carattere gioviale ottimo impiego familiari faciliterebbero conoscenza signorina ottima famiglia scopo matrimonio. Scrivere: «Etas-Kompass Pubblicità 3461 — 10100 Torino ». 33465

TRENTUNENNE conoscerebbe scopo matrimonio semplice carina anche nullatenente. Scrivere: « Etas-Kompass Pubblicità 7525 — 10100 Torino ». 33991

18 Smarrimenti

MANCIA competente chi darà notizie barboncino marron pelo verde smarrito via Cernaia-Porta Susa. Telefonare 292-697 ore pasti.

SCOMPARSO Volpino crociato marrone scuro zona Mirafiori mancia competente. Telefonare 362-127.

19 Informazioni

A.A. DETECTIVE « TROFER » svolge personalmente investigazioni riservatissime ovunque. Nizza 102. Telefono 630-716. O755

A.A. MAURIZIO Emma controlla infedeltà documentando, informazioni indagini ovunque. Telefonare 682-110, 652-876, Pio V 20. O756

A. AIRIT Detectives controlla infedeltà coniugali separazioni legali indagini prematrimoniali private industriali Italia-estero. Re Umberto 84. Telefono 599-034, 589-530. O444

A. RISERVATISSIMI controlli infedeltà documentali. Indagini separazioni legali, prematrimoniali, private. Controspionaggio industriale, slealtà dipendenti, pressanzioni. Detective TROFER, Nizza 102, tel. 630-716, 633-146. O755

CITTADINI dell'Ordine dal 1870, Andrea Doria 9, tel. 541-100, 531-549, 534-674, indagini prematrimoniali private, commerciali, controlli ovunque, consultazioni gratuite. O129

FERMI corso Francia 48, telefono 753-076 - 753-077. Indagini commerciali, prematrimoniali, controlli infedeltà, accertamenti industriali, investigazioni, controlli ovunque, Consultazioni gratuite.

INFORMITALIA Informazioni commerciali private indagini controlli infedeltà. Corso Vittorio Emanuele 107. Telefono 511-024, 538-682. 21580

MAIORPOL, Garibaldi 5, telefono 512-206. Indagini, accertamenti, investigazioni, ricerche infedeltà Italia-estero. O582

RORIMONDIAL Investigative: infedeltà separazioni testimonianze informazioni. S. Francesco da Paola 40, telefono 531-181. O50

20 Igiene e terapia

A. ESTETISTA diplomata: pulizia viso, massaggi, cellulite, abbronzatura. Telefonare 877-576. 71468

MASSAGGIATRICE esegue massaggi generali. Telefonare 724-737.

MASSAGGIATRICE espertissima garantisce dimagranti, anticellulite, rassodanti, sportivi, saune. Telefonare 587-693. 33737

21 Automobili

A.A.A.A.A.A. VERAMENTE noi vendiamo senza anticipo nulla cambiali senza privilegi lunghe rateazioni spese minime tutti tipi automobili nuove, usate garantite. Dopo aver visitato tutti passate da noi via Monfalcone 141 tel. 393-127. O487

A.A.A.A. DATE la precedenza a Lincarauto qualsiasi autovettura Voi stiate cercando la trovate nella più grande ed imponente esposizione. Attenzione con garanzia 6 mesi lunghe rateizzazioni. Soc. Lincarauto Automobili Torino corso Principe Oddone 68 Tel. 485-274 - 488-213 (anche mattinate festivi). O571

A.A.A. MINI Minor Innocenti presentate ultime novità presso nuova agenzia vendita corso Siracusa 33, permute, massima valutazione, vendite senza anticipo senza cambiali senza privilegi, assortimento usato.

A.A. NON esiste una esposizione qualitativamente simile a quella di Autodestefani con ampi locali modernamente attrezzati per garanzia 6 mesi. Vi proponiamo un vasto assortimento di automobili fidate di ogni tipo modelli anticipi Autodestefani da anni corso Grosseto 55 (vicino corso Vercelli) Telefoni 293-992 - 215-643 (anche festivi). O678

A.A. ARCIOCCASIONISSIME garantite Alfa Romeo 1300 TI, 1600 Super sprint spyder ogni tipo vendiamo senza anticipo. Monfalcone 141.

A.A. CORSO Agnelli 22 (fronte Stadio) telefono 353-632, vasto assortimento veicoli industriali furgoni camioncini 6-12 quintali. O146

A.A. 460.000 signora svende 750 '68 seminuova. Telefonare 500-053.

A. ARCIOCCASIONISSIME familiari giardiniere panoramiche multiple furgoni camioncini vendiamo. Monfalcone 141 angolo Siracusa. O487

A. COMPERIAMO qualunque automobile camioncini furgoni contanti vendiamo senza anticipo. Monfalcone 141 angolo Siracusa.

A. PRIMA di comperare vendere confrontate prezzo qualità. Monfalcone 141 angolo Siracusa. O487

ACQUISTIAMO qualsiasi autovettura, volete realizzare il massimo? Società Lincarauto, corso Principe Oddone 68. O204

ALFAROMEO servizio: l'esattore, Cavour 42, telefono 81-901, tagliandi, riparazioni, vendite, messapunto geometria avantreno. Occasionissime: 850, Bianchina panoramica, Kadett, Peugeot 404, 600 T finestrati 1100 TN, 615 N I, Leoncino. 5-1009

ALFA Romeo 1750 berline recenti dispone Francar, corso Vittorio Emanuele 208. 5/1018

ALL'AUTO mercato dell'usato Sale vasto assortimento vetture di ogni marca e prezzo. Disponibili subito: Fiat 500, 600, 850, 1300, 1500, 124 familiare, Alfa R. Giulietta TI, Lancia Appia III serie, Opel Kadett: berlina, coupé, Rally, Caravan, Record: berlina, coupé Commodore Caravan, Innocenti Austin A 40, IM 3, Mini Minor, Maserati Mistral convertibile con hard top, Porsche 912 perfetta. Pagamento un terzo contante rimanenza 24 mesi. Corso Giulio Cesare 202 Telef. 265-756.

ARCIOCCASIONISSIME garantite Fiat ogni tipo vendiamo senza anticipo. Monfalcone 141 ang. Siracusa

ARCIOCCASIONISSIME Mini IM 3 NSU Volkswagen Simca Renault Ford Opel vendiamo senza anticipo. Monfalcone angolo Siracusa. O487

ASSICURATE vostra automobile con rate da L. 3375 mensili. Ifes, corso Principe Eugenio 11. O394

AUTONOLEGGI autovetture nuove Simca e Fiat. Corso Dante 42-46, telefoni 694-713/4. O857

AUTONOLEGGI autovetture da lire 1000 giornaliere. Duchessa Iolanda 32 telefono 773-985. O529

CAMIONCINI 615, 600 T, furgoni 238, 1100 special. Telefonare 273-959 A. Cecchi 30. 5/101

CAMIONCINO 600 T Pasino km 33 mila vendo. Telef. 880-706 ore pasti.

CHI vuole risparmiare compere l'automobile adesso: vendiamo a prezzi eccezionali le scorte invernali. Lunghe rateazioni senza solito cambiali, assicurazione compresa, certificato garanzia per manodopera e ricambi, possibilità sospendere pagamenti in caso impedimento. Automarkets, corso Principe Eugenio 11 anche mattinate festive. O1005

COMPERA autovetture pagando contanti massima valutazione Ferrero, corso Grosseto 225 2001

COMPERIAMO autovetture urgentemente, pagando contanti, corso Grosseto 55, telefono 215-643 (vicino corso Vercelli). O326

COMPERIAMO contanti qualsiasi autovettura, vendiamo permutando, rateizzando. Calvo, corso Turati 38.

COMPERIAMO contanti qualsiasi autovettura, Isabellauto, corso Dante 133, telefono 651-753. O182

COMPERIAMO contanti [illegible] autovetture, corso Siracusa 158, telefono 351-496. O182

COMPERO contanti vetture dipendenti pagando massimo, via Nizza 50.

COMPERO qualunque autovettura contanti valutazione massima, Via Nizza 50. O342

CORSO Dante 131, senza anticipo senza cambiali vendiamo 124 special, 124 ampale, Fulvia GT, 2 C, Cooper MK2, 1100 R, 850, 750, 500. Garanzia semestrale, aperto mattinate festive. O525

CORSO Siracusa 158 vasto assortimento vetture ogni marca vendiamo senza anticipo: GT Junior, GT 1600, GT 1500 Ghia, 124 coupé, 124 spider, TR4, 1600 spider, Cooper, Fulvie, Giulie 1300, 1600 super, 125, 124, 1100 R, 1500 C '64, '65, '66, Peugeot 204, Opel Kadett, Simca 1300 familiare, Simca 1000, R 16, Flavie coupé, berline, 2300 S ecc. Garanzia semestrale. Aperto festivi.

COTTINO commissionaria Alfa Romeo, Fabro 10, tel. 519-682, consegne sollecite produzione 1969, vasto assortimento usato Alfa-Fiat-Lancia.

FACILISSIMO assicurare l'automobile rate da L. 3375 mensili. Ifes, corso Principe Eugenio 11. O394

FLAMINIA coupé Touring 2800 metallizzata 7 mesi km 7000, come nuova, vende Commissionaria Lancia Svat, Turati 12, telefono 593-182.

FULVIA Rally 1967 km 15.000 garantiti vendesi. Telef. Riccobono 543-700.

FULVIA 2 C '65 perfetta vende Commissionaria Lancar, via Saluzzo 66, Telef. 682-814. 305183

FULVIE 2 C 66 - 67, normale [illegible], coupé 65, Giulie super normali cioché via Genova 261 (piazza Bengasi).

FURGONI camioncini urge acquistare subito valutando massimo contanti. Telefonare 485-274. O678

GIULIA 1300, Alfa Romeo ottime condizioni vendesi. Telef. 761-505.

GIULIA 1300 ottime condizioni anche a rate. Telefonare 537-445.

INDIRIZZO esatto per vendere la Vostra automobile: Autodestefani, corso Grosseto 55. Telefoni 215-643 - 293-992. O678

JAGUAR 3,8 S. km. 25.000 originali vendo cambio, corso Principe Oddone 68. 5/1022

MECCANICO garanzia vende 1300 ottimo stato anche rate. Telefonare 721-983. 34049

MERCEDES 220 SE come nuova privato vende cambia con coupé Fulvia 124. Telef. 510-889, 688-066.

MINI Minor, Cooper, Mini I, M 3, 950 spider, garanzia semestrale, vendiamo senza anticipo. Innocenti, corso Siracusa 158, corso Dante 133.

MONZEGLIO Commissionaria Alfa Romeo, Caboto 35, De Gasperi 38 telefoni 580-089, 595-060, prove, dimostrazioni, rateazioni, permute, consegne sollecite tutta nuova gamma vettura serie 1969 1300 TI GT Junior, 1600 super, 1600 S.

MONZEGLIO Commissionaria Alfa Romeo, De Gasperi 38, vasto assortimento vetture usate in perfetto ordine Alfa Romeo, Lancia, Fiat, Ferrari, Mercedes, Maserati, Jaguar, De Gasperi 38, tel. 580-089, 595-060.

NSU Prinz, NSU Prinz, NSU Prinz, Commissionaria corso Agnelli 22, telefono 353-632. Piazza Adriano 12, telef. 774-490. O146

OPEL, corso Traiano 14, tel. 616-662 senza anticipo, senza ipoteca, senza cambiali vende nuovo ed usato. Aperto mattinate festivi. O486

PORSCHE Ferrari Mercedes acquisto pagando in contanti. Telef. 485-274.

PORSCHE 2000 GS vendo cambio in garanzia visibile corso Principe Oddone 68. 5/1022

PRIMULA motore 124 semestrale 3 porte vendo. Telefonare 881-365 pomeriggio. 309950

PRIVATAMENTE vendo 850 familiare ottima anche a rate. Telefonare 537-445. 34049

PRIVATI attenzione! Società Lincarauto necessita acquisire subito vetture pagandole di più. Corso Principe Oddone 68. Telefoni 488-213, 485-274. O571

PRIVATO a privato vende 850 S semestrale. Telefonare 250-290.

PRIVATO vende a privato Fiat 850 special nove mesi. Telef. 644-080.

PRIVATO vende ottima 600 180.000 meccanica perfetta. Tel. 235-213 pasti.

PRIVATO vende 500 D 1963 bellissima. Telefonare 722-409.

PRIVATO vende 500 L blu scura semestrale. Telefonare 587-471.

PRIVATO vende N 500 145.000, 750 '65 185.000 bellissime. Tel. 360-621.

PRIVATO vende 600 '64 unico proprietario Km. 30.000. Tel. 699-582.

PRIVATO vende 1100 D familiare motore nuovo L. 410.000. Telefonare 731-880. 34085

PRIVATO vende 1300 familiare 1964 ottima. Telefonare 897-312.

ROULOTTE 4-5 posti vende privato. Telef. 795-857. 71754

SACAUTO Commissionaria Fiat-Sava. Mostra mercato veicoli d'occasione: Dino, 2300 coupé, berline, 125, 124, Ranger, 600/T e 1100/T furgoni, Flavia coupé e berlina. Tutti i modelli. Corso Racconigi 141. Tel. 332-727.

SEMESTRALI controllate, ottime, garantite come nuove. Permute, rateazioni, prenotazioni. Centro vendite auto Scoft. Duca Abruzzi 6 bis.

SENZA anticipo vendiamo qualsiasi vettura, corso Dante 133, corso Siracusa 158. O525

SIMCA Rubeo Concessionaria valutazioni eccezionali usato lunghissime rateazioni. Unione Sovietica 187.

SIMCA Rubeo nuova Concessionaria corso Palermo 21, telefono 274-478 eccellenti condizioni vendite cambi rateazioni. O461

TROVERETE assortimento qualsiasi autovetture nuove usate (veicoli industriali). Telefonare 758-227.

UNICO proprietario vende Appia terza serie perfette condizioni 280.000 trattabili. Telefonare 615-283.

VENDESI Volvo 144 S 1800 da immatricolare grigiotopo 1.300.000 trattabili. Chiulli, corso Corsica 184.

VENDO Ami 6 145.000. Tel. 752-726.

VENDO 850 1 anno come nuova. Eventuali rateazioni. Tel. 537-445.

VOLKSWAGEN 1200 1964 2 milioni 800.000 vendo. Telef. 758-082.

500 giardiniera (140.000) perfettissima garantita meccanico vende. Telefonare 761-538, 742-596. 33742

395.000 Giulia bellissima, pochi chilometri, privatamente vendo, facilito. Telefonare 310-229. 33980

22 Cicli - Moto - Sport

VENDO motocarrino 48 pianale Ape centinata Vespa seminuova. Telefonare 487-153. 33272

23 Prestazioni diverse

DIRIGENTE aziendale esaminerebbe collaborazione esterna piccola industria per organizzazione amministrativo commerciale. Scrivere: « Etas-Kompass Pubblicità 3529 — 10100 Torino ». 33872

DISPOSTA a dattiloscrivere qualunque cosa. Telefonare 724-153 ore pasti. 34091

GIOVANE ragioniere serio dinamico accetta qualsiasi attività domicilio e non, serale sabato domenica. Massima riservatezza. Telefonare 379-163.

PERITO meccanico esegue disegni a domicilio. Telefonare 353-589.

RAGIONIERE pratico libri paga tenuta contabilità accetterebbe lavoro anche domicilio. Assicurasi massima serietà. Telefonare 684-433.

UFFICIO specializzato esegue rilevamenti topografici conto società immobiliari, privati. Celerità, massima precisione. Telef. 583-840 Torino.

24 Annunci vari

A.A.A.A. PORTE pieghevoli Divisette (unici fabbricanti) Siracusa e Schultz via Bagetti 25 (angolo corso Francia 21), telef. 761-471. 26662

A.A.A.A. SIPARIETTE, Campana 15, porte pieghevoli, fabbrica assortimento più completo. Tel. 650-571.

A.A.A.A. LETTI [illegible] 700 - 900 ferro battuto. Telefonare 287-628.

ARMADIONI guardaroba Fratelli Crepaldi fabbricanti specializzati. Laccati, Lusso, 4 stagioni e comuni. Pronti tutte dimensioni. Via Passalacqua 6. Telefono 531-918.

ARREDATEVI Casa del mobile, case del risparmio, assortimento imponente di ogni stile. Facilitazioni. Via Rosino 4, Torino. O167

ATTENZIONE il supermec dei mobili di Torino cambia i vostri vecchi mobili, valutandoli massimo. Un grande assortimento: salotti, soggiorni, camere, cucine, armadioni. Via Lanino 9 angolo via Cottolengo (Porta Palazzo), telefono 238-705.

BELLISSIMA pelliccia castoro lontra come nuova privata vende 320.000. Telefonare 651-885. 33282

BULLDOGS inglesi alta genealogia 2 cuccioli ottime fattrici, vendo amatore. Telefonare Roma 869-540 sui festivi 855-606 sui scrivere: Monitor, via Po 16 B. 56055

CAMERE letto armadione office quadri varie privato vende. Telefonare 774-682. 33330

CEDO mobili vari mobili, specchio, lampadario, quadri, impramobili. Tel. 583-454. 33945

CREDITO economico, impiegati, operai, rivolgetevi fiduciosamente: piazza Adriano 15. Telef. 753-652.

CUCCIOLI pastori tedeschi, collies, schnauzer, spinoni, setter. Baldissero, tel. 946-057. 33996

FERRI battuti, copritermosifoni, letti, attaccapanni, lampadari officina artistica. Telefonare 328-214.

FRANCOBOLLI trasvolate e Regno, aerogrammi rari, perfetti, certificati, privato vende a privato, forte sconto prezzo catalogo ottimo investimento. Scrivere: «Etas-Kompass Pubblicità 3515 — 10100 Torino».

GIRADISCHI fonostereo Elettronica nuovo a carrozzina Peg vendesi. Telefonare 689-767. 310210

LAVATRICI, cucine gas, frigoriferi, radio, televisori, svendita stagionale, anche rateale. Fart, piazza Adriano 15 telef. 756-668. O559

LETTI lampadari cancellini grate in ferro battuto officina. Tel. 287-628.

LIQUIDIAMO vasto assortimento salotti, poltrone, divani, prezzi realizzo, via Lombardore 18.

LIQUIDO cornici a cassetta prezzi convenientissimi, separatamente attrezzatura. Tel. 891-435.

MANCATO matrimonio svendo camera matrimoniale e soggiorno nuovissimi. Telefonare 284-176.

NOLEGGIAMO cyclettes vogatori vibrocinghie carrozzelle malati Aerosol stampelle ultravioletti. Rota 541-256.

OCCASIONE completo bianco collo visone sposa accessori altri abiti 42-44 come nuovi cedo. Telef. 772-155.

OCCASIONE vendo amplificatore 140 W (Vati) adatto per chitarra basso organo o impianto voce. Telefonare 798-189. 33128

OCCASIONISSIMA pelliccia persiano grigia 145.000, nera 180.000, lontra 185.000. Telefonare 363-192.

PARRUCCA e spoglio guardaroba vendesi vera occasione. Tel. 690-195.

PELLICCE. Svendita stagionale anche rateale. Fart, piazza Adriano 15, telefono 756-669. O559

PRESTITO economico. Restituzione mensile. Impiegati, operai. Rivolgetevi fiduciosamente piazza Adriano 15 primo piano scala destra. Tel. 755-652

PRIVATO vende mobili ingresso cucina Salvarani, fucile caccia. Telefonare 516-410. 33902

PRIVATO vende sala pranzo barocco piemontese massiccio noce radica. Telefonare 753-169 pomeriggio.

RISPARMIERETE acquistando mobili salotti direttamente da fabbricanti in Brianza. Telefonare 498-500.

SALA pranzo stile '600 inglese, vende privato. Tel. 327-628 ore pasti.

SVENDESI per ritiro commercio attrezzatura bar - ristorante. Telefonare 0124-2852. O547

SVENDO arredamento seminuovo da ristorante. Telefonare 903-595.

SVENDO mobiletti matrimoniale sei porte comò 12 cassetti 360.000. San Francesco da Paola 40. 33868

TAVOLI, sedie, cucine acquistate in fabbrica. Tavolo 4 sedie 15.000. Telefonare Franca 488-233.

TELEVISORI, lavatrici, frigoriferi, cucine, lavastoviglie e tutti gli elettrodomestici. Pagamento 12 rate senza anticipo. Gemelli, via Gaudenzio Ferrari 5. O606

VENDO cuccioli collie di 2 mesi con pedigree. Telefonare 71-548.

VENDO 5 litografie di Carlo Carrà a colori stampate dal Bisonte. Negozio cornici via Nizza 59.

una bionda nel sacco

Bionda naturale, forte e gentile. Un "corpo" morbido, caldo. Un profumo sottile, stimolante. Se vuoi è tua. È nel sacco fino al collo.

FIOR DI VITE

grappa stravecchia RAMAZZOTTI

Preziosa perché nata da nobili vitigni piemontesi. Bionda perché invecchiata in botti di rovere.

ESSE EMME

ARREDAMENTI PER L'AZIENDA

UN ASSORTIMENTO COMPLETO ■ UN'ESPERIENZA PROFONDA ■ PER ESIGENZE DI OGNI LIVELLO ■

Mobili metallici per ufficio ■ Mobili in legno per ufficio ■ Mobili per classificazione tecnica e amministrative ■ Scaffalature componibili ■ Pannellature per rivestimento pareti ■ Tavoli da disegno e tecnigrafi ■ Pareti divisorie mobili ■ Banconate attrezzate per sale pubblico ■

Vaste sale di esposizione: Torino C.so San Maurizio, 19 bis - tel. 87.48.32 ■ Alessandria via Marengo, 19/A tel. 66.589 ■ Asti - C.so Alfieri, 305 tel. 31.610 ■ Biella Viale Roma, 7 tel. 24.643 ■

EDIL-CASE

® Vende Serenità

C.so Vinzaglio 29 ang. C.so Matteotti Tel. 547502/553483

VIA BALTIMORA 92-94-96

ZONA S. RITA

Inizio vendite appartamenti signorili, ottime finizioni,

2-3-4 AMPIE CAMERE, CUCINOTTA, SERVIZI SEMPLICI E DOPPI, SPAZIOSO INGRESSO, RIPOSTIGLI, TERRAZZI E BALCONI.

Prezzi e condizioni favorevolissimi

Ufficio vendite in cantiere

per chi vuole qualcosa di più...

C. GIAMBONE angolo C. CORSICA

ELEGANTE E RAZIONALE COSTRUZIONE IN POSIZIONE FAVOREVOLISSIMA E DI PRESTIGIO - RIFINITURE DI ALTO PREGIO

APPARTAMENTI SIGNORILI

2-3-4 AMPIE CAMERE - SALONE - CUCINA - BISERVIZI INGRESSO - RIPOSTIGLI - TERRAZZI	L. 110.000 MUTUO E DILAZIONI

Ufficio vendite in cantiere

Invece di pagare un affitto, pagate una casa vostra

VIA BISCARETTI DI RUFFIA

SUD FIAT MIRAFIORI - 300 mt. da corso Un. Sovietica

APPARTAMENTI MASSIMA RAZIONALITA'

1-2-3 CAMERE, CUCINA - BAGNO INGRESSO - RIPOSTIGLI - TERRAZZI	Prezzo: 2.300.000 per camera Pagamento: 10 % contanti 85 % Mutuo.

Ufficio in luogo anche festivi

a pochi passi da Corso Francia

CORSO B. TELESIO, 36

Elegante condominio con giardino privato

2 camere, tinello, cucinotto, bagno, ingresso, ripostigli	3 camere, ampia cucina, biservizi, ingressi, ripostigli
2.800.000 all'acquisto	3.500.000 all'acquisto
6.300.000 mutuo	7.900.000 mutuo

Ufficio vendite in cantiere

Un sicuro impiego di capitale in una zona residenziale in notevole sviluppo

PIAZZA GUALA

FRONTE FIAT MIRAFIORI

Tre complessi, innumerevoli scelte

VIA CERCENASCO 19

- 3 ampie camere, cucinotta, bagno, terrazzi 3.000.000 all'acquisto 7.100.000 mutuo
- 4 ampie camere, cucinotta, bagno, terrazzi 4.000.000 all'acquisto 9.300.000 mutuo

PIAZZA GUALA 138

- 2-3-4 ampie camere, servizi semplici e doppi

VIA O. VIGLIANI 35/15

Appartamenti signorili, biservizi.
Varie metrature - Prezzi da L. 105.000 il mq..

Uffici vendite nei cantieri

CORSO TASSONI, 62

ANG. VIA S. DONATO

VENDITA FRAZIONATA APPARTAMENTI SIGNORILI ALTO REDDITO

2 camere, tinellino, cucinotto, bagno
5.450.000
mutuo 3.850.000

3 camere, cucinotto, bagno
7.100.000
mutuo 4.300.000

Ufficio in luogo

Vicinanze Piazza Rivoli - Corso Trapani

VIA FREIDOUR, 20

Appartamenti finizioni di pregio

4 camere, cucinotta, biservizi, ampi ingressi e ripostigli.
Salone, 2 camere, biservizi, ampi ingressi e ripostigli.

Prezzi e condizioni molto favorevoli

Ufficio in cantiere

AMMINISTRAZIONI IMMOBILIARI TORINESI

del Geom. P. M. Verino
Via del Carmine 1/b - Torino - Tel. 510.777 510.471
Un amministratore tradizionale
con un'organizzazione d'avanguardia

VILLE PRECOLLINARI CIRCONDATE DA PARCHI SECOLARI, ESECUZIONE PREGIATA, PANORAMICHE, LONTANO DALLO SMOG, 800 METRI DAL PONTE UMBERTO I

VENDONSI

Telef. 773.812 - 683.218

Stabilimento industriale

OFFRESI IN VENDITA (O IN AFFITTO)
VICINANZE TORINO
OTTIMI COLLEGAMENTI STRADALI

Superficie totale 12.800 mq. di cui 4500 mq. coperti in cemento armato e a shed. Abitazione direttore e servizi

Scrivere: Stamperia di Cambiano S.p.a. - 10021 Cambiano

il mercato immobiliare

C. FRANCIA 2 Bis - Torino
CONSULEDILE
TEL. N. 51.26.70/54.56.70

Via Natale PALLI 2-4
ang. Via Randaccio 75-77
E' una casa che non teme confronti:

- per la spaziosità e luminosità degli ambienti
- per la bellezza architettonica della facciata
- per i marmi pregiati ed i magnifici serramenti
- per il perfetto isolamento termo-acustico
- per l'alto comfort degli accessori: soffitte e cantine
- attacco lavatrice e Tv, boiler a gas, mobile sotto lavandino ecc.

- **Per il prezzo convenientissimo**
  da L. 90.000 a L. 95.000 il mq.

SICUREZZA DI UN OTTIMO INVESTIMENTO

- Per il richiestissimo taglio degli alloggi composti di 1-2 camere, tinello, cucinotto, servizi
- Per il pagamento ampiamente facilitato da un fortissimo mutuo più altre dilazioni

Corso Potenza 163/4
Stupenda costruzione ultimata
su arteria a grandissimo sviluppo
2 camere - tinello - cucinotto - bagno - ripostiglio
L. 9.200.000, sufficienti 30 % contanti + Mutuo

C. Monte Grappa ang. V. Gravere
Una bellissima casa in splendida posizione
Saloncino - 2-3 camere - tinello - cucinotto - 2 servizi
da L. 15.850.000 a L. 21.950.000 meno forte Mutuo
Negozi in piena vista e ad altissimo reddito

VIA BERNARDINO LUINI angolo VIA GUBBIO

Un passo avanti nello sviluppo dell'edilizia residenziale
Costruzioni in piena luce, non più soffocate dal cemento, ma con ampi spazi verdi su ogni lato

Posti macchina in abbondanza, piano terreno a pilotis,
e tra le case e le scuole... un giardino
Accuratezza di costruzione, finiture, materiali del massimo livello
Posizione topografica comodissima ad ogni servizio di utilità sociale ed urbana
Tranquillità assoluta di zona isolata dall'ossessionante rumoreggiare del traffico

Prezzi di assoluta convenienza da L. 81.500 a L. 105.500 il mq.

Fortissimo Mutuo S. Paolo (1.000.000 circa per camera) + comode rateazioni trimestrali
Ampia scelta di appartamenti di ogni tipo, metratura, esposizione
1-2-3-4-5-6 camere, tinello, cucinotto, ripostiglio, 1-2 servizi
ampi terrazzi e balconi, capacissime autorimesse private

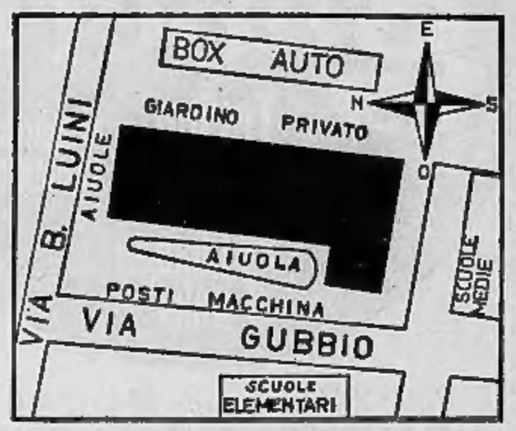

Questa è la vostra *RESIDENZA IDEALE:* affrettatevi per scegliere il meglio

V. Campobasso ang. V. Colonna ang. V. Lemmi

- **La garanzia** di una delle più note imprese di Torino
- **La sicurezza** di una costruzione tecnicamente perfetta
- **La certezza** di un acquisto ottimo oggi e soprattutto nel futuro

1 camera - tinello - cucinotto - ripostiglio - bagno - cantina L. 5.600.000
2 camere - tinello - cucinotto - ripostiglio - bagno - cantina L. 8.250.000
Saloncino - 2 camere - cucina - doppi servizi L. 10.800.000

Sufficienti 30% contanti + fortissimo Mutuo S. Paolo + dilazioni

Via Castelgomberto 141-143
Magnifica vista su Piazza Pitagora
Finiture di prim'ordine - Ampi terrazzi
2-3 camere - tinello - cucinotto - servizi
da L. 98.000 mq. meno Mutuo e dilazioni

C. Montello 17-19-21
(BORGATA PARADISO)
In pieno verde - in piena luce
1-2 camere - tinello - cucin. - servizi
da L. 93.000 mq. meno Mutuo

Corso Siracusa 40 e Corso Correnti 53
Non fatevi trarre in inganno dai prezzi troppo bassi!
Sono appartamenti veramente signorili, spaziosi, luminosissimi
2 camere - tinello - cucinotto - bagno - ripostiglio - cantina L. 8.550.000
sufficienti 30% contanti + forte Mutuo S. Paolo + ulteriori dilazioni

Via Lanzo 145/1-3
Per reddito o per abitazione
appartamenti di dimensioni insolite
Ampia zona verde, su entrambe le facciate
1 camera - tinello - cucinotto - bagno
da L. 4.850.000, suff. 1.500.000 + Mutuo
2 camere - tinello - cucinotto - bagno - rip.
L. 7.650.000, sufficienti 2.500.000 + Mutuo

Via Saluzzo 54
Splendida posizione adiac. Corso Marconi
Signorilissima, raffinata costruzione
Termo - Bagno - Ascensore
3 camere + cucina + 2 camere mansardate
bagno, mq. 123 - L. 7.900.000
Sufficienti 3.900.000 + 56.000 mensili
3 camere + 3 camere mansardate + 2 serv.
mq. 186 - L. 10.400.000 - Dilazioni 10 anni

tecnimmobil ti
Studio tecnico immobiliare — Consulenza immobiliare

PIAZZA GUALA 134 - 134 bis - 136
« CONDOMINIO SIMONETTA »
Affacciati su piazza, luminosi, spaziosissimi, rifiniti con materiali di prima scelta, vicinanze scuole, asili, mercato
2 - 3 - 4 CAMERE - SERVIZI
Possibilità di abbinamenti
MUTUO S. PAOLO e LUNGHISSIME DILAZIONI
Ufficio vendite aperto anche nelle mattinate festive

CORSO POTENZA 169 angolo VIA TERNI
« CONDOMINIO CORALLO »
In complesso residenziale con porticato antistante appartamenti spaziosissimi, con vista sul grande corso, pronta consegna:
2 - 3 - 4 CAMERE E SERVIZI
SUFF. 30% CONTANTI PIU' MUTUO E DILAZIONI
UFFICIO VENDITE APERTO ANCHE RIGOROSAMENTE FESTIVE

VIA FILADELFIA 142-144 ang. via Tripoli
IN NUOVA COSTRUZIONE APPARTAMENTI SIGNORILI
3 camere, [illegible] - 3 camere, tinello
3 camere, salone, cucina, doppi servizi
MUTUO E RATEAZIONI

CORSO MONTELLO angolo VIA VANDALINO
(Borgata Paradiso)
Alloggi in via di finizione, spaziosi, soleggiati, con vista su grande corso, a prezzi introvabili in zone:
1 camera, tinello, servizi L. 5.400.000
2 camere, tinello, servizi L. 7.800.000
Mutuo 50% e dilazioni

LARGO TOSCANA 50
(Incrocio Corso Potenza Corso Toscana)
A prezzi eccezionalissimi
2 camere, grande cucina L. 7.200.000
2 camere, cucinotta L. 6.000.000
Mutuo 50%. Rate part effitto

VIA BARDONECCHIA
APPARTAMENTI SIGNORILISSIMI
2-3 camere, tinello, box auto
MUTUO SAN PAOLO

VIA MAGENTA
angolo VIA POCHETTINO
(BORGATA PARADISO)
Appartamenti signorili in via di finizione vicinanze grande parco
2 - 3 camere - tinello - servizi
box per auto
Suff. 25% cont. Mutuo e facilitazioni

DURANTI immobiliare
C.SO FRANCIA 95 — GEOM. DANILO TELEF. 75.89.49

NUOVO ELEGANTE PALAZZO - VIA CANALIGLIO 28 - Signorilissimi appartamenti (abitabili aprile) 3 camere, cucina, ampio ingresso, biservizi da 15.600.000 a 16.800.000 (meno forte mutuo).

P. CHIRONI - Appartamenti abitabili giugno '69 camere tinello 7.500.000 - 11.500.000; 4 camere, tinello, biservizi 20.500.000 meno mutuo.

CORSO G. FERRARIS 151 - signorilissimo appartamento salone mq. 55, 4 camere, cucina, biservizi, 2 ingressi, p. IV, costruzione 1956, 37.000.000 meno forte mutuo.

VIA VAGNONE 15 - Signorile 1954 - 5 camere, cucinotta, biservizi, 20.000.000 meno mutuo.

VIA SALABERTANO 68 - Signorile 3 camere, cucinotta, II p., libero, 5.500.000 mutuo 4.000.000.

VIA A. BERNEZZO 14 - 2 camere, cucina, ampio ingresso, IV p., 4.300.000 mutuo 3.000.000.

MURI NEGOZI - C.SO ORBASSANO 132 - 136
Mq. 83 con box 18.500.000 (cadauno) meno mutuo.

ASSUMIAMO INCARICHI PER VENDITA IMMOBILI

SABATELLI immobili
TELEFONO 75.30.41

PRESENTIAMO UNA MAGNIFICA OCCASIONE
STRADA ALBERONI
Appartamento in signorile palazzina - costruzione 1960
Salone - 2 camere spaziose - cucina - doppi bagni
ampio box - zona verde condominiale
Posizione tranquilla e comoda ai servizi - Facilitazioni
ORA ATTENDIAMO UNA VOSTRA VISITA IN
VIA BARLETTA 162 ANGOLO CORSO SIRACUSA
PREZZI UNICI PER CONVENIENZA
2 camere, cucinotto L. 2.000.000 + Mutuo e rate mensili
3 camere, cucinotto L. 3.000.000 + mutuo e rate mensili
4 camere, cucinotto, doppi bagni L. 4.000.000 + Mutuo e rate mensili

amministrazione stabili
di proprietà e condominiali
« una competente assistenza fiscale, legale e tecnica »
BRERO rag. Ezio Via P. Micca 9 - Tel. 510.511

Geom. MARTINAT
CORSO FRANCIA 17 — TORINO
Telefoni 769.800 745.720

via Paisiello
NEL CUORE DELLA BARRIERA DI MILANO INIZIO FRAZIONAMENTO COMPLESSO RESIDENZIALE NUOVISSIMO, ALLOGGI CON AMPIA METRATURA E RIFINIZIONI ELEGANTI - CONSEGNA ALLOGGI MAGGIO - MUTUO - DILAZIONI DI PAGAMENTO
Tipi di alloggi:
A - Entrata, due camere, cucinino, ripostiglio, servizi L. 6.200.000
B - Ampia entrata, 2 camere, cucinotto, ripostiglio, servizi, ampi terrazzi L. 7.200.000
C - Ampia entrata, 3 camere, cucinino, ripostiglio, servizi L. 8.250.000
D - Ampia entrata, 3 cam., cucinotto, ripost., ampi balconi 9.750.000
E - Ampia entrata, 4 cam., cucinotto, 2 serv., ampi balconi 12.000.000

Italia '61
VICINANZE PIAZZA BENGASI IN ZONA RESIDENZIALE - INIZIO FRAZIONAMENTO STABILE NUOVA COSTRUZIONE - OTTIMO IMPIEGO DI CAPITALE - POSSIBILITA' DILAZIONI DI PAGAMENTO
Tipi di alloggi:
A - Entrata, 2 camere, cucinino, ripostiglio, servizi - L. 4.250.000
B - Entrata, 2 camere, cucinotto, ripostiglio, servizi - L. 5.000.000
C - Entrata, 3 camere, cucinotto, ripostiglio, servizi - L. 6.800.000

piazza Rivoli
Autentica occasione
Locale indipendente uso industriale, attualmente adibito ad autorimessa - fronte strada su tre piani - mq. complessivi 1200. Trattasi anche con parziale permuta di alloggi in Torino.

Autentica occasione!
via C. Capelli
Nel centro della Borgata Parella svendesi alloggio di: entrata, tre camere, tinello, cucinino, bagno, termosifone L. 6.500.000

IMM. DRACMA S.p.A.
CORSO VITTORIO EMANUELE N. 87
(Monumento) * Telefoni: 51.34.48 - 53.27.66

CONVENIENZA ASSOLUTA
Via San Donato 80
APPARTAMENTO
SIGNORILE - GRAN CLASSE
4 camere - cucinotta - entrata bagno - ripostiglio
5.800.000 Mutuo 3.300.000
Possibilità grande box - auto

RARITA' IN CROCETTA
VIA PIGAFETTA 29
ALLOGGETTO MANSARDATO
3 camere - entrata - servizi
1.400.000 Mutuo 2.100.000

OTTIMA POSIZIONE PANORAMICA
PIAZZA ADRIANO
CORSO FERRUCCI
APPARTAMENTO
5 camere - entrata - bagno ripostiglio
4.850.000 Mutuo 3.850.000
OCCASIONE UNICA VERAMENTE ECCEZIONALE

AFFARISSIMO
VIA URBINO 15
APPARTAMENTO
3 camere - ingresso - bagno
1.300.000 Mutuo 4.300.000

LUMINOSITA' - TRANQUILLITA'
C.so Svizzera 143
APPARTAMENTO
3 camere - cucinetta - entrata bagno - ripostiglio
2.950.000 Mutuo 2.350.000
MODERNA ELEGANTE COSTRUZIONE
ESPOSIZIONE LEVANTE - PONENTE

VIALE DELLE PERVINCHE 10
TRA I CORSI TOSCANA E GROSSETO
2 camere - entrata - bagno
1.500.000 Mutuo 2.700.000

STRAORDINARIA OFFERTA
VIA CAVOUR 10
APPARTAMENTI
2 camere - entrata - servizi
1.500.000 Mutuo 1.900.000
3 camere - entrata - servizi
2.100.000 Mutuo 2.300.000
PREZZI SBALORDITIVI

fasano
M. Cristina, 129 - t. 694.180/694.670

AFFARE
Provincia Asti. COSTRUZIONE fronte strada provinciale: 12 camere uso abitazione (in parte nuove), magazzino di 435 mq, riscaldamento centrale. Vendo: 38.000.000.

ALLOGGIO - AFFARE
Zona MOLINETTE: due camere, cucina, gabinetto interno (possibilità installazione bagno), riscaldamento centrale a nafta. Vendo: 3.500.000 dilazionando.

FORNACE
Provincia CUNEO. Proprietà di altre 70.000 mq. attrezzatura completa e funzionale, produzione per edilizia. Notevoli possibilità di sfruttamento. Vendo: 65 milioni.

REDDITO NETTO ANNUO: 10.000.000
ELETTRODOMESTICI - RADIO TV - MATERIALE IMPIANTI ELETTRICI - LAMPADARI. Ottima posizione commerciale, locale angolare, spazioso vetrine esposizione. Cede convenientemente.

DISCHI CENTRALISSIMO
Negozio moderno con attrezzatura appropriata. Avviamento pluriennale, forte vendita assicurata, clientela fissa - passaggio. Reddito netto mensile 400.000. Cede: 8.000.000.

RISTORANTE - BAR - COMMESTIBILI
RIVENDITA PANE - TABACCHERIA. Nel Canavese, fronte strada provinciale, attrezzatura completa, alloggio 4 camere; possibilità sviluppo con persone pratiche. Cede: 7.000.000.

ACQUISTO TERRENO
a Torino centrale o semicentrale. Licenza edilizia approvata costruzione sino a 1000 camere. Massima riservatezza. Scrivere dettagliando.
Scrivere: ETAS-KOMPASS PUBBLICITA' 3525 - 10100 TORINO

COAZZE vendonsi alloggi signorili 2-4 camere, cucina, solarium, posizione incantevole. Telef. 746.040.

LEUMANN vendonsi alloggi 3 camere e servizi, buona posizione. Telefonare 746.040.

TERRENO industriale unico appezzamento 90 mila metri quadrati fronte 300 metri su provinciale vicinissimo Torino presso autostrada, disponibilità illimitata acqua, divisibile, vende privato. Telefonare 595.019.

BELLISSIMO negozio [illegible] Nizza mq. [illegible] nuovo affittato eventualmente libero vendo. Tel. 630-749 dopo le ore 20.

C. DUCA ABRUZZI 78

nel cuore della Crocetta

30% SUFFICIENTE CONTANTI + RATEAZIONE SETTENNALE

3 - 4 - 5 camere - cucina - doppi servizi *signorile*
Prezzi da **2.600.000** per camera
Personale sul posto anche festivi
2 - 4 - 5 camere esenti da tasse in **SIAT** C.so Re Umberto 42 512.677 - 545.596

VIA CIALDINI 41 da 2.800.000 per camera
Sufficienti 30 % contanti più dilazione settennale

spa SANGONE PO - VENDITA DIRETTA

NELL'ULTIMO EDIFICIO, RECENTEMENTE ULTIMATO SONO ANCORA DISPONIBILI MAGNIFICI ALLOGGI DI

2 CAMERE - TINELLO - CUCININO - BAGNO RIPOSTIGLIO - CANTINA

VI SI OFFRE LA POSSIBILITA' DI ACQUISTARE IL VOSTRO APPARTAMENTO IN UN'OASI DI VERDE CREATA SULLA GRANDE DIRETTRICE SUD DI TORINO DA UNA DELLE PIU' GRANDI SOCIETA' IMMOBILIARI D'EUROPA

PREZZI DA **Lire 7.700.000 a Lire 8.500.000**
MINIMO CONTANTI - MASSIME DILAZIONI
VISITATECI IN UN GIORNO QUALSIASI, ANCHE FESTIVO DALLE ORE 9,30 ALLE 12 - DALLE 15 ALLE 19 CORSO TRIESTE 31 - RADIALE PER MONCALIERI (ALL'ALTEZZA DEL PONTE SUL SANGONE) - TELEFONO 664.997.

ULTIMISSIME INTERESSANTI OFFERTE

via Miglietti 20 (p. Statuto)
SOLIDA CASA - INGRESSO E SCALA IN MARMO TERMO CENTRALE - CITOFONI - COLONNA MONTANTE TELEVISIONE E TELEFONO - PARTI COMUNI INTERAMENTE RIMODERNATE

2 camere grandi - ingresso - servizio - ampio balcone da **900.000** contanti più **1.900.000** mutuo
2 camere grandi - salone adatto per esposizione o deposito spazioso ingresso - servizio - ampio balcone - cantina **1.400.000** contanti più **2.500.000** mutuo
3 camere grandi - servizio - ampi balconi da **1.500.000** contanti più **3.000.000** mutuo

BELLISSIMI NEGOZI L. 94.000 mq.
LOCALI MAGAZZINO L. 40.000 mq.

Vendita sul posto - SFIM 518.730

promozione vendite immobiliari

gabetti S.p.A.

Torino via XX Settembre 12
Tel. 578044/533033 (10 linee)

7 filiali in Italia

MERAVIGLIOSA POSIZIONE
IN PIENO SOLE E A DUE PASSI DALLA FIAT MIRAFIORI

VIA ONORATO VIGLIANI 45

NEL PUNTO PIU' CENTRALE DELLA RICERCATISSIMA ZONA SUD

UNA SUPER RESIDENZA NUOVA E SIGNORILE CON UN GRAZIOSO GIARDINO PRIVATO CHE NE ESALTA LA PERFETTA STRUTTURA ARCHITETTONICA

I PREZZI E LE MODALITA' DI PAGAMENTO CI PERMETTONO DI OFFRIRVI QUESTI APPARTAMENTI ALLE PIU' FAVOREVOLI CONDIZIONI

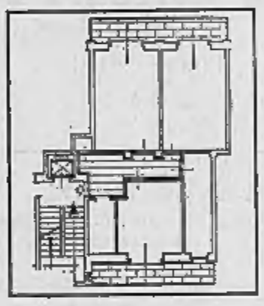

* Saloncino, 2 grandissime camere, cucinotta indipendente, salotto d'ingresso, bagno, ripostiglio, terrazzi
1.725.000 all'acquisto
1.725.000 a 3 mesi
7.900.000 Mutuo

GLI APPARTAMENTI SONO VERAMENTE GRANDI E VALORIZZATI DA ECCELLENTI RIFINITURE

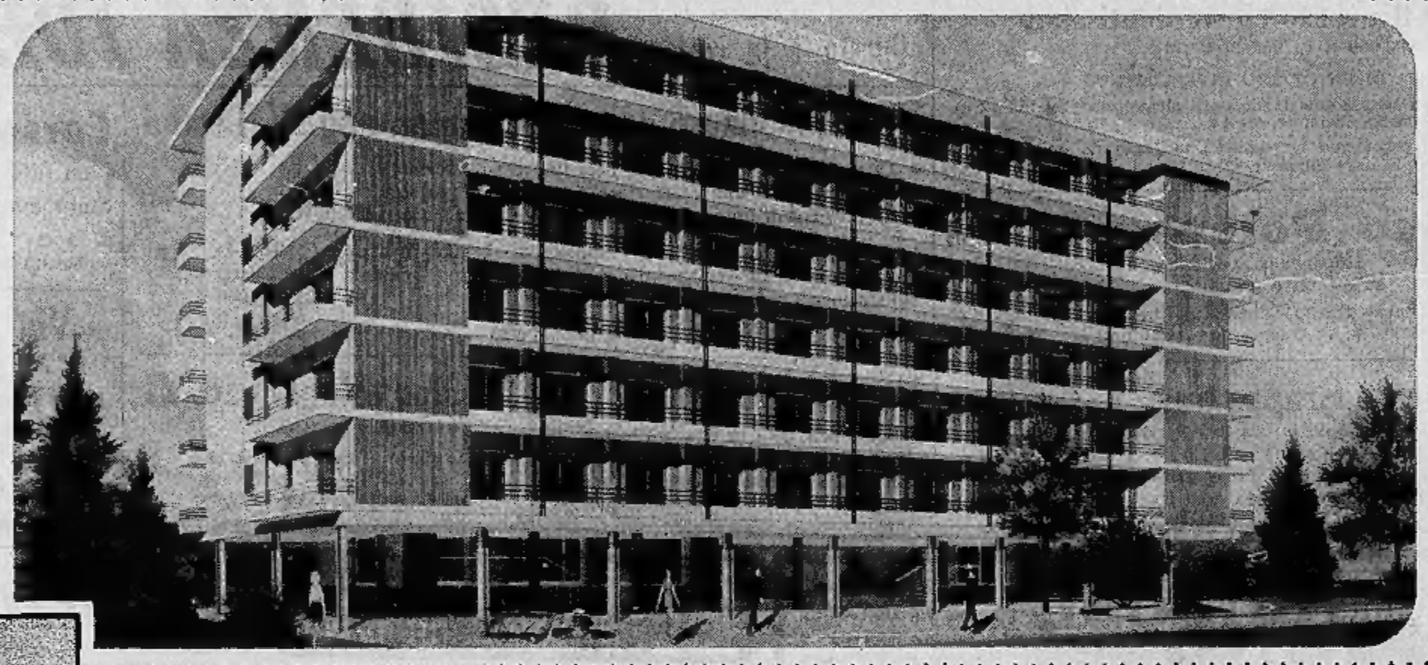

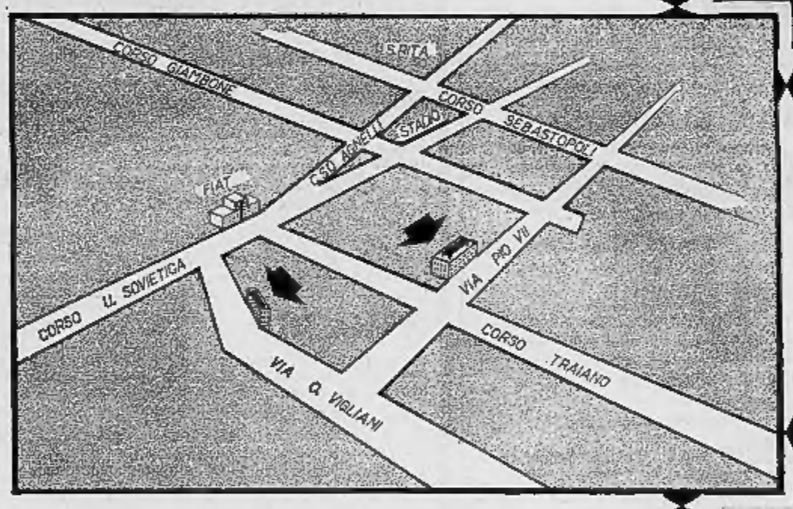

la *firma* di una grande impresa per questi due gioielli residenziali

CORSO TRAIANO
angolo Via PIO VII 98

L'ottima disposizione degli ambienti particolarmente studiata in funzione di una eleganza e razionalità introvabili. L'eccezionale ampiezza delle camere e la loro luminosità, rendono questi appartamenti delle uniche, straordinarie opportunità d'acquisto

* **Giardino condominiale alberato e a prato verde**

* **Pavimenti in marmo pregiato negli ingressi, nei saloncini e nei soggiorni; parquets realizzati in legno di prima scelta nelle camere; ceramica decorata nei bagni e nelle cucine**

APPARTAMENTI SPAZIOSI E SIGNORILI

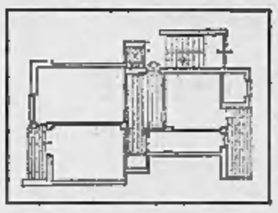

Saloncino, 2 camere, cucinotta, sala bagno, meraviglioso ingresso, ripostiglio
1.600.000 all'acquisto
1.600.000 a 3 mesi
7.350.000 Mutuo

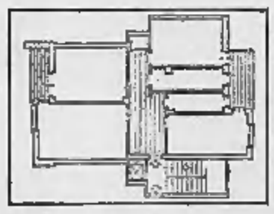

Saloncino, 3 camere, cucinino, doppi servizi, ripostiglio, grande ingresso, disimpegno giorno-notte spaziosi terrazzi
2.100.000 all'acquisto
2.100.000 a 3 mesi
9.700.000 Mutuo

CORSO TRAIANO RICCO DI VERDE, PULSANTE DI VITA E DI MOVIMENTO CON I NUMEROSISSIMI NEGOZI CHE SI ALLINEANO INVITANTI AI SUOI LATI, E' DIVENUTO L'ARTERIA VITALE DI QUESTA PARTE FELICE DELLA CITTA', A CUI FA CAPO, FAVORENDONE IL VERTIGINOSO MA SPONTANEO SVILUPPO, LA FIAT MIRAFIORI.

LA ZONA SUD E' STATA VALORIZZATA QUASI COMPLETAMENTE DALLA GRANDE IMPRESA, ALLA QUALE DOBBIAMO I DUE PALAZZI PRESENTATI IN QUESTA PAGINA.

IL CORSO TRAIANO ORMAI SI ALLINEA, COMPETITIVAMENTE, AI GRANDI FAMOSI CORSI TORINESI NEL PIU' IMPORTANTE CENTRO RESIDENZIALE E COMMERCIALE DELLA « NUOVA TORINO ».

servizio pubblicità gabetti